



Comune di Sassari

# 2022 - 2024



## D.U.P.

**DOCUMENTO  
UNICO DI  
PROGRAMMAZIONE**

## INDICE

Premessa
1. SEZIONE STRATEGICA
1.1. Analisi strategica del contesto esterno
1.1.1. Linee di indirizzo della programmazione europea, nazionale e regionale
1.1.2 . Linee programmatiche di mandato
1.1.3 . Analisi socio economica
1.2. Analisi strategica del contesto interno
1.2.1. Organizzazione e modalità di gestione dei servizi pubblici locali
1.2.2 . Organismi gestionali:obiettivi, situazione finanziaria, controllo
1.2.3. Tributi e tariffe dei servizi pubblici: indirizzi
1.2.4. Indirizzi in materia di gestione del patrimonio
1.2.5. Indebitamento
1.2.6. Organizzazione e gestione risorse umane
1.2.7. Coerenza e compatibilità presente e futura con i vincoli di finanza pubblica
1.2.8 Obiettivi strategici per indirizzi strategici e missioni
1.2.9. Modalità di rendicontazione
2. SEZIONE OPERATIVA: PARTE PRIMA
2.1. Entrate: fonti di finanziamento
2.2. Indirizzi in materia di tributi e tariffe dei servizi
2.3 Coerenza del bilancio con gli strumenti urbanistici vigenti
2.4 Spesa: Obiettivi operativi per Missione, fabbisogni di spesa e modalità di finanziamento (descrizione, finalità, motivazione delle scelte, risorse umane e strumentali)
2.5 Organismi gestionali esterni: obiettivi
3. SEZIONE OPERATIVA: PARTE SECONDA
3.1. Programmazione triennale delle opere e dei lavori pubblici
3.2. Programmazione del fabbisogno del personale triennale ed annuale
3.3. Piano delle alienazioni e valorizzazioni dei beni patrimoniali
3.4. Programma biennale degli acquisti di forniture e servizi

## PREMESSA

Il Documento Unico di Programmazione (DUP), introdotto dal D.Lgs. n.118/2011, riunisce le analisi, gli indirizzi e gli obiettivi che devono guidare la predisposizione del bilancio di previsione, del piano esecutivo di gestione e la loro successiva gestione.

Il DUP ha carattere generale e funge da guida strategica e guida operativa dell'Amministrazione e rappresenta "il presupposto necessario di tutti gli altri documenti di programmazione".

Il DUP è articolato in due sezioni: la sezione strategica (SeS), con un orizzonte temporale di riferimento pari a quello del mandato amministrativo, e la sezione operativa (SeO) che copre un periodo pari a quello del bilancio di previsione.

**La sezione strategica (SeS)**, come specifica il principio contabile applicato (Allegato n.4/1 al D.Lgs. 118/2011), sviluppa e concretizza le linee programmatiche di mandato, individua gli indirizzi strategici dell'Ente, ossia le principali scelte che caratterizzano il programma dell'Amministrazione, da realizzare nel corso del mandato amministrativo, in coerenza con il quadro normativo di riferimento, nonché con le linee di indirizzo della programmazione regionale e nel rispetto dei vincoli di finanza pubblica.

Tra i contenuti della sezione, si sottolineano in particolare i seguenti ambiti:

- analisi delle condizioni esterne: considera il contesto economico internazionale e nazionale, gli indirizzi contenuti nei documenti di programmazione comunitari, nazionali e regionali, nonché le condizioni e prospettive socio-economiche del territorio dell'Ente;
- analisi delle condizioni interne: evoluzione della situazione finanziaria ed economico patrimoniale dell'ente, analisi degli impegni già assunti e investimenti in corso di realizzazione, quadro delle risorse umane disponibili, organizzazione e modalità di gestione dei servizi, situazione economica e finanziaria degli organismi partecipati.

Infine, nella SeS sono "indicati gli strumenti attraverso i quali l'Ente intende rendicontare il proprio operato nel corso del mandato in maniera sistematica e trasparente, per

informare i cittadini del livello di realizzazione dei programmi, di raggiungimento degli obiettivi e delle collegate aree di responsabilità politica o amministrativa”.

**La sezione operativa (SeO)** riguarda la programmazione operativa pluriennale ed annuale dell’ente. In tale sezione vengono definiti gli obiettivi dei programmi all’interno delle singole missioni che dovrebbero orientare e guidare le successive deliberazioni del Consiglio e della Giunta e costituire il presupposto all’attività di controllo strategico al fine della valutazione dei risultati conseguiti dall’ente.

Essa è strutturata in due parti: nella prima parte vengono illustrati, per ogni singola missione e coerentemente agli indirizzi strategici contenuti nella SeS, i programmi operativi che l’ente intende realizzare nel 2022 - 2024, sia con riferimento all’Ente che al gruppo amministrazione pubblica; la seconda contiene la programmazione di medio periodo in tema di “Programma triennale degli investimenti e delle opere pubbliche”, “Piano triennale del fabbisogno del personale”, “Piano delle alienazioni” e “Programma biennale degli acquisti di forniture e servizi”.



**Comune di Sassari**

# Sezione Strategica

## **1.1. Analisi strategica del contesto esterno**

## 1.1.1. LINEE DI INDIRIZZO DELLA PROGRAMMAZIONE EUROPEA, NAZIONALE E REGIONALE

Uno degli effetti dovuti alla pandemia da SARS-CoV-2 riguarda il riassetto generale della programmazione strategica a livello europeo, nazionale e regionale, con particolare riferimento agli obiettivi, le risorse finanziarie e gli strumenti e individuati in risposta alle esigenze determinate dalla crisi economica, finalizzati a contrastare le emergenze in ambito socio-sanitario, produttivo, occupazionale, infrastrutturale.

### A. IL PNRR

In particolare, con Decisione di esecuzione del Consiglio del 13 luglio 2021 (che ha recepito la proposta della Commissione Europea) è stato approvato definitivamente il documento italiano “Piano Nazionale di Ripresa e Resilienza”, finanziato con risorse del “Recovery and Resilience Facility” per 191,5 miliardi di Euro e dal ReactEU per 13,5 miliardi di Euro, nell’ambito dell’iniziativa europea “Next Generation EU”. Il PNRR costituisce un pacchetto di sovvenzioni e prestiti per la ripresa economica post Covid. A sostegno dell’UE vanno ad aggiungersi le risorse nazionali a disposizione nel Piano Nazionale Complementare, con una dotazione di ulteriori 30,6 miliardi di Euro.

Il “Piano Nazionale di Ripresa e Resilienza”, con un budget complessivo di 235,6 è articolato in 6 “missioni”:

1. digitalizzazione, innovazione, competitività e cultura;
2. rivoluzione verde e transizione ecologica;
3. infrastrutture per una mobilità sostenibile;
4. istruzione e ricerca;
5. inclusione e coesione;
6. salute.

Le missioni, a loro volta, sono strutturate in **16** componenti costituite da **134** investimenti e

63 riforme, per un totale di 197 misure ripartite sulle 6 missioni.

Nello specifico:

#### **MISSIONE 1 - TRANSIZIONE DIGITALE**

M1C1 Digitalizzazione, Innovazione e sicurezza nella PA (9,72 mld)

M1C2 Digitalizzazione, innovazione e competitività del sistema produttivo (23,9 mld)

M1C3 Turismo e cultura 4.0 (6,68 mld)

#### **MISSIONE 2 - TRANSIZIONE VERDE**

M2C1 Economia circolare e agricoltura sostenibile (5,27 mld)

M2C2 Energia rinnovabile idrogeno rete mobilità sostenibile (23,78 mld)

M2C3 Efficienza energetica e riqualificazione degli edifici (15,36 mld)

M2C4 Tutela del territorio e della risorsa idrica (15,05 mld)

#### **MISSIONE 3 - INFRASTRUTTURE MOBILITA' SOSTENIBILE**

M3C1 Investimenti sulla rete ferroviaria (24,77 mld)

M3C2 Intermodalità e logistica integrata (0,63 mld)

#### **MISSIONE 4 - ISTRUZIONE E RICERCA**

M4C1 Potenziamento dell'offerta dei servizi di istruzione: dagli asili nido all'università (19,44 mld) M4C2 Dalla ricerca all'impresa (11,44 mld)

#### **MISSIONE 5 - INCLUSIONE E COESIONE**

M5C1 Politiche per il lavoro (6,66 mld)

M5C2 Infrastrutture sociali, famiglie, comunità e terzo settore (11,22 mld)

M5C3 Interventi speciali per la coesione territoriale (1,98 mld)

#### **MISSIONE 6 - SALUTE**

M6C1 Reti di prossimità, strutture intermedie e telemedicina (7 mld)



M6C2 Innovazione, ricerca e digitalizzazione del servizio sanitario nazionale (8,63 mld).

Per quanto riguarda l'attuazione del PNRR, i **soggetti attuatori** hanno la responsabilità della realizzazione operativa degli interventi: avvio, esecuzione, monitoraggio e rendicontazione. Possono essere Amministrazioni centrali, Regioni, Enti locali, ovvero altri organismi pubblici o privati a seconda della natura e del settore di riferimento dell'intervento.

La partecipazione in qualità di **destinatari finali delle Regioni e degli Enti Locali** alla realizzazione di progetti attivati a livello nazionale avviene mediante la partecipazione a Bandi/Avvisi emanati dai Ministeri per realizzare progetti di cui sono direttamente titolari i Ministeri stessi.

Allo stato attuale sono stati già pubblicati alcuni bandi e approvati e/o già finanziati progetti di attuazione del PNRR, che deve essere concluso entro il **2026**.

## **LA PROGRAMMAZIONE EUROPEA 2021-2027**

Oltre alla pianificazione delle risorse del Recovery Fund, un altro importante processo riguarda la nuova Programmazione Europea 2021-2027, che si fonda sui seguenti Obiettivi di Policy:

- 1. Un'Europa più intelligente**, attraverso la promozione di una trasformazione economica innovativa e della connettività regionale alle tecnologie dell'informazione e della comunicazione (TIC)
- 2. Un'Europa più verde**, in transizione verso un'economia a zero emissioni nette di carbonio, un'energia pulita ed equa, investimenti verdi e blu, economia circolare, adattamento ai cambiamenti climatici e loro mitigazione, gestione e prevenzione dei rischi nonché della mobilità urbana sostenibile;
- 3. Un'Europa più connessa**, attraverso il rafforzamento della mobilità;

**4. Un'Europa più inclusiva**, attraverso l'attuazione del pilastro europeo dei diritti sociali.

**5. Un'Europa più vicina ai cittadini**, attraverso la promozione dello sviluppo sostenibile e integrato dei territori e delle iniziative locali.

Ciascun Obiettivo sarà declinato in Obiettivi Operativi e in livelli di programmazione sempre più articolati che determineranno l'architettura dei Programmi come i PON e i POR.

Nella nuova programmazione è stata mantenuta la suddivisione in tre fasce dei territori: “**meno sviluppati**”, “**in transizione**” e “**più sviluppati**”. L'attribuzione delle risorse alle regioni continuerà ad essere basata principalmente sul PIL pro capite (81 per cento del peso), con l'aggiunta di nuovi criteri, legati in particolare al mercato del lavoro (disoccupazione, disoccupazione giovanile, livello di istruzione, 15 per cento), all'accoglienza di migranti (3 per cento) e all'emissione di gas serra (1 per cento). Il Molise e la **Sardegna** “retrocedono” da regioni “in transizione” a quelle “**meno sviluppate**” (Umbria e Marche da regioni “più sviluppate” a “in transizione”).

Nell'ambito del Bilancio complessivo dell'UE per il periodo 2021-2027 (Quadro Finanziario Pluriennale, pari a 1.074,3 miliardi di Euro), si inserisce la rubrica dedicata alla “Politica di Coesione economica, sociale e territoriale”, finalizzata alla riduzione delle disparità tra le regioni dell'Unione con una dotazione finanziaria di 330 miliardi di Euro a prezzi 2018. Tale voce ricomprende i programmi operativi regionali e nazionali a valere sui fondi strutturali (**POR** e **PON**).

In Italia è in via di definizione l'Accordo di Partenariato 2021-2027 e al momento è disponibile l'ultima bozza datata 27 settembre 2021. Il nostro Paese risulta il secondo beneficiario dei fondi europei della Politica di Coesione, con una dotazione finanziaria, in prezzi correnti, di 42,1 miliardi, cui si aggiungeranno circa 40 miliardi di cofinanziamento nazionale.

La quota UE proviene dal FESR (Fondo Europeo di Sviluppo Regionale), dal FSE+ (Fondo Sociale Europeo, e dal nuovo Fondo per una Transizione Giusta (JTF), meccanismo che dovrebbe accompagnare le regioni più dipendenti dalle fonti fossili nel passaggio a un'economia a emissioni zero. Il JTF è indirizzato alle due aree del Mezzogiorno dove si

concentrano le attività di produzione ad alta intensità di carbonio: l'area del Sulcis Iglesiente e l'area di Taranto.

A tali risorse si aggiungono quelle del FEAMPA (Fondo europeo per gli affari marittimi, la pesca e l'acquacoltura), con 987,2 milioni, compreso il cofinanziamento nazionale; i finanziamenti provenienti dalla PAC (Politica Agricola Comune), per la quale l'Italia sarebbe destinataria di 27,9 miliardi in prezzi correnti; il Fondo Europeo per lo Sviluppo Rurale (FEASR), che per l'Italia ammonta a 9,748 miliardi.

Altro importante strumento è il Programma per la Cooperazione Territoriale Europea (CTE), finanziato dal Fondo Europeo di Sviluppo Regionale (FESR), dallo strumento di assistenza e pre-adesione (IPA III) e dallo strumento di vicinato, sviluppo e cooperazione internazionale (NDICI).

Le risorse FESR disponibili ammontano a 8,05 miliardi di euro, per il finanziamento dei seguenti programmi:

- Interreg A per la cooperazione transfrontaliera
- Interreg B per la cooperazione transnazionale
- Interreg C per la cooperazione interregionale
- Interreg D per la cooperazione delle regioni ultraperiferiche.

I nuovi Programmi di Cooperazione Territoriale Europea cui prenderà parte l'Italia, previsti dalla bozza dell'Accordo di partenariato 2021-2027, sono 19. La Sardegna potrà partecipare a programmi finanziati unicamente dal FESR, nell'ambito di Interreg A, B e C.

Attualmente è in fase di avvio, infine, anche il sistema dei Programmi Europei a "Gestione Diretta", nell'ambito dei quali la Commissione Europea agisce "direttamente" attraverso la pubblicazione di avvisi e bandi (call) coordinati dai propri apparati amministrativi. Tra questi, si citano a titolo di esempio non esaustivo strumenti come URBACT IV (Programma per lo sviluppo urbano sostenibile), Horizon Europe (Programma per la ricerca e l'innovazione), Digital Europe (Programma interamente dedicato agli investimenti in ambito ICT), Erasmus Plus (Programma per sostenere l'istruzione, la formazione, la

gioventù e lo sport), LIFE (Programma per l'ambiente e la biodiversità).

Il Comune di Sassari adotterà ogni misura finalizzata a cogliere le opportunità di sviluppo urbano e di area vasta attraverso la coerenza dei propri piani e programmi con il contesto di evoluzione in atto e con gli strumenti che si renderanno disponibili a livello europeo, nazionale e regionale.

## **DOCUMENTI DI RIFERIMENTO**

REGOLAMENTO (UE) 2021/1056 DEL PARLAMENTO EUROPEO E DEL CONSIGLIO del 24 giugno 2021, che istituisce il Fondo per una transizione giusta

REGOLAMENTO (UE) 2021/1057 DEL PARLAMENTO EUROPEO E DEL CONSIGLIO del 24 giugno 2021, che istituisce il Fondo sociale europeo Plus (FSE+) e che abroga il regolamento (UE) n. 1296/2013

REGOLAMENTO (UE) 2021/1058 DEL PARLAMENTO EUROPEO E DEL CONSIGLIO del 24 giugno 2021, relativo al Fondo europeo di sviluppo regionale e al Fondo di coesione

REGOLAMENTO (UE) 2021/1059 DEL PARLAMENTO EUROPEO E DEL CONSIGLIO del 24 giugno 2021, recante disposizioni specifiche per l'obiettivo «Cooperazione territoriale europea» (Interreg) sostenuto dal Fondo europeo di sviluppo regionale e dagli strumenti di finanziamento esterno

REGOLAMENTO (UE) 2021/1060 DEL PARLAMENTO EUROPEO E DEL CONSIGLIO del 24 giugno 2021, recante disposizioni recante le disposizioni comuni applicabili al Fondo europeo di sviluppo regionale, al Fondo sociale europeo Plus, al Fondo di coesione, al Fondo per una transizione giusta, al Fondo europeo per gli affari marittimi, la pesca e l'acquacoltura, e le regole finanziarie applicabili a tali fondi e al Fondo Asilo, migrazione e integrazione, al Fondo Sicurezza interna e allo Strumento di sostegno finanziario per la gestione delle frontiere e la politica dei visti

ACCORDO DI PARTENARIATO ITALIA - BOZZA DEL 27/09/2021

## 1.1.2 LE LINEE PROGRAMMATICHE DI MANDATO

Le Linee programmatiche di mandato sono state presentate al Consiglio Comunale in data 8 agosto 2019 e illustrano i progetti e le azioni che l'Amministrazione intende realizzare nel corso del mandato amministrativo 2019 – 2024.

---

### *SASSARI EFFICIENTE*

- Risorse umane: acquisizione, miglioramento delle professionalità dell'Ente.
  - Attrarre e favorire investimenti privati.
  - Guardare alle opportunità offerte dalla Comunità europea.
  - Collaborazione con i diversi soggetti e le agenzie sociali, educative e culturali presenti nel territorio.
- 

---

### *SASSARI DISPONIBILE*

- Ristrutturazione e potenziamento del portale informatico.
  - Ampliamento della gamma dei servizi telematici cui accedere on line.
  - Partecipazione diretta dei cittadini alla vita e ai procedimenti amministrativi .
  - Attivazione servizio stazioni mobili in vari punti della città.
  - Sviluppo della connettività digitale e la copertura wireless .
- 

---

### *SASSARI SICURA*

- Potenziamento stazioni mobili e fisse di vigilanza.
  - Coordinamento tra Polizia locale, Questura e Prefettura.
  - Controllo e contrasto concentrazioni di soggetti a rischio di devianza .
  - Potenziamento illuminazione pubblica.
  - Intensificazione controlli notturni.
  - Incremento impianti di videosorveglianza.
- 

---

### *SASSARI UNIVERSITARIA*

- Sostegno azioni a carattere infrastrutturale, logistico e dei servizi.
  - Ricerca di investimenti in collaborazione con Enti pubblici ed imprenditoria privata per garantire servizi, opportunità culturali, di crescita professionale, di svago agli studenti.
  - Realizzazione residenze dove ospitare gli studenti e strutture e servizi integrati.
  - Realizzazione parcheggio sotterraneo e sistemazione Piazza Università.
-

---

**SASSARI CITTÀ  
METROPOLITANA**

- Città capoluogo punto di riferimento per l'erogazione di servizi per il nord ovest.
  - Fornire servizi essenziali e funzionali ai diversi Comuni e agli attori sociali, culturali ed economici.
  - Integrazione offerta turistico ricettiva e individuazione nuove zone territoriali omogenee "F".
  - Recupero patrimonio edilizio esistente e incentivazione edilizia ecosostenibile.
  - Rivedere le linee del Piano Urbanistico.
  - Riattivare investimenti nella forma del project financing anche per la realizzazione di opere di interesse collettivo.
- 

---

**SASSARI e il CENTRO  
STORICO**

- Eliminare tutte le situazioni di irregolarità e clandestinità mediante verifica delle condizioni di regolarità contrattuale, degli esercizi commerciali e dei luoghi di ritrovo.
  - Rivisitazione e rimodulazione del progetto Centro intermodale e sua differente localizzazione.
  - Realizzazione del secondo lotto della Metropolitana di superficie per collegare il quartiere di Li Punti con il resto della città.
  - Realizzazione del parcheggio interrato in piazza Colonna Mariana.
- 

---

**SASSARI INTEGRATA**

- Ridefinire e attuare il completamento e il potenziamento del polo industriale Truncu Reale.
  - Predda Niedda: intervento di riconversione funzionale e riqualificazione urbanistica per essere integrata totalmente con i quartieri della città.
  - Valutare l'utilizzazione più idonea degli spazi tra confine della città compatta e l'area di Predda Niedda dove cercare e incentivare investimenti soprattutto da parte dei privati per realizzare strutture di servizio (Cittadella dello Sport, Area Fieristica).
- 

---

**SASSARI FRUIBILE**

- Intervenire nel sistema delle infrastrutture viarie con regolare manutenzione.
  - Valutare con le associazioni e i centri commerciali naturali un nuovo modello di limitazioni e riaperture al traffico.
  - Realizzare nuovi parcheggi interrati.
  - Progetto parcheggio in elevazione al Fosso della Noce e opere di mitigazione del rischio idrogeologico.
-

- 
- Adeguamento funzionale e messa in sicurezza attraversamenti dei rilevati stradali viale Trento, viale Trieste, viale Sicilia.
  - Studio di anello viario interquartiere intorno alla Città.
  - Costruire con i Comuni dell'area Metropolitana una rete di trasporti ferroviari connessi alla metrotranvia.
  - Ristrutturare il sistema del trasporto pubblico.
  - Attribuire maggiore autonomia amministrativa alle Borgate.
  - Incentivare azioni per lo sviluppo socio economico delle borgate.
  - Attuare di un programma di valorizzazione delle risorse naturali ai fini della sviluppo dell'attività turistica per le borgate a vocazione costiera.
  - Realizzare parcheggi di sosta gratuiti nel bordo esterno della Città compatta.
  - Rivedere e ricalibrare il sistema dei parcheggi a pagamento.
- 

### ***SASSARI PRODUTTIVA***

- Creare le condizioni per la crescita delle attività produttive privilegiando quelle dell'area urbana.
  - Riequilibrare e promuovere lo sviluppo di attività artigianali, agricole, agroalimentari, tecnologiche, turistiche e ambientali limitando la realizzazione di ulteriori grandi centri commerciali.
  - Garantire, attraverso gli uffici comunali, il supporto alle imprese per l'avvio delle attività.
  - Favorire l'attrazione e il sostegno delle produzioni artistiche, agroalimentari e artigianali, e delle attività terziarie in grado di attrarre giovani e fondi di investimento nazionali e internazionali.
  - Sviluppare una politica comune degli eventi e una politica territoriale in grado di inserirsi in network internazionali.
  - Recupero e rivitalizzazione del Padiglione dell'Artigianato intorno al quale far ruotare la promozione e la commercializzazione delle produzioni di eccellenza dell'artigianato sardo.
  - Creazione di un marchio registrato di "Sassari città dei Candelieri".
- 

### ***SASSARI CULTURALE***

- Favorire la creazione di una rete con le altre realtà presenti nel territorio per sviluppare il marketing territoriale e promuovere gli eventi in modo coordinato.
  - Rendere fruibile la collezione delle opere di Giuseppe Biasi da inserire in una mostra
-

---

permanente di artisti sardi del Novecento e contemporanei.

- Supportare da un punto di vista logistico e amministrativo, le diverse realtà culturali presenti nel territorio cittadino.
- 

### **SASSARI PULITA**

- Ridare decoro alla Città con strade e piazze pulite, con la manutenzione delle aree verdi e dei luoghi aperti di aggregazione.
  - Migliorare il sistema di raccolta dei rifiuti.
  - Potenziare i sistemi di controllo per contrastare l'abbandono dei rifiuti in collaborazione con i soggetti istituzionali e le associazioni ambientaliste e di volontariato.
  - Ampliare e potenziare il canile comunale.
  - Verificare la fattibilità di un gattile comunale o privato in convenzione
- 

### **SASSARI VIVIBILE**

- Potenziamento della segnaletica stradale e semaforica.
  - Potenziamento del servizio di illuminazione pubblica anche per garantire un migliore livello di sicurezza reale e percepita.
  - Garantire il miglioramento dell'offerta formativa delle scuole.
  - Aiutare le famiglie bisognose a far fronte alle spese generali di istruzione.
  - Sostenere il servizio mensa e migliorare il servizio trasporto alunni.
  - Garantire la sicurezza dei bambini e del personale docente e non docente attraverso il risanamento e l'adeguamento alle norme di prevenzione; interventi di manutenzione; sistemi di sorveglianza e anti – intrusione.
- 

### **SASSARI SOLIDALE**

- Redistribuzione e monitoraggio delle risorse per aiutare le famiglie in difficoltà e i cittadini non autosufficienti, anziani o affetti da patologie invalidanti.
  - Alloggi comunali: prevedere aggiornamenti annuali delle graduatorie.
  - Alloggi comunali: Regolamento per disciplinare le problematiche legate alla condizione degli immobili.
  - Prevedere agevolazioni fiscali per i proprietari di immobili che li concedono in affitto a famiglie con canone sociale concordato.
  - Reperire risorse economiche da destinare all'edilizia residenziale pubblica e all'edilizia sociale o edilizia
-



---

convenzionata anche con formule diversificate (housing sociale o autocostruzione).

- Realizzare o individuare sedi adeguate per la costituzione di Centri di Aggregazione giovanile e Centri sociali per anziani.
  - Implementare la disponibilità di posti negli asili nido anche mediante convenzioni con privati e cooperative sociali valutando la possibilità di concedere agevolazioni fiscali mirate.
  - Promuovere una stretta collaborazione con le parrocchie e il ricco mondo del volontariato per concertare progetti comuni per l'assegnazione di sedi idonee per le attività nel campo dell'assistenza.
  - Mantenere, migliorare e potenziare le principali linee di azione nel settore della coesione sociale e nella tutela delle fasce più deboli.
-

## 1.1.3 ANALISI SOCIO ECONOMICA

### TERRITORIO E POPOLAZIONE

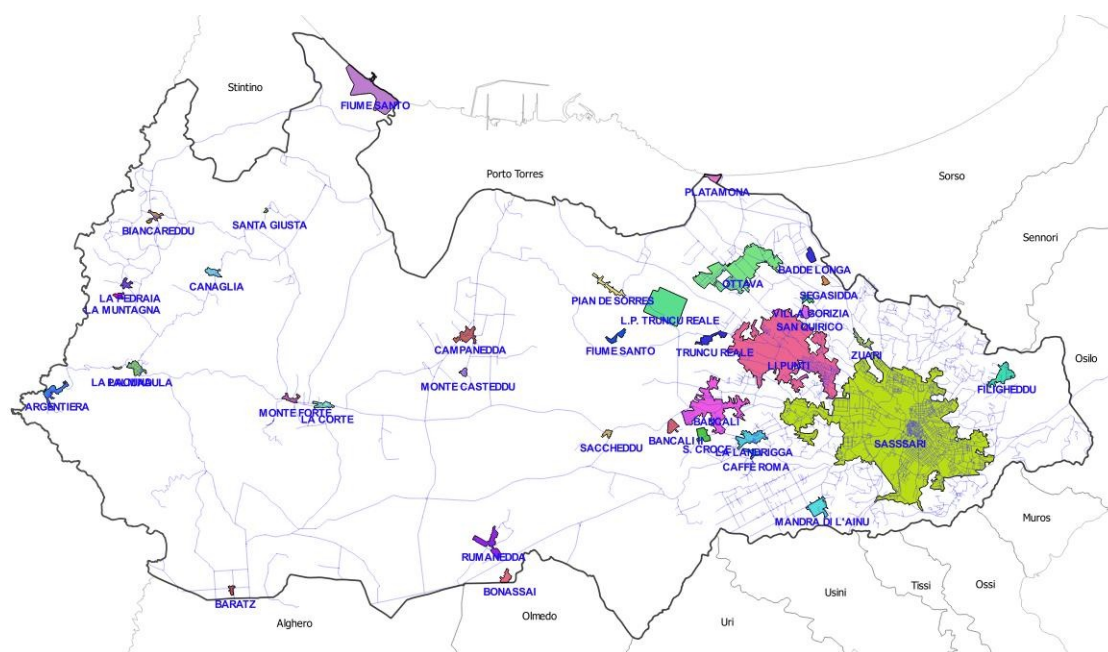

<b>Superficie territorio comunale:</b>	<b>546,08 Km2</b>	<b>Strade territorio comunale (Km)</b>	
<b>Densità al 31/12/2020:</b>	<b>224,3 residenti/Km2</b>	<b>Statali:</b>	<b>63</b>
<b>Zona altimetrica:</b>	<b>pianura</b>	<b>Provinciali:</b>	<b>158</b>
<b>Latitudine</b>	<b>40° 43' 50"</b>	<b>Comunali:</b>	<b>352</b>
<b>Longitudine</b>	<b>8° 33' 6"</b>	<b>Vicinali:</b>	<b>500</b>
<b>Altimetria (quota min)</b>	<b>0</b>	<b>Comuni confinanti ed estensione confine (Km)</b>	
<b>Altimetria (quota max)</b>	<b>489</b>	<b>Tissi</b>	<b>2,31</b>
<b>Altimetria (quota Munic,)</b>	<b>225</b>	<b>Muros</b>	<b>3,17</b>
<b>Risorse idriche:</b>		<b>Ossi</b>	<b>3,90</b>
<b>Laghi:</b>	<b>3 (Baratz, Bunnari, Stagno di Pilo)</b>	<b>Sennori</b>	<b>4,70</b>
<b>Fiumi e Torrenti:</b>	<b>5 (Rio Mannu, Rio Gabaru, Rio Pertusu, Rio d'Ottava, Rio Crabile)</b>	<b>Uri</b>	<b>6,19</b>
<b>Suddivisione territorio Istat</b>		<b>Usini</b>	<b>6,93</b>
<b>Località:</b>	<b>35</b>	<b>Olmedo</b>	<b>9,99</b>
<b>di cui, centri abitati</b>	<b>14</b>	<b>Osilo</b>	<b>10,69</b>
<b>di cui, nuclei abitati</b>	<b>21</b>	<b>Alghero</b>	<b>14,41</b>
<b>di cui, località produttive</b>	<b>2</b>	<b>Sorso</b>	<b>14,86</b>
<b>di cui, case sparse</b>	<b>1</b>	<b>Stintino</b>	<b>17,51</b>
		<b>Porto Torres</b>	<b>26,82</b>
		<b>estensione coste:</b>	<b>47,37</b>

Fonte: elaborazioni su Basi Territoriali Istat

**TABELLA 1 – POPOLAZIONE RESIDENTE AL 31/12**

anno	POPOLAZIONE	AGGIUST. CENSUARIO	SALDO TOTALE	%
2016	126.520		-9	0,0%
2017	125.815		-705	-0,6%
2018	125.998		183	0,1%
2019	125.273	19	-725	-0,6%
2020	122.506	-1.632	-2.767	-2,2%

**ANNO 2021**

mese	POPOLAZIONE	SALDO TOTALE	%
gennaio	122.409	-97	-0,08%
febbraio	122.319	-90	-0,07%
marzo	122.242	-77	-0,06%
aprile	122.182	-60	-0,05%
maggio	122.141	-41	-0,03%
giugno	122.055	-86	-0,07%
luglio	121.994	-61	-0,05%
agosto	121.921	-73	-0,06%
settembre	121.820	-101	-0,08%
ottobre	121.758	-62	-0,05%

I residenti nel Comune di Sassari al 31/12/2020 sono pari a 122.506. Rispetto all'anno precedente è stata registrata una diminuzione pari a -2.767 unità. Si tratta di un calo dovuto per oltre la metà all'aggiustamento seguito ai censimenti permanenti del 2018 e 2019, che accentua il calo demografico in atto da qualche anno.

Come si può vedere dall'andamento mensile dell'anno 2021, che non è stato investito da alcun aggiustamento censuario, il calo demografico è costante, con una diminuzione dello stock di popolazione pari a 75 residenti in media mensile. Al 31 ottobre il Comune di Sassari ha perso 748 residenti nel corso del 2021.

**TABELLA 2 – SALDO NATURALE**

<b>anno</b>	<b>NATI</b>	<b>MORTI</b>	<b>SALDO NATURALE</b>	<b>%</b>
<b>2016</b>	<b>828</b>	<b>1.220</b>	<b>-392</b>	<b>-0,3%</b>
<b>2017</b>	<b>805</b>	<b>1.303</b>	<b>-498</b>	<b>-0,4%</b>
<b>2018</b>	<b>724</b>	<b>1.283</b>	<b>-559</b>	<b>-0,4%</b>
<b>2019</b>	<b>749</b>	<b>1.241</b>	<b>-492</b>	<b>-0,4%</b>
<b>2020</b>	<b>615</b>	<b>1.548</b>	<b>-933</b>	<b>-0,7%</b>

**ANNO 2021**

<b>mese</b>	<b>NATI</b>	<b>MORTI</b>	<b>SALDO NATURALE</b>	<b>%</b>
<b>gennaio</b>	<b>55</b>	<b>146</b>	<b>-91</b>	<b>-0,07%</b>
<b>febbraio</b>	<b>45</b>	<b>104</b>	<b>-59</b>	<b>-0,05%</b>
<b>marzo</b>	<b>46</b>	<b>126</b>	<b>-80</b>	<b>-0,07%</b>
<b>aprile</b>	<b>55</b>	<b>98</b>	<b>-43</b>	<b>-0,04%</b>
<b>maggio</b>	<b>41</b>	<b>91</b>	<b>-50</b>	<b>-0,04%</b>
<b>giugno</b>	<b>55</b>	<b>111</b>	<b>-56</b>	<b>-0,05%</b>
<b>luglio</b>	<b>48</b>	<b>98</b>	<b>-50</b>	<b>-0,04%</b>
<b>agosto</b>	<b>61</b>	<b>122</b>	<b>-61</b>	<b>-0,05%</b>
<b>settembre</b>	<b>60</b>	<b>134</b>	<b>-74</b>	<b>-0,06%</b>
<b>ottobre</b>	<b>58</b>	<b>113</b>	<b>-55</b>	<b>-0,05%</b>

Il saldo naturale della popolazione, vale a dire la differenza fra il numero di nascite e di decessi, è da diversi anni negativo, con una tendenza ad accentuare il suo effetto sul calo demografico. Nel 2020 sono stati registrati 933 decessi in più rispetto alle nascite. Le nascite di residenti sassaresi hanno toccato il minimo da decenni, per un totale di 615 unità, a fronte di 1.548 decessi. Quest'ultimo dato è significativamente superiore alla media degli ultimi anni.

Il saldo naturale è costantemente negativo anche nel corso del 2021, portando ad una perdita cumulata di residenti al 31 ottobre pari a 619 unità. Il numero di nati è pari a 52 unità in media per mese, mentre il numero di decessi medio mensile è pari a 114.

**TABELLA 3 – MORTALITÀ**

anno	DECESSI		DECESSI /1.000 RESIDENTI	
	femmine	maschi	femmine	maschi
2016	639	581	9,7	9,6
2017	672	631	10,2	10,4
2018	654	629	10,0	10,4
2019	618	623	9,5	10,2
2020	799	749	12,3	12,4

**ANNO 2021**

anno	DECESSI		DECESSI /1.000 RESIDENTI	
	femmine	maschi	femmine	maschi
gennaio	74	72	13,9	14,7
febbraio	49	55	9,2	11,3
marzo	65	61	12,2	12,5
aprile	51	47	9,6	9,6
maggio	39	52	7,4	10,7
giugno	61	50	11,5	10,3
luglio	49	49	9,3	10,1
agosto	61	61	11,5	12,5
settembre	65	69	12,3	14,2
ottobre	54	59	10,2	12,1

\* su base annuale

La mortalità investe di più, per quanto riguarda la numerosità totale di decessi, la componente femminile: nel 2020 sono stati registrati 799 decessi fra le donne e 749 fra i maschi. Questo dato è dovuto, come si vedrà più avanti, al maggior numero di donne fra i residenti a Sassari, soprattutto in età avanzata. Tuttavia, il rapporto fra decessi e numero di residenti è superiore nella componente maschile, seppure di poco.

Nel 2021 questa informazione è confermata per ogni mese, a parte nel mese di aprile, quando il tasso di decessi ogni 1000 residenti è stato uguale fra maschi e femmine, e il mese di giugno, quando sono stati registrati 11,5 decessi ogni mille donne e 10,3 decessi ogni mille maschi.

**TABELLA 4 – SALDO MIGRATORIO**

anno	IMMIGRATI	EMIGRATI	SALDO MIGRATORIO	%
2016	2.463	2.080	383	0,3%
2017	1.891	2.098	-207	-0,2%
2018	3.036	2.294	742	0,6%
2019	1.973	2.225	-252	-0,2%
2020	1.707	1.909	-202	-0,2%

**ANNO 2021**

mese	IMMIGRATI	EMIGRATI	SALDO MIGRATORIO	%
gennaio	186	192	-6	0,00%
febbraio	135	166	-31	-0,03%
marzo	179	176	3	0,00%
aprile	143	160	-17	-0,01%
maggio	144	135	9	0,01%
giugno	143	173	-30	-0,02%
luglio	136	147	-11	-0,01%
agosto	149	161	-12	-0,01%
settembre	177	204	-27	-0,02%
ottobre	196	203	-7	-0,01%

Nel 2020 il Comune di Sassari ha registrato 1.707 immigrazioni, un dato in calo rispetto agli anni precedenti che hanno fatto registrare una tendenza negativa. Le emigrazioni hanno fatto registrare una numerosità pari a 1.909, dato che frena la lieve tendenza alla crescita degli anni precedenti

Come conseguenza, il saldo migratorio per il 2020 è negativo (-202 unità) così come l'anno precedente. L'andamento negli ultimi anni è altalenante e, comunque, di scarsa rilevanza per la dinamica demografica.

Nel corso del 2021 il saldo migratorio è sempre stato negativo, con le sole eccezioni dei mesi di marzo e maggio. A fine ottobre 2021 il saldo migratorio cumulato è pari a -129 unità.

**TABELLA 5 – STATISTICHE SULLA COMPONENTE FEMMINILE**

anno	% RESIDENTI	% DECESSI	% IMMIGRAZIONI	% EMIGRAZIONI
2016	52,0%	52,4%	46,8%	48,3%
2017	52,0%	51,6%	47,9%	47,8%
2018	51,8%	51,0%	41,2%	49,1%
2019	51,8%	49,8%	47,6%	47,4%
2020	52,1%	51,6%	46,5%	48,8%

**ANNO 2021**

mese	% RESIDENTI	% DECESSI	% IMMIGRAZIONI	% EMIGRAZIONI
gennaio	52,1%	50,7%	55,9%	47,9%
febbraio	52,1%	47,1%	45,2%	50,0%
marzo	52,1%	51,6%	52,5%	50,6%
aprile	52,1%	52,0%	50,3%	45,6%
maggio	52,1%	42,9%	44,4%	51,9%
giugno	52,1%	55,0%	44,1%	58,4%
luglio	52,1%	50,0%	49,3%	51,7%
agosto	52,1%	50,0%	46,3%	49,7%
settembre	52,1%	48,5%	56,5%	54,9%
ottobre	52,1%	47,8%	54,1%	50,2%

La componente femminile della popolazione residente a Sassari è pari al 52,1% in lieve crescita tendenziale negli ultimi anni. Come conseguenza, è anche maggiore la percentuale di donne sul totale di decessi (51,6%). La propensione alle migrazioni, sia in ingresso sia in uscita dal Comune è inferiore rispetto ai maschi.

Nel 2021 la percentuale di donne è rimasta stabile, mentre è in calo la percentuale di donne fra i decessi.

Si segnala la crescita della quota di donne fra le migrazioni, dato inedito negli ultimi cinque anni.

**TABELLA 6 – STRUTTURA PER DELLA POPOLAZIONE**

anno	ETÀ MEDIA	% 0 – 18 ANNI	% 80 ANNI E PIÙ	% DONNE IN ETÀ FERTILE
2016	45,4	15,3%	5,9%	41,1%
2017	45,6	15,1%	6,1%	40,4%
2018	46,0	14,8%	6,3%	39,9%
2019	46,4	14,6%	6,7%	39,0%
2020	46,7	14,6%	7,1%	38,1%

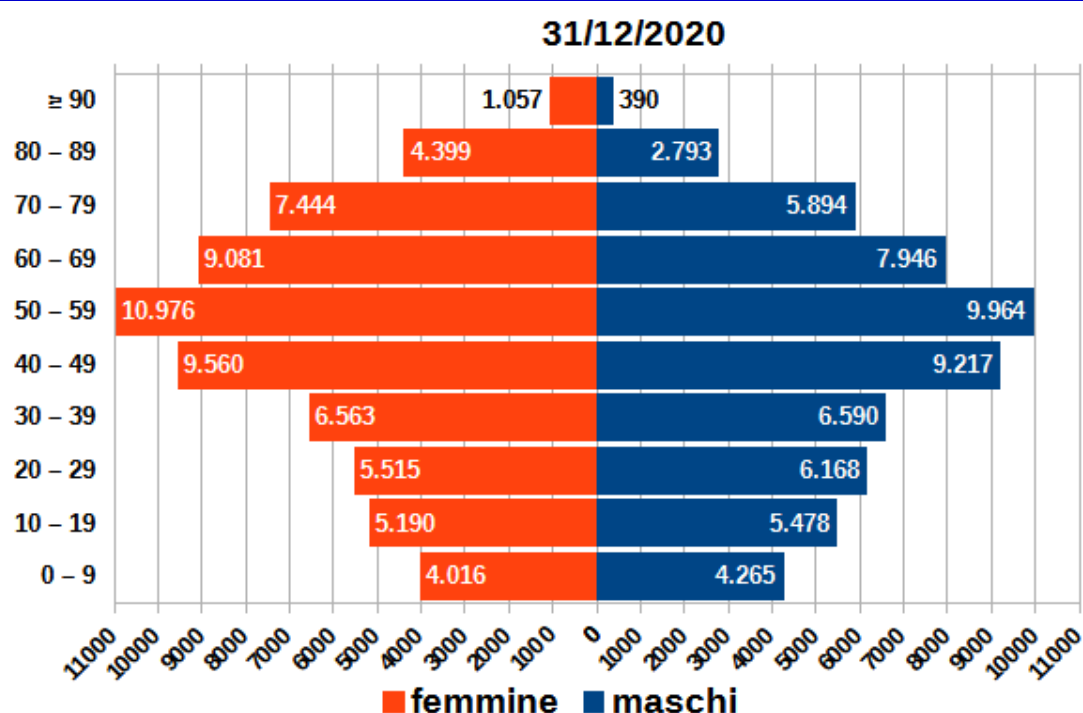

Come da tendenza trentennale, è in corso un progressivo invecchiamento della popolazione residente. Aumenta il numero di cittadini d'età dagli 80 anni in su. A fine 2020 erano 8.639, di cui 5.456 donne (63,1%). La quota di popolazione di 80 anni e più è pari, quindi, al 7,1% del totale, contro il 5,9% di cinque anni prima.

D'altra parte, la quota di popolazione di età fino ai 18 anni è pari al 14,6%, in calo rispetto al 15,3% del 2016.

L'età media dei cittadini sassaresi è in costante crescita: in cinque anni è cresciuta di oltre un anno, passando da 45,4 del 2016 (45 anni e 5 mesi) a 46,7 del 2020 (46 anni e 8 mesi).



La fascia d'età più rappresentata nel 2020 è quella dei cinquantenni. La quota di donne in età fertile (15 – 49 anni) è diminuita di 3 punti percentuali rispetto al 2016 rappresentando, nel 2020, il 38,1% della componente femminile.

**TABELLA 7 – PREVISIONI DEMOGRAFICHE**

anno	POPOLAZIONE	SALDO NATURALE	SALDO MIGRATORIO	ETÀ MEDIA
2026	120.327	-769	62	49,2
2027	119.614	-786	72	49,5
2028	118.894	-804	84	49,8
2029	118.167	-821	95	50,2
2030	117.433	-838	105	50,5

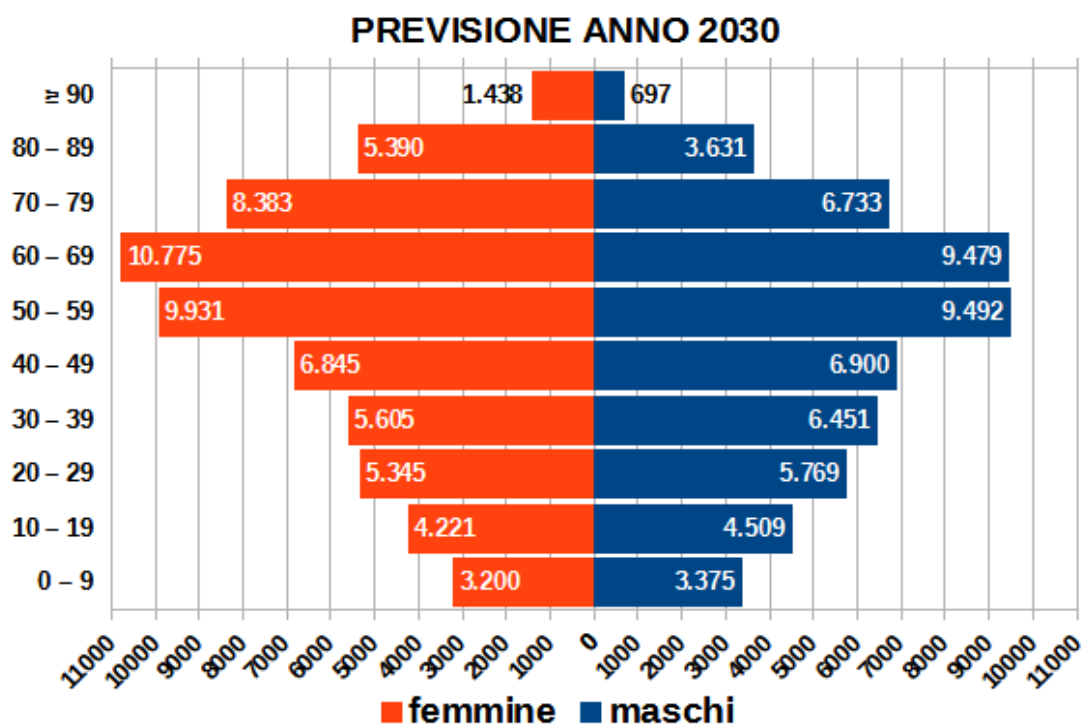

Le previsioni demografiche dell'Istat segnalano un calo di circa 720 residenti all'anno fino al 2030, quando si dovrebbe raggiungere una numerosità della popolazione pari a poco più di 117 mila residenti, dato inferiore a quello registrato nel Censimento generale della popolazione del 1981.

La diminuzione prevista della popolazione sarà trainata dal saldo demografico

negativo e solo in piccola parte contenuta da un saldo migratorio previsto lievemente positivo.

I bambini sotto i 10 anni d'età dovrebbero passare da 8.281 del 2020 (6,8% della popolazione) a 6.575 nel 2030 (5,6%). Gli anziani da 80 anni su dovrebbero passare dal 7,1% del totale al 9,5% (oltre 11 mila unità).

Come conseguenza, l'età media della popolazione passerà dai 46 anni e 7 mesi del 2020 a 50 anni e mezzo nel 2030.

## CONDIZIONI SOCIO-ECONOMICHE DELLE FAMIGLIE

Il Censimento permanente del 2019 mostra un quadro sul livello d'istruzione a Sassari. La maggioranza relativa dei cittadini sassaresi (32,8%) è in possesso di un diploma di scuola secondaria o equivalente titolo professionale. La percentuale di Sassaresi in possesso di un titolo di laurea (istruzione terziaria) è pari al 14,3%, con una prevalenza della componente femminile rispetto ai maschi (rispettivamente: 15,8% e 12,7%). È dello 0,8% (senza differenze di genere) la percentuale di cittadini in possesso di titoli post-laurea.

Poco meno di un cittadino su tre (esattamente: 30,3%) si ferma alla scuola media inferiore, mentre i cittadini analfabeti o, comunque privi di alcun titolo di studio rappresentano il 4,2% del totale della popolazione dai 9 anni d'età in su.

### POPOLAZIONE PER TITOLO DI STUDIO

TITOLO DI STUDIO in % su popolazione da 9 anni in su	TOTALE	FEMMINE	MASCHI
analfabeti	0,5%	0,5%	0,4%
alfabeti privi di titolo di studio	3,7%	4,1%	3,4%
licenza di scuola elementare	14,3%	15,3%	13,1%
licenza di scuola media inferiore o di avviamento professionale	30,3%	27,4%	33,4%
diploma di istruzione secondaria di II grado o di qualifica professionale (corso di 3-4 anni) compresi IFTS	32,8%	32,1%	33,6%
diploma di tecnico superiore ITS o titolo di studio terziario di primo livello	3,4%	3,9%	2,7%
titolo di studio terziario di secondo livello	14,3%	15,8%	12,7%
dottorato di ricerca/diploma accademico di formazione alla ricerca	0,8%	0,8%	0,8%

Fonte: elaborazioni su Istat - Censimento permanente della popolazione 2019

Nel 2020 (ultimi dati ufficiali disponibili – a livello provinciale) il mercato del lavoro frena rispetto ai segnali di ripresa dopo la crisi di inizio decennio, riportando alla luce le difficoltà strutturali pre-crisi. In provincia di Sassari l'Istat registra per il 2020 un tasso di disoccupazione, pari al 15,1%, in risalita

dopo il calo del 2019, e che torna su livelli strutturali dopo l'allarmante 21,9% registrato nel 2016.

Poco più della metà della popolazione in età lavorativa (15 – 64 anni) ha un'occupazione (50,2%) in netto calo rispetto agli anni precedenti; fra le donne il tasso di occupazione è significativamente più basso rispetto alla media, pari al 40,9%. Si noti che l'anno di pandemia ha fatto calare il tasso di occupazione della componente maschile di 3,3 punti percentuali, mentre per le donne il tasso è calato di oltre 8 punti percentuali.

## INDICATORI PROVINCIALI SUL MERCATO DEL LAVORO

	2018	2019	2020
<b>Tasso di disoccupazione giovanile</b>	<b>29,8</b>	<b>27,1</b>	<b>35,9</b>
<i>Persone in cerca di occupazione in età 15-29 anni su forze di lavoro della corrispondente classe di età (percentuale)</i>			
<b>femmine</b>	<b>24,9</b>	<b>31,9</b>	<b>41,0</b>
<b>maschi</b>	<b>32,7</b>	<b>23,6</b>	<b>33,2</b>
<b>Tasso di disoccupazione</b>	<b>14,5</b>	<b>13,4</b>	<b>15,1</b>
<i>Persone in cerca di occupazione in età 15 anni e oltre sulle forze di lavoro nella corrispondente classe di età (percentuale)</i>			
<b>femmine</b>	<b>14,6</b>	<b>14,7</b>	<b>16,7</b>
<b>maschi</b>	<b>14,4</b>	<b>12,4</b>	<b>14,0</b>
<b>Tasso di occupazione</b>	<b>54,0</b>	<b>56,0</b>	<b>50,2</b>
<i>Persone occupate in età 15-64 anni sulla popolazione nella corrispondente classe di età (percentuale)</i>			
<b>femmine</b>	<b>45,5</b>	<b>49,1</b>	<b>40,9</b>
<b>maschi</b>	<b>62,3</b>	<b>62,7</b>	<b>59,4</b>
<b>Tasso di inattività</b>	<b>36,5</b>	<b>35,0</b>	<b>40,5</b>
<i>Popolazione in età 15-64 anni fuori dalla forza lavoro sul totale della popolazione in età 15-64 anni (percentuale)</i>			
<b>femmine</b>	<b>46,4</b>	<b>42,2</b>	<b>50,6</b>
<b>maschi</b>	<b>26,8</b>	<b>27,9</b>	<b>30,5</b>

Fonte: Istat - Rilevazione sulle forze di lavoro

Anche il tasso di inattività, che misura la mancata partecipazione della popolazione al mercato del lavoro, cioè la percentuale della popolazione in età lavorativa che non ha un'occupazione e che non è in cerca di occupazione, è cresciuto dal 35% al 40,5%. Si noti che oltre il 50% della popolazione femminile

in età lavorativa non lavora e non cerca un'occupazione.

Infine, il tasso di disoccupazione giovanile (15 – 29 anni), dopo la lieve diminuzione del 2019 si impenna fino al 35,9%.

## ECONOMIA E IMPRESE

Per quanto riguarda le imprese, i dati sono disponibili a livello comunale e aggiornati al 2020. Dal punto di vista imprenditoriale, ha continuato a registrarsi, come nel 2019, una leggera crisi nel tessuto dopo diversi anni di sostanziale stabilità, con l'accentuarsi delle criticità legate alla pandemia portando ad uno stock di imprese attive nel 2020 a 10.655 unità, con un lieve aumento di 53 unità rispetto al 2019 (+0,5%). In alcuni settori, tuttavia, il bilancio è stato più negativo.

Il tessuto imprenditoriale comunale è connotato da una prevalenza del terziario, con il solo commercio all'ingrosso e al dettaglio che raccoglie al suo interno 3.425 attività (32,1% del totale). In particolare, il commercio al dettaglio conta 1.907 attività in significativo calo rispetto al 2019 (-102 unità, pari a -2,2%). Si deve sottolineare che la diminuzione di attività di questo settore sicuramente ha risentito degli effetti della pandemia, però anche l'anno precedente aveva segnato una diminuzione di 85 unità, evidenziando una debolezza strutturale.

### IMPRESE ATTIVE E NEL TERRITORIO COMUNALE

Settore	attive	Variazione 2019-20	var. %
A Agricoltura, silvicoltura pesca	947	5	+0,5%
B Estrazione di minerali da cave e miniere	6	-1	-14,3%
C Attività manifatturiere	706	-10	-1,4%
D Fornitura di energia elettrica, gas, vapore e aria condiz...	13	3	+30,0%
E Fornitura di acqua; reti fognarie, attività di gestione d...	25	3	+13,6%
F Costruzioni	1.496	-2	-0,1%
G Commercio all'ingrosso e al dettaglio; riparazione di aut...	3.425	-47	-1,4%
H Trasporto e magazzinaggio	303	-9	-2,9%
I Attività dei servizi di alloggio e di ristorazione	943	2	+0,2%
J Servizi di informazione e comunicazione	360	13	+3,7%
K Attività finanziarie e assicurative	298	17	+6,0%
L Attività immobiliari	330	22	+7,1%
M Attività professionali, scientifiche e tecniche	352	18	+5,4%
N Noleggio, agenzie di viaggio, servizi di supporto alle imp...	490	22	+4,7%
P Istruzione	90	9	+11,1%
Q Sanità e assistenza sociale	119	-7	-5,6%
R Attività artistiche, sportive, di intrattenimento e diver...	166	0	+0,0%
S Altre attività di servizi	577	12	+2,1%
X Imprese non classificate	9	3	+50,0%
<b>Totale</b>	<b>10.655</b>	<b>53</b>	<b>+0,5%</b>

Fonte: elaborazione su dati Ufficio Studi e Statistica C.C.I.A.A. Nord Sardegna

Il settore manifatturiero, costituito per lo più da piccole attività di carattere artigianale, rappresenta il 6,6% delle imprese attive con 706 unità, in flessione (-10 unità) rispetto all'anno precedente. Il settore edile a Sassari è costituito da 1.496 attività (dato sostanzialmente uguale all'anno precedente), pari al 14% del totale.

Riveste un ruolo importante il settore agricolo (8,9% del totale delle attività): la divisione delle coltivazioni agricole (codice Ateco A01) conta 924 unità, e mostra un lieve calo rispetto al 2019 (-3 unità).

I servizi ricettivi e di ristorazione, che raccolgono 943 imprese, sono il secondo settore che ha risentito di più dell'anno di crisi, registrando un significativo calo del numero di unità, dovuto in tutto (-54 unità) dalla divisione della ristorazione. Questa divisione è quella che nel 2019 deteneva il primato per l'aumento assoluto delle unità.

Come anticipato, la divisione del commercio al dettaglio (escluso quello di autoveicoli e di motocicli) detiene, invece, il primato per la diminuzione assoluta più elevata (-102 unità), seguita dalla ristorazione.

## IMPRESE ATTIVE PER DIVISIONE ATECO PIÙ NUMEROSA

Divisione	attive	Variazione 2019-20	var. %
G 47 Commercio al dettaglio (escluso quello di autoveicoli e di ciclomotori)	1.907	-102	-2,2%
G 46 Commercio all'ingrosso (escluso quello di autoveicoli e di ciclomotori)	1.105	-35	-0,8%
A 01 Coltivazioni agricole e produzione di prodotti animali, caccia e servizi connessi	924	-3	0,5%
I 56 Attività dei servizi di ristorazione	889	-54	-0,9%
F 43 Lavori di costruzione specializzati	741	-3	0,4%
F 41 Costruzione di edifici	721	-21	-0,6%
S 96 Altre attività di servizi per la persona	454	-12	2,0%
G 45 Commercio all'ingrosso e al dettaglio e riparazione di autoveicoli e motocicli	413	-11	1,0%
L 68 Attività immobiliari	330	-1	7,1%
K 66 Attività ausiliarie dei servizi finanziari e delle attivi...	279	8	4,9%

## IMPRESE ATTIVE PER DIVISIONE ATECO CON I MAGGIORI INCREMENTI

Divisione	attive	Variazione 2019-20	var. %
K 66 Attività ausiliarie dei servizi finanziari e delle attivi...	279	8	+4,9%
J 62 Produzione di software, consulenza informatica e attività connesse	97	4	+4,3%
I 55 Alloggio	54	3	+22,7%
M 69 Attività legali e contabilità	25	3	+19,0%
P 85 Istruzione	90	3	+11,1%
K 64 Attività di servizi finanziari (escluse le assicurazioni ...	14	2	+40,0%
N 79 Attività dei servizi delle agenzie di viaggio, dei tour o...	49	2	+6,5%
N 81 Attività di servizi per edifici e paesaggio	226	2	+4,1%
J 59 Attività di produzione cinematografica, di video e di programmi televisivi, di registrazioni musicali e sonore	17	1	+21,4%
C 15 Fabbricazione di articoli in pelle e simili	7	1	+16,7%

## IMPRESE ATTIVE PER DIVISIONE ATECO CON I MAGGIORI DECREMENTI

Divisione	attive	Variazione 2019-20	var. %
G 47 Commercio al dettaglio (escluso quello di autoveicoli e di motocicli)	1.907	-102	-2,2%
I 56 Attività dei servizi di ristorazione	889	-54	-0,9%
G 46 Commercio all'ingrosso (escluso quello di autoveicoli e di motocicli)	1.105	-35	-0,8%
F 41 Costruzione di edifici	721	-21	-0,6%
S 96 Altre attività di servizi per la persona	454	-12	2,0%
G 45 Commercio all'ingrosso e al dettaglio e riparazione di autoveicoli e motocicli	413	-11	1,0%
H 49 Trasporto terrestre e mediante condotte	229	-10	-3,4%
J 63 Attività dei servizi d'informazione e altri servizi infor...	194	-6	3,7%
C 32 Altre industrie manifatturiere	111	-6	-4,3%
C 16 Industria del legno e dei prodotti in legno e sughero (es...	64	-5	-4,5%

Fonte: elaborazione su dati Ufficio Studi e Statistica C.C.I.A.A. Nord Sardegna



## **1.2. Analisi strategica del contesto interno**

## 1.2.1. ORGANIZZAZIONE E MODALITÀ DI GESTIONE DEI SERVIZI PUBBLICI LOCALI

I servizi pubblici locali sono organizzati in maniera articolata e differenziata, in alcuni casi affidati a società pubbliche partecipate dal Comune.

Vengono prioritariamente in rilievo in questo senso due grandi ambiti di intervento: quello del trasporto pubblico locale, inteso in senso lato; quello del servizio idrico integrato. Nel primo caso si deve fare riferimento alla società ATP spa (già Consorzio Azienda Trasporti Pubblici), di cui il Comune di Sassari detiene la quota maggioritaria del capitale, pari al 72,13% (quote minoritarie sono detenute, nell'ordine, dalla Provincia di Sassari e dal Comune di Porto Torres), che cura il trasporto pubblico locale, sia nel territorio urbano che in quello extraurbano del Comune. L'affidamento del servizio è determinato dalla Regione sarda, attualmente ancora tramite un sistema concessorio, modalità che dovrà però essere superata per la definitiva applicazione della disciplina comunitaria che stabilisce per questo tipo di servizio l'affidamento mediante gara tra soggetti imprenditoriali qualificati. Per ciò che attiene, invece, il servizio idrico integrato, la normativa regionale di riferimento e in particolare la L.R. n.4/2015, prevede l'esistenza di un ente di natura consortile (cui partecipano tutti i Comuni della Sardegna): l'Ente di governo dell'Ambito della Sardegna (EGAS). Il soggetto affidatario della gestione del servizio, mediante il sistema dell'*in house providing* è la società a totale capitale pubblico Abbanoa spa.

Per ciò che riguarda un altro fondamentale ambito, ovverosia quello del sistema di raccolta, riciclo e smaltimento dei rifiuti urbani, la modalità adottata dall'Amministrazione è stata quella dell'affidamento ad una associazione temporanea di imprese per quel che riguarda il servizio di raccolta, l'igiene urbana, il conferimento delle frazioni riciclabili e gestione dell'ecocentro comunale, di cui risulta attualmente titolare il Raggruppamento Temporaneo di Imprese di cui fanno parte tre società: GE.SE.N.U., Ambiente Italia e Formula Ambiente. Con un separato affidamento, di cui risulta titolare la società SECIT, è stato conferita a soggetto imprenditoriale qualificato la gestione della discarica di Scala Erre. Al momento non è operativo il Centro per il riuso, struttura che era stata a suo tempo affidata a soggetto privato di carattere associativo volontaristico, che a causa di problemi

legati ai costi di gestione ha dovuto recedere dall'impegno assunto. L'Amministrazione è attualmente impegnata nella presentazione di un progetto a valere sui fondi del PNRR per per riattivare, rinnovandoli e potenziandoli, struttura e servizi del Centro.

Relativamente alle aree di sosta di superficie, la loro gestione è stata affidata a un soggetto privato, SABA ITALIA spa, società concessionaria del Comune per la realizzazione e gestione pluriennale di parcheggi interrati nell'ambito di un complessivo contratto di servizio.

Analogo tipo di concessione è quello nei confronti della società MEDEA spa, soggetto privato realizzatore e gestore della rete per la distribuzione del gas. In seguito all'evolversi delle dinamiche di questo specifico ambito del mercato, e alle innovazioni normative che lo riguardano, a MEDEA è subentrata dal 2019 la società GAXA, anch'essa rientrante nel gruppo ITALGAS, nata per l'esigenza di separare il settore della distribuzione da quello della commercializzazione del GPL e dell'aria propanata. Il processo di liberalizzazione della vendita del gas all'utenza rende, infatti, attualmente possibile questa attività anche a soggetti imprenditoriali differenti rispetto al concessionario della rete, che permane nel ruolo di distributore. Si tratta, però, di una possibilità solo virtuale, poiché ancora oggi l'unico soggetto abilitato dall'Autorità nazionale competente (ARERA) a praticare in Sardegna la commercializzazione di gas distribuito in rete risulta essere GAXA.

Infine, occorre segnalare che nel 2019 si è proceduto all'affidamento tramite concessione delle conduzione del cimitero comunale alla società SCS srl. L'affidamento è avvenuto nel quadro di un partenariato pubblico privato, attivato su iniziativa privata da società di scopo appositamente costituita, che come previsto dalla vigente normativa ha presentato una proposta di piano di finanziamento e gestione che, fatta propria dal Comune, è divenuta la base per un bando pubblico di affidamento. La SCS, aggiudicataria di detto servizio, lo condurrà per 25 anni, fino al 2044.

## **1.2.2 ORGANISMI GESTIONALI: OBIETTIVI, SITUAZIONE FINANZIARIA, CONTROLLO**

### **CONSORZI**

L'ambito della partecipazione degli enti pubblici, e di quelli locali in particolare, in consorzi, società o enti comunque denominati, è stato caratterizzato dalla estrema mutevolezza degli orientamenti normativi e giurisprudenziali. L'utilizzo da parte della P.A. di organismi e strutture disciplinati dal diritto comune è stato – nel tempo - sottoposto a limiti e condizioni sempre più stringenti, probabilmente in relazione a fenomeni di abuso e di sviamento dalle finalità originarie.

Il Comune di Sassari ha cercato nel corso degli anni di adattare la sua organizzazione alla evoluzione normativa sopra richiamata, sulla cui osservanza vigila anche la Corte dei Conti, attraverso una serie di attività (periodica ricognizione sullo stato del suo portafoglio di partecipazioni, con conseguente valutazione sul mantenimento o sulla dismissione di alcune di esse, aggiornamento e pubblicazione delle informazioni sulle società ed enti partecipati, indirizzi e direttive circa gli obiettivi gestionali cui tendere).

In applicazione delle previsioni normative di settore, in differenti occasioni l'Amministrazione comunale è intervenuta approvando documenti atti a verificare lo stato di consistenza del proprio portafoglio di partecipazioni e di razionalizzazione delle stesse. In adempimento di quanto disposto dal Testo Unico in materia di società a partecipazione pubblica (TUSP), costituito dal Decreto legislativo 19 agosto 2016 n° 175, così come integrato dal Decreto legislativo 16 giugno 2017 n° 100, il Consiglio comunale ha approvato la periodica ricognizione del suo portafoglio (nell'ultimo triennio ci si riferisce alle deliberazioni del Consiglio comunale n. 55 del 6 giugno 2019, n. 39 del 28 luglio 2020 e n° 79 del 28 dicembre 2021 ).

Va rilevato, in una visione più allargata, che queste attività si confrontano con un sistema di regole affatto coerenti e consolidate. La più recente legge organica di riordino del sistema delle autonomie locali approvata dalla Regione Sarda (L.R. 4 febbraio 2016 n° 2) si

proponeva di innovare significativamente in tale campo ma si è dimostrata incapace di farlo in maniera incisiva e coerente, vuoi perché a sua volta legata alla riforma costituzionale che avrebbe dovuto portare all'abolizione delle Province e alla ripartizione delle competenze e delle risorse su altri soggetti pubblici, vuoi perché necessita - per essere operativa - di una redistribuzione di risorse e di una organizzazione dei servizi del territorio allo stato delle cose irrealizzabile, per diversi ordini di fattori, vuoi infine perché è rimasta lettera morta la definizione degli ambiti territoriali ottimali per la programmazione e gestione dei servizi pubblici locali, che in maniera significativa incidono anche sugli strumenti giuridici e imprenditoriali che li riguardano. Si è anche interrotto il processo legislativo che avrebbe dovuto portare alla costituzione della seconda "città metropolitana" in Sardegna, con capoluogo Sassari, e la ridefinizione degli ambiti amministrativi e territoriali provinciali.

Nel quadro dell'evoluzione del sistema di contabilità degli enti locali, il nostro Comune ha adottato il "bilancio consolidato", volto a dare un quadro sintetico e unitario dei rapporti e delle influenze, anche sotto il profilo finanziario, tra l'ente locale e l'insieme degli organismi ai quali esso partecipa. Si deve sottolineare la delicatezza di questo passaggio, non privo di insidie: basti pensare agli effetti che potrebbero essere prodotti sul debito complessivo dell'Ente, in relazione a situazioni aziendali critiche, e a cui si farà riferimento nel prosieguo del documento, come pure agli aspetti legati alla spesa e alle politiche del personale.

Continua a suscitare preoccupazione la situazione in cui versano i Consorzi industriali, e per quanto più direttamente ci interessa il Consorzio Z.I.R. "Predda Niedda": il disegno riformatore avviato dalla Regione nel 2008 si è poi fermato a metà, anche per oggettive difficoltà economiche ed organizzative. Se non verranno chiariti i rapporti economico-finanziari, si corre il rischio di un ulteriore peggioramento della situazione. Non può considerarsi una soluzione soddisfacente il mero assorbimento del Consorzio ZIR nel Consorzio Industriale Provinciale, giacché si tratterebbe solamente di spostare un po' più avanti l'ostacolo, senza però averlo rimosso, e i problemi apparentemente superati

ricadrebbero nuovamente sull'Amministrazione comunale, in quanto soggetto necessariamente partecipante al CIP. L'Amministrazione comunale ha reiteratamente sollecitato la regione affinché venisse aperto un tavolo istituzionale con i diversi soggetti coinvolti, per l'individuazione di percorsi attuabili di risanamento del Consorzio ZIR; senza questo necessario passaggio preliminare è inibita qualsiasi possibilità di gestione dei compiti e delle funzioni a suo tempo affidatigli.

Il Consorzio Industriale Provinciale, anch'esso investito, pure se in misura differente, dalla "incompiuta" riforma dei consorzi industriali avviata con la legge regionale 10/2008, il Comune è chiamato a formulare gli obiettivi gestionali da perseguire, tenuto conto del contesto socio-economico in cui il Consorzio si trova ad operare e del fatto che l'attività svolta dallo stesso si realizza solo in parte sul territorio comunale (la rimanente è svolta nei territori dei Comuni di Alghero e Porto Torres) e della situazione di crisi economica che drammaticamente ha colpito la nostra Isola negli ultimi anni. Attualmente il CIPS è impegnato in attività di programmazione e realizzazione di numerosi interventi, anche di carattere innovativo, soprattutto sul fronte della riconversione e riqualificazione industriale dell'area di sua pertinenza, che si estende nei territori dei Comuni di Sassari, Porto Torres e Alghero. Nel corso del 2021 sono stati presentati progetti di investimenti per circa 41 milioni di euro, a fronte di 22 milioni disponibili per la riconversione dell'area di crisi complessa (si prevede con la loro realizzazione una crescita occupazionale di 208 lavoratori), e un piano per dotare della fibra ottica e della rete del gas i tre agglomerati industriali di Porto Torres, Sassari e Alghero. Il piano economico e finanziario approvato dall'assemblea del Consorzio si pone l'obiettivo di presentare agli operatori economici nazionali e internazionali l'offerta localizzativa del CIPS, ponendo in evidenza le enormi potenzialità derivanti dalla posizione geografica, dal collegamento diretto sulla maggiore arteria stradale della Sardegna a quello col porto di Porto Torres e con l'aeroporto di Alghero, e dai servizi offerti. Nel piano anche gli interventi di risanamento ambientale con il recupero di aree industriali dismesse, utili alla riconversione del sito di Porto Torres, con particolare riferimento a quelle retroportuali, in vista del rilancio della cantieristica navale

e dell'economia del mare in genere. Deve essere inoltre segnalato il ruolo svolto dal Consorzio per sostenere la ripresa, ha il P.R.R.I (Progetto di Riconversione e Riqualficazione Industriale), le cui linee di intervento si articolano in: a) offerta localizzativa; b) azioni di promozione; c) azioni di monitoraggio sullo stato di attuazione del progetto. Non va infine dimenticato l'impegno del Consorzio, insieme agli altri enti territoriali e alle associazioni di categoria, per la promozione delle iniziative volte ad ottenere da parte del Governo l'attivazione delle cosiddette ZES (Zone Economiche Speciali), dalle quali, in ragione del regime fiscale di vantaggio, potranno sorgere ulteriori possibilità di sviluppo industriale e di miglioramento dell'offerta localizzativa. Rispetto al complesso di queste attività, senz'altro significative, resta il limite della struttura organizzativa prevista dal legislatore.

Per quanto riguarda il periodo al quale si riferisce il presente documento, l'Amministrazione pone come obiettivi da conseguire da parte del Consorzio i seguenti:

- 1) operare per un miglioramento dell'offerta localizzativa, al fine di favorire l'attrattività degli agglomerati industriali di competenza;
- 2) il completamento delle infrastrutturazioni riguardanti le reti di distribuzione del gas e quelle della fibra ottica, affinché ne siano adeguatamente provvisti tutti gli agglomerati industriali;
- 3) il potenziamento degli interventi a favore della sostenibilità ambientale delle attività esercitate nel compendio del Consorzio e della qualità del "paesaggio industriale", anche mediante la cooperazione con i soggetti più altamente qualificati dal punto di vista scientifico presenti sul territorio, in primo luogo l'Università degli studi di Sassari.

## **AZIENDE**

Al momento nel portafoglio di partecipazione del Comune non compaiono soggetti sussumibili sotto questa categoria.

## **SOCIETÀ DI CAPITALI**

Come già evidenziato, la disciplina determinata dal TUSP ha portato a sistema il monitoraggio e controllo che già da tempo l'ente perseguiva in riferimento agli organismi da esso partecipati.

Per ciò che attiene alle società di capitali, va in primo luogo segnalata la partecipazione del Comune alla compagine sociale di Abbanoa spa, della quale, con il 4,63%, è il terzo socio per quota di capitale detenuto, dopo la Regione sarda e il Comune di Cagliari. La società in questione è, come noto, il soggetto e lo strumento giuridico e aziendale mediante viene gestito su tutto il territorio regionale il servizio idrico integrato, che gli è stato affidato col sistema dell'*in house providing* dall'Ente a ciò preposto dalla legge (nel nostro caso l'Ente per il Governo dell'Ambito della Sardegna – EGAS). Le scelte strategiche in questo delicato ed essenziale settore imprenditoriale e di servizio sono necessariamente vincolate a quelle operate dalla Regione, che avendo attuato nel tempo diverse ricapitalizzazioni della società, è arrivata a detenerne una quota di capitale nettamente maggioritaria. La Regione si è da tempo impegnata a rimettere nelle mani dei Comuni sardi la gran parte delle azioni da essa possedute in evidente contrasto con le specifiche disposizioni normative in materia (non potrebbe detenere che una quota minoritaria, non maggiore del 20% del capitale, a fronte di una percentuale ben maggiore, di circa il 70 %), ma a questa dichiarazione di intenti non è mai seguita la cessione delle azioni: nel tempo sono stati reiterati i provvedimenti normativi in virtù dei quali il termine entro il quale operare questo passaggio di quote azionarie, e quindi di potere di influenza sugli organi gestionali della Società, sarebbe dovuto avvenire. Al momento non è possibile ipotizzare quando di fatto ciò avverrà.



Se si ha riguardo invece alle società di capitali che hanno un raggio di azione locale, si deve far senz'altro riferimento in primo luogo ad ATP spa, affidataria da parte della Regione del servizio di trasporto pubblico locale. Se il primo esercizio della nuova Società (ricordiamo, infatti, che essa all'inizio del 2019 è succeduta al Consorzio Azienda Trasporti Pubblici, di cui ha incorporato successivamente anche la controllata ATP Servizi srl) aveva pienamente mantenuto le aspettative, chiudendosi con un risultato sostanzialmente assimilabile agli ultimi del Consorzio e proseguendo nel processo di semplificazione ed efficientamento aziendale, condotta negli ultimi anni di attività consortile, il 2020 non ha potuto non risentire, data l'attività principale che la Società esercita, delle vicende legate alla pandemia. Ciò ha prodotto un aumento degli oneri e una riduzione sia del valore della produzione sia del risultato di esercizio, in parte compensati da provvidenze pubbliche per il settore del trasporto pubblico. ATP compie nel 2022 50 anni di vita, essendo nata nel 1972 come Azienda Consortile (in sostituzione della ditta Pani, che nei venti anni precedenti aveva assicurato in regime di convenzione il servizio) per assicurare il trasporto pubblico locale a Sassari, sia in ambito cittadino che extraurbano (l'agro di Sassari è uno dei più vasti e più diffusamente abitati a livello nazionale). Alla compagine del Consorzio, che comprendeva fin dall'origine il Comune e la Provincia, si venne ad aggiungere nel 2006 anche il Comune di Porto Torres. ATP ha rappresentato e rappresenta una delle realtà imprenditoriali più importanti del territorio, per dimensione economica ed occupazionale e per la strategicità del settore di intervento. Gli ultimi anni si sono caratterizzati da una accresciuta capacità organizzativa e di programmazione, cui si è unito il graduale rinnovo della flotta, in base a specifico accordo con l'Assessorato regionale ai trasporti. Questa attività deve essere svolta periodicamente e nel corso dei prossimi anni si interverrà per la sostituzione della parte del parco mezzi più vetusta con nuovi autobus, il cui acquisto sarà cofinanziato dalla Regione e dalla Società. L'importante investimento sarà possibile grazie alla buona performance aziendale e al risanamento economico attuato negli ultimi anni, che ha portato a un significativo utile e permesso l'accantonamento delle necessarie risorse. ATP spa è l'unico organismo partecipato di cui il

Comune detenga una quota di controllo, anche se solo in termini civilistici (il contratto di servizio e i correlati trasferimenti per il *core business* dell'Azienda dipendono infatti dalla Regione). Lo sviluppo della Società è strettamente connesso alle politiche di relazione e interscambio col territorio dei comuni costituenti con Sassari la Rete Metropolitana del Nord Sardegna oggi e, probabilmente domani, con un territorio ancora più vasto. È evidente che una sua piena attuazione non può essere disgiunta dalla capacità che avrà ATP di inserirsi in maniera efficace nel mercato del trasporto pubblico locale, secondo quella che sarà la situazione che si verrà a creare nei prossimi anni, soprattutto se si transiterà dall'attuale regime concessorio a quello di affidamento del servizio tramite gara, come dispone la disciplina comunitaria. In considerazione delle attività già programmate da parte di ATP, in particolare per quanto riguarda l'ammodernamento di mezzi e di procedure, in grado di incrementare la competitività e redditività dei servizi erogati, l'Amministrazione ritiene di dover assegnare alla società i seguenti obiettivi:

- 1) adozione e messa a regime di nuovi dispositivi e modelli organizzativi volti alla dissuasione e al contrasto dell'evasione tariffaria;
- 2) implementazione e miglioramento dei sistemi volti alla ottimizzazione dei consumi energetici, con il duplice obiettivo del contenimento dei costi e del miglioramento degli standard di impatto ambientale delle attività di ATP.

Non vi sono invece significative novità, rispetto a quanto indicato nel precedente DUP, in merito alla situazione di altre due società, vale a dire la Società Ippica Sassarese srl e la PROMIN scpa, le cui vicende in relazione al Comune restano al momento senza una positiva conclusione. Nel primo caso si tratta di un soggetto del quale il Comune deteneva una partecipazione estremamente ridotta e dalla cui compagine è uscito diversi anni fa, sulla base di precise disposizioni normative ratificate dalla decisione dell'Organo consiliare. Resta ancora da concludere però l'iter relativo alla liquidazione della quota sociale e al momento non è possibile stimare se, e in che misura, ciò potrà avvenire, a causa delle situazione in cui la società stessa versa. Relativamente a PROMIN si deve segnalare il proseguire della situazione che costringe il Comune a mantenere la sua quota

di partecipazione in un soggetto imprenditoriale in liquidazione da oltre dieci anni e di fatto inattivo, stante il perdurare della situazione del contenzioso giudiziario con il Ministero per le attività produttive. La materia del contendere è un credito vantato dal Ministero nei confronti della società e la cui sussistenza è stata sempre negata da quest'ultima. L'entità del credito in parola e delle relative spese è superiore al capitale residuo, peraltro abbondantemente eroso dai costi improduttivi della liquidazione.

La relazione di analisi dell'assetto delle partecipazioni del Comune e il Piano di razionalizzazione, hanno confermato la dismissione da parte del Comune della sua quota di proprietà di SOMEAANS srl, pari a un terzo della stessa. La società gestisce il mercato ortofrutticolo all'ingrosso situato nell'area industriale di Predda Niedda e, oltre al Comune, ne fanno parte, in misura paritaria, le Cooperative che rappresentano i produttori e i grossisti. Pur evidenziando positivamente l'operato degli organi sociali e dando atto dell'impegno profuso ai fini della riduzione dei costi, non si può sottacere che la perdurante crisi del comparto di riferimento e gli oneri derivanti dai costanti adeguamenti logistico infrastrutturali dell'area mercatale recano con essi criticità rilevanti.

La preoccupazione derivante dal mantenimento nel breve-medio periodo degli equilibri economico finanziari della società ha definitivamente indotto il Comune a disporre per la dismissione, essendo essa obbligatoria laddove, come nel caso di specie, vengano registrati risultati negativi in quattro degli ultimi cinque esercizi considerati. L'intendimento dell'Amministrazione, sul quale anche la pandemia ha influito nella dilatazione dei termini inizialmente ipotizzati, è quello di favorire il mantenimento in essere e l'operatività di SOMEAAS mediante una sostituzione, da operarsi secondo le modalità più vantaggiose stabilite dall'ordinamento, con altro o altri investitori istituzionali o privati, con l'obiettivo ottimale di rafforzare la società, promovendone in tal modo il rilancio.

Ha affrontato positivamente i suoi primi esercizi nella nuova veste di società di capitali.

## FONDAZIONI DI PARTECIPAZIONE

Pare opportuno fare un cenno anche a un altro organismo di cui il Comune fa parte, benché non si tratti di soggetto deputato alla gestione di servizi pubblici in forma imprenditoriale analoghi a quelli cui finora è stato fatto riferimento, ma comunque rientrante nel Gruppo di Amministrazione Pubblica, così come definito dalla Deliberazione della Giunta comunale n. 313/2020.

SI tratta della Fondazione ITI TAGSS Trasformazione Agro Sostenibile Sardegna, della quale il Comune di Sassari figura tra i soci fondatori. Si tratta di un organismo rientrante tra le cosiddette "Fondazioni di partecipazione", Enti non lucrativi costituiti da una pluralità di soggetti pubblici e privati, che mediante apporti di natura non necessariamente patrimoniale o economica si propongono il perseguimento di uno scopo di utilità sociale. La Fondazione ITI TAGSS nasce per promuovere e attuare interventi nel campo della formazione di livello intermedio tra gli studi superiori e quelli universitari, agendo come realtà di supporto e stimolo alla attività economica, grazie anche alla presenza nella compagine dei soci di soggetti imprenditoriali locali del comparto agro alimentare.

## **ATTIVITÀ DI CONTROLLO**

Il sistema di controllo delle partecipazioni in società e aziende è quello determinato dalla legge e dal Regolamento sui controlli interni del Comune di Sassari approvato dal Consiglio Comunale con deliberazione n. 7/2014.

Occorrerà programmare nel medio periodo una variazione complessiva degli strumenti di controllo degli organismi partecipati, in funzione di quelle che sono le previsioni del più volte citato TUSP.

Dal 2017 il Comune ha attuato una prima definizione del perimetro del Gruppo di Amministrazione Pubblica e ha applicato la disciplina del consolidamento del bilancio.

Nella sua più recente versione, ovvero quella approvata dalla Giunta comunale con la Deliberazione n. 269 del 28 settembre 2021, il perimetro di consolidamento ricomprende ABBANOVA SPA, ATP SPA e il Consorzio Industriale Provinciale di Sassari.

### **1.2.3 TRIBUTI E TARIFFE DEI SERVIZI PUBBLICI: INDIRIZZI.**

La politica tributaria e tariffaria del triennio 2022-2024 sarà improntata ai seguenti indirizzi di carattere generale:

- rafforzamento della capacità di riscossione dei tributi per un maggior recupero delle morosità, attraverso la riscossione coattiva affidata ad un concessionario esterno;
- rafforzamento della capacità di riscossione dell'imposta di soggiorno per un maggior recupero delle morosità, attraverso la riscossione coattiva: valutazione di proposte del concessionario esterno per l'affidamento della riscossione coattiva della suddetta imposta e relativo utilizzo di un software esterno gestionale;
- prosecuzione dell'azione di contrasto all'evasione ed elusione fiscale al fine di garantire un incremento della base imponibile con conseguenti maggiori entrate e distribuzione più equa del carico fiscale tra i contribuenti;
- prosecuzione rapporti di collaborazione con l'Agenzia delle entrate per l'attuazione delle forme di partecipazione alle azioni di contrasto all'evasione dei tributi erariali;
- prosecuzione rapporti di collaborazione con l'Agenzia del Territorio per l'interscambio delle informazioni catastali e la verifica del corretto classamento degli immobili ai fini di adeguare il corrispondente gettito tributario;
- attenzione al contesto economico sociale della comunità amministrata nell'individuazione delle tariffe e delle possibili esenzioni o riduzioni dal pagamento dei tributi;
- riduzione sulla parte variabile della tariffa per utenze domestiche e non domestiche che abbiano avviato il compostaggio degli scarti organici;
- adozione di disposizioni regolamentari, in sintonia con la normativa nazionale, per possibile estensione ai tributi locali di iniziative di definizione agevolata delle morosità e/o deflazione del contenzioso.

#### **1.2.4. INDIRIZZI IN MATERIA DI GESTIONE DEL PATRIMONIO**

Il quadro economico-sociale degli ultimi anni ha imposto agli Enti locali rigorose politiche di spending review ed ha comportato un'evoluzione normativa che ha modificato gli orientamenti e le politiche di gestione del patrimonio pubblico, per cui lo stesso è diventato una componente dinamica ed attiva utile al bilancio degli Enti, attraverso una sua corretta gestione e valorizzazione

Infatti l'applicazione dell'art. 36 del D.Lgs.118/2011 , con riferimento al patrimonio, prende le mosse dall'art.58 del D.L.112 "Ricognizione e valorizzazione del patrimonio immobiliare di Regioni, Comuni ed altri Enti Locali" che prevede l'elaborazione del Piano delle alienazioni e delle valorizzazioni immobiliari di tali Enti da allegare al Bilancio. La finalità della norma è proprio quella di procedere al riordino, alla gestione e valorizzazione del Patrimonio Immobiliare, con l'obiettivo di migliorare la gestione finanziaria di previsione dell'Ente.

Naturalmente le previsioni normative debbono essere calate e collocate nella realtà dell'Ente di riferimento che ha una propria storia e proprie caratteristiche.

Relativamente al nostro Ente, il processo mediante il quale raggiungere gli obiettivi è complesso ed articolato ed impone di operare su più fronti, in quanto il Patrimonio è cospicuo, disseminato su tutto l'ampio territorio comunale e per di più assai vetusto.

Ed infatti, preliminarmente si rileva una conoscenza parziale dello stato di consistenza patrimoniale, rappresentata dagli elenchi esistenti derivanti da visure catastali e da informazioni reperite nel corso degli anni. Pertanto, per una corretta gestione, è necessario acquisire la piena ed esatta conoscenza di tutti gli aspetti relativi ai beni patrimoniali. A tal fine è stato avviato, per il tramite di una Società esterna, il servizio, che si concluderà nel 2022, per il censimento del Patrimonio Comunale, la redazione degli inventari dei beni immobili comunali e la valorizzazione del patrimonio che prevede una serie di attività di ricerca, verifica e ricognizione dalle quali risulteranno, con esattezza, oltre le proprietà intestate al Comune di Sassari, anche i valori catastali e di mercato dei singoli immobili. Inoltre si potrà disporre di un software di gestione che, oltre a contenere i dati e le informazioni dei cespiti, consentirà il loro aggiornamento continuo. Una volta concluso

l'inventario si procederà alla sua approvazione in Consiglio Comunale, che avrà efficacia dichiarativa ai fini della proprietà, per superare le emerse problematiche connesse al difficile reperimento dei titoli di proprietà per i cespiti più datati.

Il lavoro espletato sarà utile anche ai fini della elaborazione del conto del patrimonio.

L'attività di analisi e gli accertamenti finora effettuati hanno evidenziato che l'assegnazione di locali ad Associazioni ed altri Enti operanti nell'ambito del sociale, del volontariato e culturale è avvenuta nel passato prevalentemente mediante Deliberazioni di Giunta Municipale, per la gran parte in comodato gratuito. Ebbene, tale situazione, che rispecchia usi diffusi su tutto il territorio nazionale oggi non può essere perpetrata, in quanto in palese contrasto con il contesto socio-economico attuale, che, come sopraddetto, ha determinato il legislatore ad imporre agli Enti l'applicazione dei principi di redditività nella gestione del Patrimonio Immobiliare. D'altro canto però proprio nel contesto di crisi attuale, non si può non tenere conto del ruolo fondamentale di supporto, ai cittadini e quindi all'Ente, che svolgono quei soggetti che operano negli ambiti del sociale, del volontariato e della cultura. In considerazione di ciò nel 2021 è stato adottato il nuovo Regolamento Comunale per la Valorizzazione del Patrimonio, la locazione, il comodato e la concessione in uso di immobili comunali. Tale atto normativo consentirà di disciplinare in termini generali quelle situazioni ed attività, di interesse collettivo, per le quali vi potrà essere uno scostamento più o meno ampio dal principio di redditività, prevedendo altresì in maniera tassativa l'intestazione delle utenze a carico dei soggetti affidatari. Naturalmente considerata la situazione complessiva delle assegnazioni già in essere da "illo tempore", è stata prevista una fase transitoria.

Peraltro, al fine di dare corso concretamente al Piano delle Valorizzazioni mediante procedure di assegnazione, rispettose della normativa di legge e regolamentare, sarà necessario mettere a disposizione le necessarie risorse per la regolarizzazione degli immobili sotto il profilo delle certificazioni necessarie (accatastamenti, certificazioni energetiche) e laddove è necessario per la loro manutenzione.

Vista la scarsa disponibilità di risorse economiche dell'Ente e il consistente impegno economico che sarebbe necessario per la manutenzione del Patrimonio disponibile, nel triennio si avvierà anche un Piano delle Alienazioni dello stesso.



Al riguardo l'Amministrazione ha previsto la possibilità di affidare le procedure di alienazione ad agenzie di intermediazione immobiliare, appositamente accreditati dall'Amministrazione attraverso procedure ad evidenza pubblica

E' auspicabile che i ricavi delle vendite dei Beni Patrimoniali vengano reinvestiti nelle manutenzioni di quelli che si intendono valorizzare; si attiverebbe così già nel medio termine un "Virtuous circle" che porterebbe ad un'effettiva e concreta redditività del Patrimonio Immobiliare, altrimenti destinato a rapido invecchiamento.

## 1.2.5 INDEBITAMENTO

Il limite della capacità di indebitamento previsto dall'art. 204 del TUEL per gli anni 2022 – 2023 - 2024 è ampiamente rispettato come dimostrato dal calcolo riportato nel seguente prospetto.

Si evidenzia che il limite previsto dalla normativa vigente (art.204 del TUEL) che stabilisce che il rapporto tra spese per interessi su mutui, prestiti obbligazionari e aperture di credito e le entrate correnti risultanti dal Rendiconto del penultimo esercizio precedente l'annualità di bilancio, non può essere superiore al 10%, è ampiamente rispettato in quanto l'ammontare degli interessi per mutui e prestiti obbligazionari previsti per gli anni 2022 – 2023 - 2024 è di molto inferiore al limite massimo previsto dalla normativa, come dimostrato nel prospetto di seguito riportato.

L'indebitamento complessivo del Comune di Sassari al 1 gennaio 2022, ammonta a €18.969.391,50.

L'evoluzione dei due indicatori seguenti mostra gli effetti della oculata gestione dell'indebitamento condotta in passato.

	IMPORTO AL 31/12/2021	RIMBORSI 2022	IMPORTO AL 31/12/2022	RIMBORSI 2023	IMPORTO AL 31/12/2023	RIMBORSI 2024	IMPORTO AL 31/12/2024
Istituto per il credito sportivo	1.658.187,94	185003,93	1.473.184,01	186118,73	1.287.065,28	160883,18	1.126.182,10
Dexia	8.685.365,88	2053687,32	6.631.678,56	2130142,44	4.501.536,12	2209809,96	2.291.726,16
Bper	7.943.620,72	866900,67	7.076.720,05	874583,8	6.202.136,25	882392,2	5.319.744,05
Cassa DD.PP.	682.216,96	213023,6	469.193,36	221622,07	247.571,29	216309,54	31.261,75
	18.969.391,50	3.318.615,52	15.650.775,98	3.412.467,04	12.238.308,94	3.469.394,88	8.768.914,06

	2018	2019	2020	2021 (Provvisorio)	2022 (Previsione)	2023 (Previsione)	2024 (Previsione)
Incidenza percentuale attuale degli interessi passivi sulle entrate correnti	0,59	0,51	0,40	0,29	0,23	0,18	0,12

Tuttavia il rispetto del limite normativo di sostenibilità del debito deve trovare poi riscontro nella capacità sostanziale dell'Ente di sostenere l'onere effettivo del rimborso delle quote di capitale e, nella parte corrente della spesa, degli interessi passivi correlati.

La visione prospettica, da questo punto di vista, mostra un netto miglioramento degli equilibri di parte corrente del Comune di Sassari, con effetti positivi sugli indicatori di rigidità del bilancio.

Per gli esercizi del triennio 2022 – 2024, dunque, ed in particolare nell'annualità 2022 è prevista l'accensione di nuovi mutui.

Nell'annualità 2022 è prevista l'accensione di un prestito di €607.791,20 per il finanziamento delle spese di progettazione per interventi su edifici ed aree di proprietà comunale (Via Zara).

## 1.2.6 ORGANIZZAZIONE E GESTIONE RISORSE UMANE

La struttura organizzativa dell'Ente è articolata nei seguenti Settori e Centri di Responsabilità:

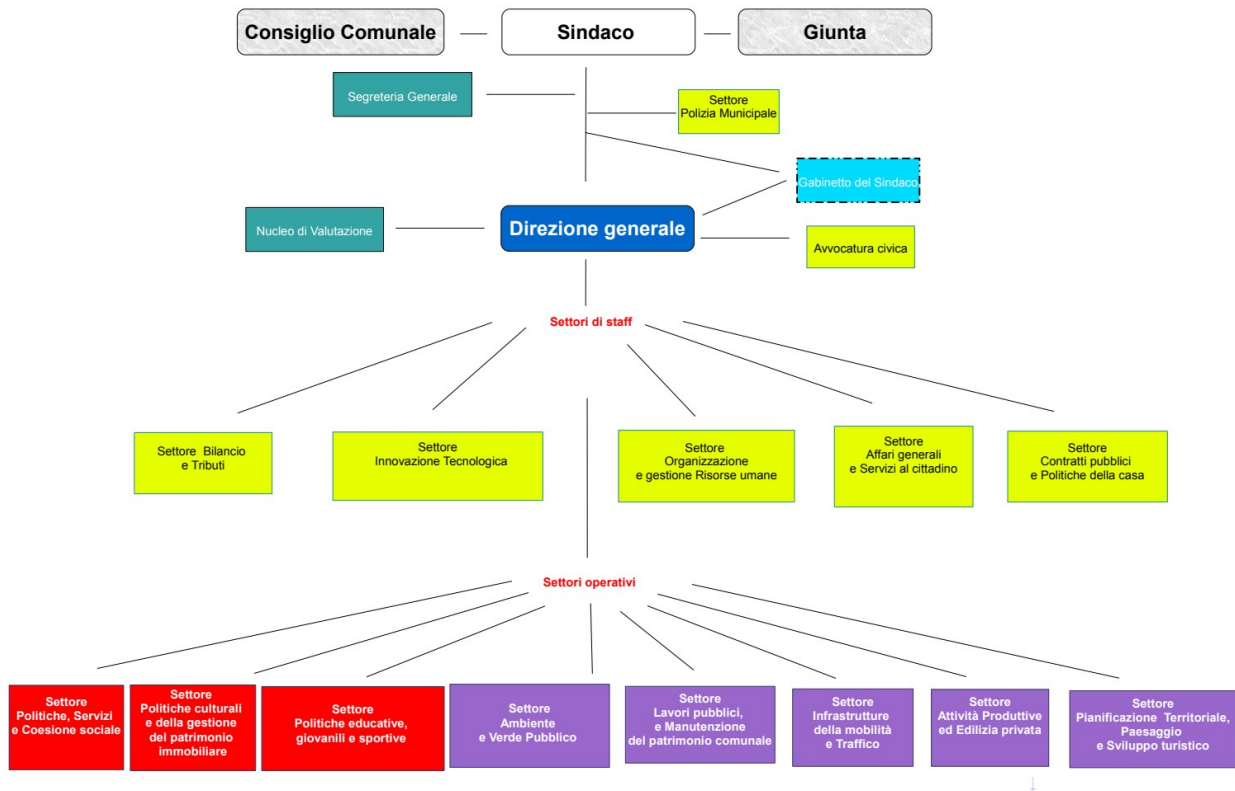

<i>Settore</i>	<i>Responsabile gestionale</i>	<i>Referente Politiche</i>
Affari generali e servizi al cittadino	Marcellino Daniela	Sindaco Mulas Gabriele
Ambiente e Verde Pubblico	Cannas Marge	Sassu Antonio
Bilancio e tributi	Mura Mario	Sardara Carlo Andrea
Politiche educative, giovanili e sportive	Campus Roberto	Useri Laura Rosanna Arru
Contratti pubblici e Politiche della casa	Antonio Solinas	Masala Maria Francesca Meazza Gianfranco
Politiche culturali e della gestione del patrimonio immobiliare	Antonio Solinas	Useri Laura Arru Rosanna
Politiche, servizi e Coesione sociale	Mura Alberto	Meazza Gianfranco
Direzione Generale	Castagna Claudio	Sindaco
Infrastrutture della Mobilità e Traffico	Fabio Spurio	Masala Maria Francesca
Innovazione tecnologica	Claudio Castagna	Mulas Gabriele
Lavori Pubblici Manut. Patr. Comunale	Pier Giovanni Melis	Arru Rosanna
Attività Produttive ed Edilizia privata	Giovanni Agatau	Corda Maria Alessandra
Organizzazione e gestione Risorse umane	Soddu Giuseppina	Sardara Carlo Andrea
Polizia Municipale	Serra Giovanni Alberto	Sindaco
Pianificazione Territoriale e Sviluppo turistico	Giovanni Pisoni	Lucchi Clemente Niccolò

## IL PERSONALE DELL'ENTE

L'analisi dei dati relativi alla popolazione dipendente considerata nel decennio 2011 -2021 impone alcune considerazioni. La prima è relativa alla pressoché continua e progressiva riduzione del numero dei dipendenti tra il 2011 e il 2020, anno nel quale è stato registrato il picco minimo: i dipendenti comunali erano infatti 714 nel 2011, mentre nel 2020 risultano 620. Sebbene il 2021 abbia segnato indubbiamente una inversione della tendenza, con un incremento percentuale del 3,38%, il *gap* resta ancora molto alto.

Le cause della situazione che si è venuta a creare sono senz'altro molteplici, sia interne, cioè relative a scelte organizzative dell'Ente, sia esterne, legate in particolar modo agli obblighi normativi in materia di limiti assunzionali e contenimento della spesa pubblica, cui si sono aggiunti in anni più recenti gli effetti dei provvedimenti governativi legati alla maturazione dell'età pensionistica.

Nonostante le più recenti disposizioni in materia di assunzione del personale abbiano introdotto rilevanti semplificazioni, è evidente che il ritorno al dato di partenza della fase iniziale del decennio considerato richiederà diversi anni. L'impegno dell'Amministrazione nel senso sopra indicato, tanto più evidente se si tiene conto del numero di dipendenti che hanno maturato i requisiti per la pensione, resta comunque condizionato da un elemento oggettivo. Nel momento in cui si scrive infatti l'età media dei dipendenti comunali si attesta intorno ai 52 anni. Sono 98, ossia il 15% del totale, i dipendenti che hanno superato la soglia dei 60 anni di età, quindi in una fase di prossimità alla quiescenza, con gli immaginabili esiti in termini organizzativi e produttivi. Il dato numerico assoluto mostra ancor più i limiti di questa situazione se lo si raffronta con la sola altra realtà comparabile a livello regionale, vale a dire quella del Comune di Cagliari, in particolare prima della sua trasformazione in città metropolitana. Infatti, a fronte di una popolazione residente maggiore di circa il 10-15%, ma di un territorio comunale notevolmente più ridotto e concentrato sull'area urbana, il Comune di Cagliari, contava su una popolazione dipendente sostanzialmente doppia rispetto a quella del Comune di Sassari. Il limite e la criticità che immediatamente emergono da questo dato mettono in evidenza però anche un aspetto positivo, vale a dire la capacità dimostrata dalla nostra macchina organizzativa comunale di rispondere alle sollecitazioni interne ed esterne per assicurare ai cittadini e alle imprese l'esercizio dei loro diritti e il godimento dei servizi essenziali per la vita e il lavoro.

Tra gli elementi che hanno concorso al raggiungimento di questi risultati vi è senz'altro la qualificazione medio alta, sotto il profilo delle conoscenze e delle competenze, dei dipendenti comunali. Infatti il 44% di essi ha conseguito un diploma di laurea. Dato ulteriormente rafforzato se si considera la componente femminile: ben il 55% delle donne che lavorano nel Comune di Sassari sono laureate.

Appare evidente che, oltre al recupero sotto il profilo quantitativo, gli sforzi e gli investimenti dovranno essere rivolti alla acquisizione di risorse umane dotate di alta qualificazione sotto il profilo dell'istruzione/formazione e anagraficamente giovane. Si tratta di presupposti necessari per assicurare il mantenimento degli attuali livelli quali – quantitativi nei servizi, ma anche per ipotizzare uno sviluppo e un miglioramento degli stessi.

## Personale in servizio: 2011 – 2021

Anno	Maschi	Femmine	Totale
2011	403	311	714
2012	382	320	702
2013	395	314	709
2014	390	323	713
2015	383	317	700
2016	381	314	695
2017	377	311	688
2018	365	306	671
2019	350	298	648
2020	330	290	620
2021	339	302	641

Fonte: Ufficio Programmazione e Controllo su dati del Settore Organizzazione e gestione risorse umane

Il personale in servizio al 20 novembre 2021 è di 641 unità di ruolo con un aumento del 3,39% rispetto al 2020

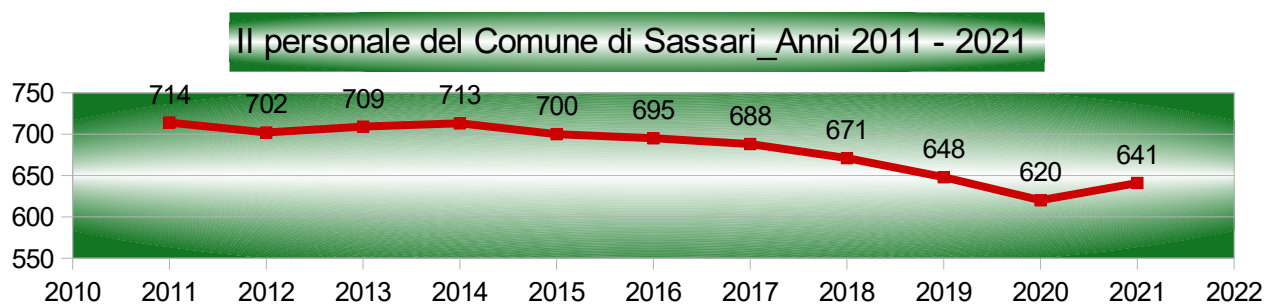

Fonte: Elaborazione ufficio Programmazione e Controllo su dati del Settore Organizzazione e gestione risorse umane.

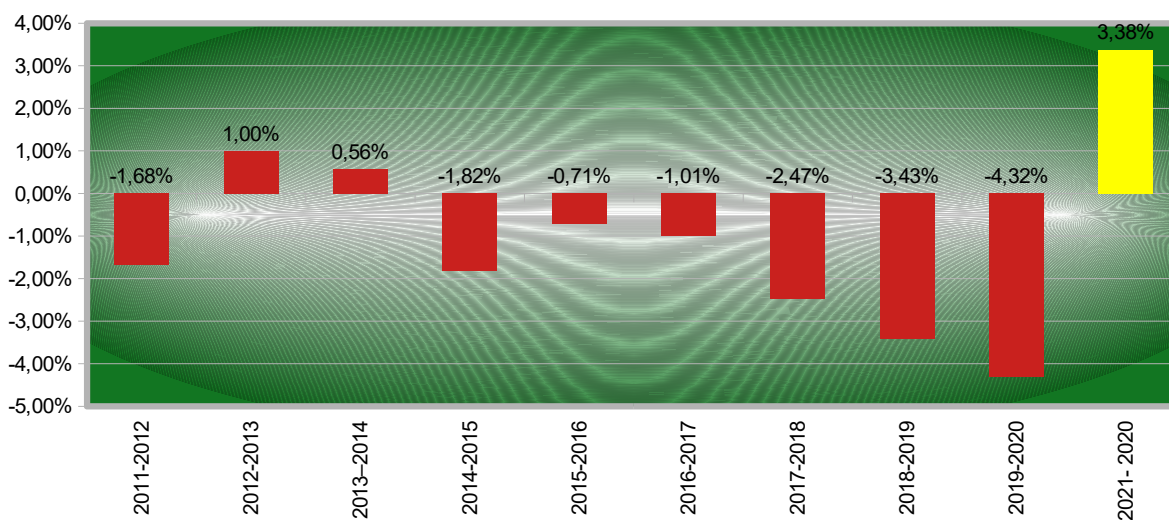

La **composizione per genere** conferma come per l'annualità precedente la prevalenza dei maschi che rappresentano il 53% del personale a tempo indeterminato.

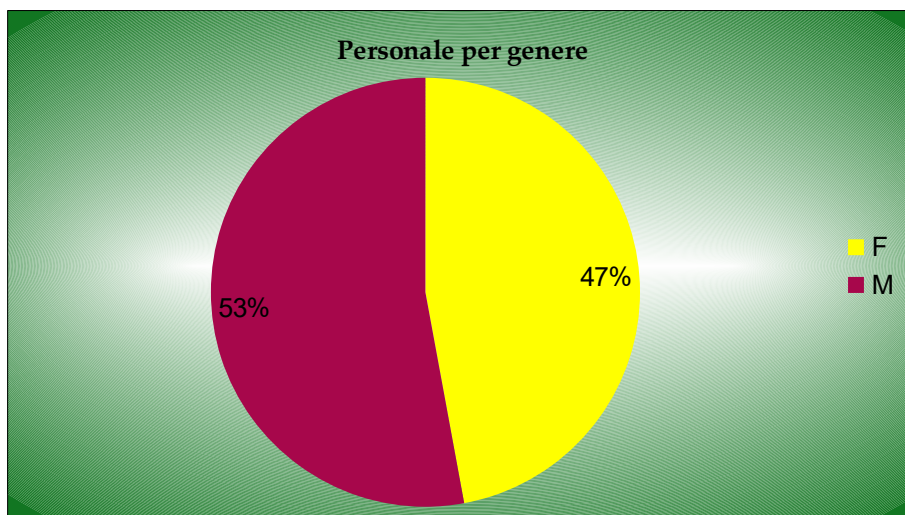

Fonte: Elaborazione ufficio Programmazione e Controllo su dati del Settore Organizzazione e gestione risorse umane

Rispetto al **livello contrattuale** la categoria C, con 360 dipendenti, annovera il 56% dell'intera popolazione.

In tutte le categorie in cui si articola la distribuzione all'interno dell'Ente la quota femminile è sempre inferiore a quella maschile tranne che per la categoria D.

Nei livelli gerarchicamente superiori prevalgono i dirigenti uomini (69%) mentre tra le posizioni organizzative vi è una maggiore presenza femminile.

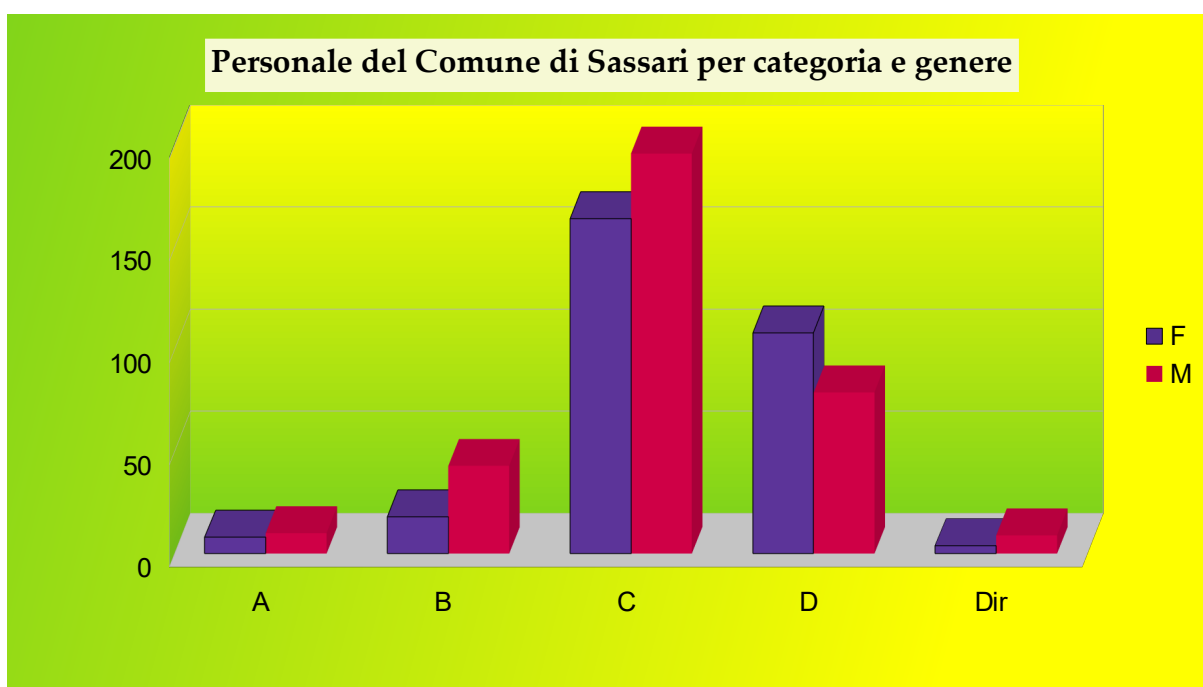

Fonte: Elaborazione ufficio Programmazione e Controllo su dati del Settore Organizzazione e gestione risorse umane



## Popolazione dipendente per Settore\_ Anno 2021

	F	M	Totale
Affari Generali e Servizi Cittadino	39	19	<b>58</b>
Ambiente	12	19	<b>31</b>
Attività Produttive Edilizia Privata	19	33	<b>52</b>
Bilancio e Tributi	22	18	<b>40</b>
Cultura e patrimonio	13	9	<b>22</b>
Contratti	16	11	<b>27</b>
Coesione sociale	59	23	<b>82</b>
Direzione Generale	10	13	<b>23</b>
Infrastruttura della Mobilità	8	36	<b>44</b>
Innovazione Tecnologica	5	23	<b>28</b>
Lavori Pubblici e Manutenzioni	12	26	<b>38</b>
Organizzazione gestione risorse umane	14	6	<b>20</b>
Polizia Municipale	40	92	<b>132</b>
Urbanistica	6	8	<b>14</b>
Politiche educ. giov. e sportive	27	3	<b>30</b>
<b>TOTALE</b>	<b>302</b>	<b>339</b>	<b>641</b>

**I Settori** con una maggiore concentrazione di personale sono quelli della Polizia Municipale, del settore Politiche, servizi e coesione sociale e degli Affari generali e Servizi al cittadino.

Viene confermato l'elevato tasso di femminilizzazione nelle aree organizzative dei servizi alla persona (Politiche educative, giovanili e sportive; Coesione sociale) nonché la netta prevalenza della componente maschile nei settori tecnici (Innovazione Tecnologica; Ambiente; Infrastrutture della mobilità e Lavori pubblici).

Per quanto riguarda la **distribuzione per titolo di studio**, il 45% dei dipendenti ha conseguito un diploma di scuola media superiore e il 44% della forza lavoro comunale è laureata.

La scomposizione del dato di genere rileva il maggior livello di scolarizzazione della componente femminile: il 55% delle donne che lavora nel Comune di Sassari è laureata; il 37% è diplomata e il restante 8% è in possesso della licenza media inferiore.

La componente maschile risulta così distribuita: 34% laurea, 51% diploma di scuola superiore, 15% licenza media inferiore.

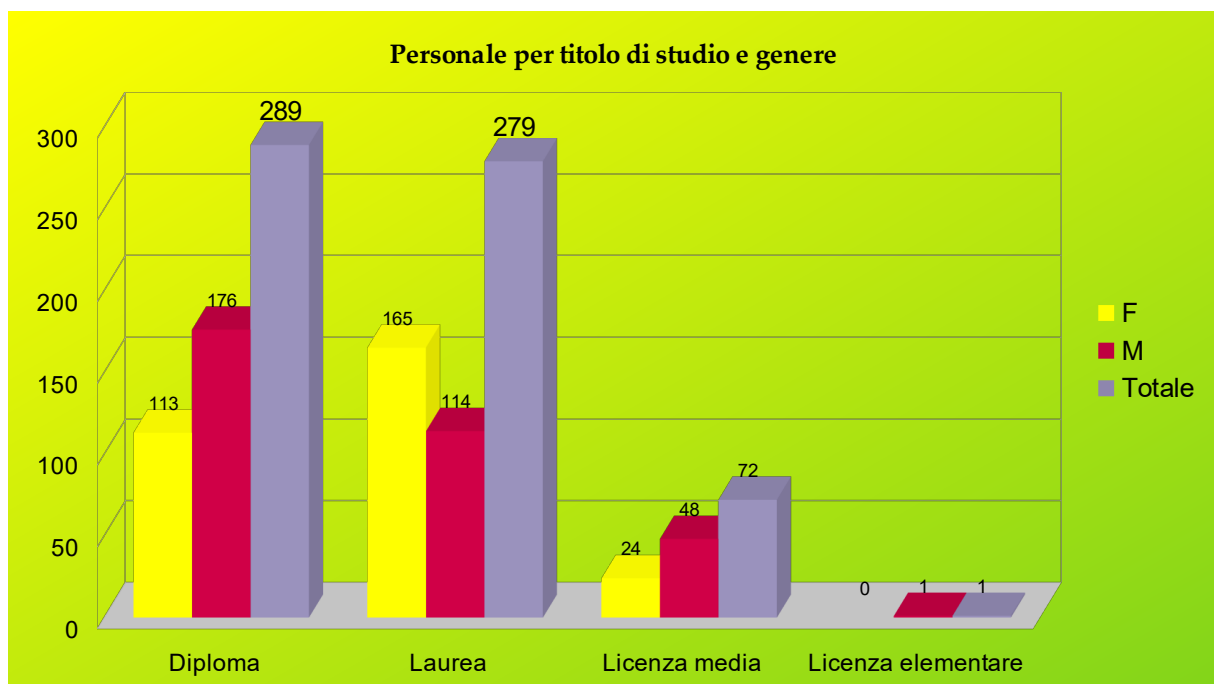

Fonte: Elaborazione ufficio Programmazione e Controllo su dati del Settore Organizzazione e gestione risorse umane.

Analizzando i dati per **anzianità anagrafica** si osserva che l'età media dei dipendenti, nonostante il lieve miglioramento dell'ultima annualità, è piuttosto elevata

#### Età media del personale di ruolo nel Comune di Sassari. Anni 2011-2021

2011	2012	2013	2014	2015	2016	2017	2018	2019	2020	2021
48	47	50	51	53	54	55	57	52	52	51

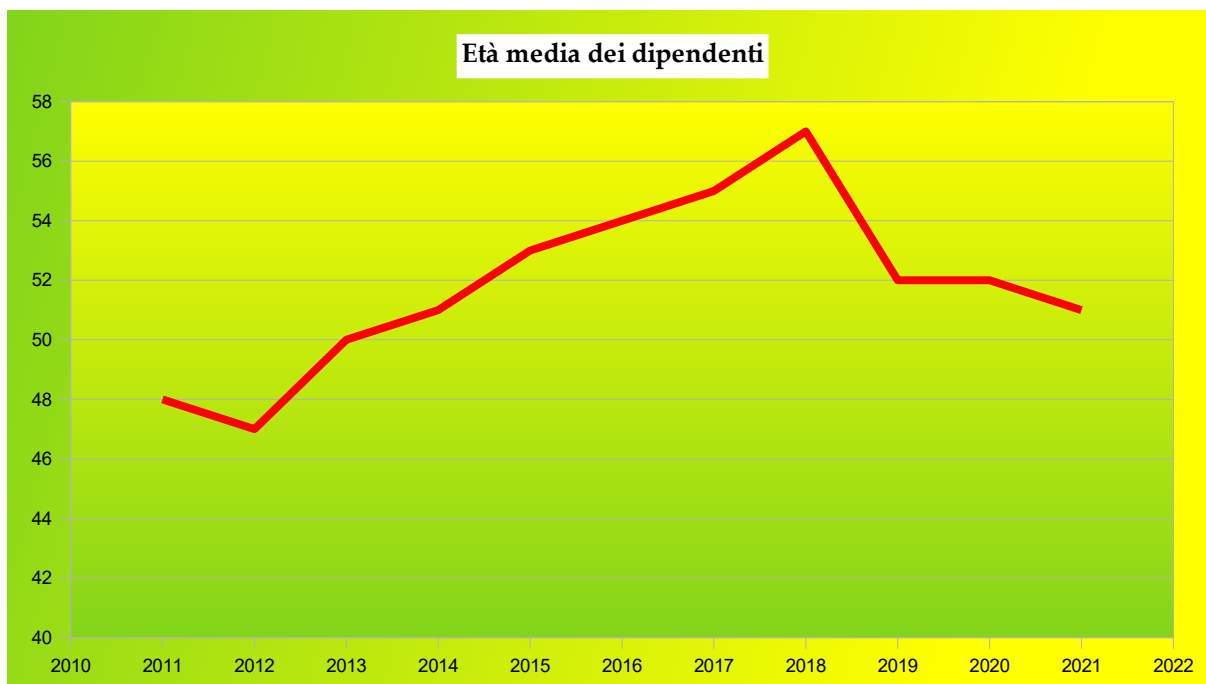

Fonte: Elaborazione ufficio Programmazione e Controllo su dati del Settore Organizzazione e gestione risorse umane.

La distribuzione per classi di età conferma l'invecchiamento complessivo del personale che presenta la maggiore concentrazione nella classe 51-60 (44%).

Solo quattro dipendenti hanno meno di 30 anni; il 18% ha tra i 46 e i 50 anni di età e solo il 2% si colloca nel range 31-35.

Nonostante le cessazioni l'incidenza degli ultrasessantenni rimane elevata e pari a 98 unità di ruolo (15%).

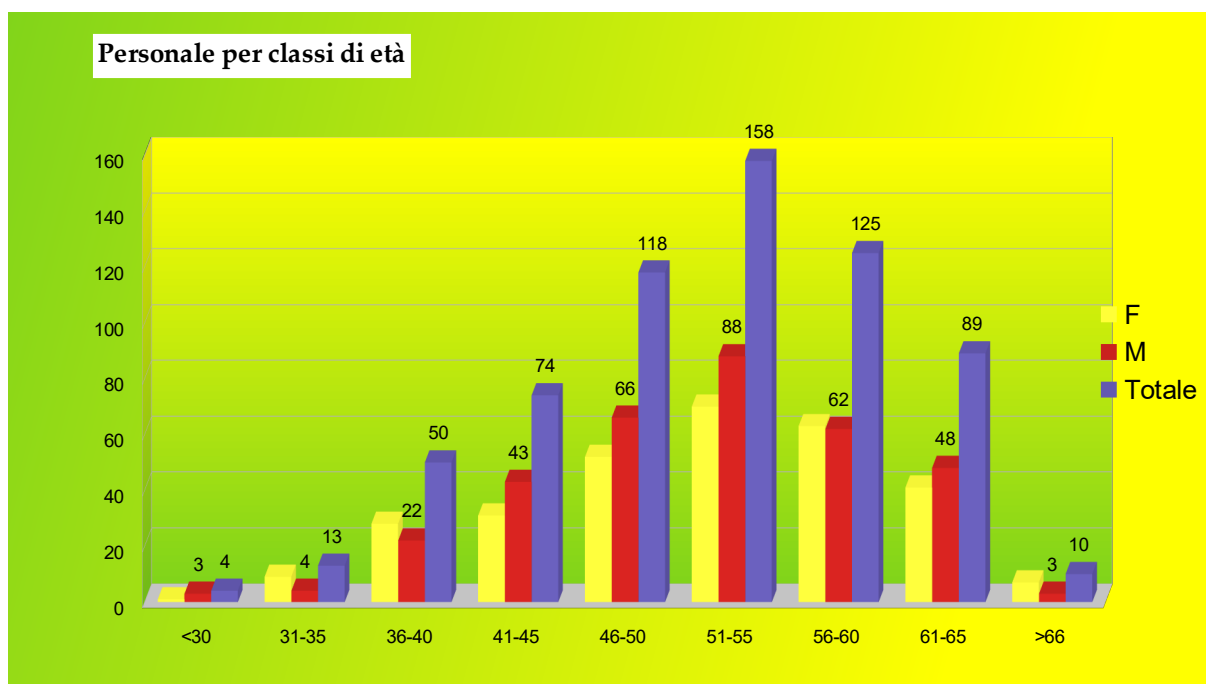

Fonte: Elaborazione ufficio Programmazione e Controllo su dati del Settore Organizzazione e gestione risorse umane

## 1.2.7 COERENZA E COMPATIBILITÀ PRESENTE E FUTURA CON I VINCOLI DI FINANZA PUBBLICA

Dal 2016 la regola dell'equilibrio di bilancio ha sostituito definitivamente il Patto di Stabilità Interno. Al raggiungimento degli obiettivi di finanza pubblica nazionali concorrono le regioni e le Province Autonome di Trento e di Bolzano, le città metropolitane, le province e tutti i comuni, a prescindere dal numero di abitanti.

La legge 12 agosto 2016, n. 164, ha superato i previgenti quattro saldi della legge n. 243 del 2012, prevedendo un unico saldo non negativo in termini di competenza, tra le entrate finali e le spese finali, al netto delle voci attinenti all'accensione o al rimborso di prestiti.

Le nuove norme individuano un unico saldo non negativo sia nella fase di previsione che di rendiconto, con l'obiettivo di: i) assicurare gli equilibri di finanza pubblica; ii) semplificare i vincoli di finanza pubblica degli Enti territoriali locali, fermi restando gli equilibri di parte corrente e di cassa già previsti dalla legislazione ordinaria vigente, atti ad assicurare gli equilibri di gestione e la riqualificazione della spesa nel medio-lungo periodo; iii) fornire un quadro certo per una programmazione di medio-lungo periodo volta, tra l'altro, a rilanciare gli investimenti sul territorio.

Il quadro viene completato con l'inclusione nel saldo del fondo pluriennale vincolato che, si ricorda, è uno strumento contabile che garantisce la copertura di spese imputate agli esercizi successivi a quello in corso, costituito da risorse già accertate nell'esercizio in corso, ma destinate al finanziamento di obbligazioni passive dell'ente esigibili in esercizi successivi a quello in cui è accertata l'entrata.

Nelle entrate e nelle spese finali in termini di competenza è considerato il Fondo Pluriennale Vincolato, di entrata e di spesa, al netto della quota rinveniente dal ricorso all'indebitamento.

A decorrere dal 2020, è prevista l'inclusione del Fondo pluriennale vincolato per la parte finanziata dalle entrate finali.

## 1.2.8 OBIETTIVI STRATEGICI PER INDIRIZZI STRATEGICI E MISSIONI

### La visione strategica

Sassari domani.

Sassari deve riconquistare il ruolo centrale di guida e riferimento per tutto il territorio del nord ovest della Sardegna e riproporsi come uno dei cardini politici, economici e culturali della nostra Isola. Una Città moderna e funzionale dove si vive bene, dove si possa sviluppare impresa, arte, cultura, sport e divertimento.

### Gli indirizzi e gli obiettivi strategici

Dalla visione strategica, riportata nelle dichiarazioni programmatiche del Sindaco, sono stati individuati tre indirizzi strategici che caratterizzeranno il mandato amministrativo.

- 1) L'Amministrazione e il governo locale.
- 2) L'Amministrazione al servizio del cittadino.
- 3) L'Amministrare e lo sviluppo del territorio.

LINEE PROGRAMMATICHE	INDIRIZZI STRATEGICI
SASSARI Efficiente SASSARI Disponibile SASSARI Città Metropolitana SASSARI Fruibile	1. L'Amministrazione e il governo locale
SASSARI Solidale SASSARI Sicura SASSARI Universitaria SASSARI Produttiva	2. L'Amministrazione al servizio del cittadino
SASSARI Città Metropolitana SASSARI Fruibile SASSARI e il centro storico SASSARI Integrata SASSARI Produttiva SASSARI Pulita	3. L'Amministrazione e lo sviluppo del territorio

A ciascuno degli indirizzi strategici sono stati associati i seguenti obiettivi di valenza pluriennale orientati ad ottenere i risultati desiderati nei vari ambiti di intervento.

## **Indirizzi strategici    Obiettivi strategici**

---

### **1. L' Amministrazione e il governo locale**

**Obiettivo strategico n.1.1.** Realizzare un'amministrazione capace, efficiente e trasparente

---

**Obiettivo strategico n.1.2.** Sviluppare e potenziare i servizi e le reti di informazione telematica per migliorare la qualità della vita, il rapporto tra i cittadini e il Comune, le potenzialità di sviluppo economico.

---

**Obiettivo strategico 1.3.** Riaffermare la dimensione metropolitana della città di Sassari, come soggetto politico aggregatore e agente propulsore dello sviluppo del territorio del nord ovest della Sardegna, in grado di attuare una funzione riconosciuta e condivisa di leadership.

---

**Obiettivo strategico 1.4.** Promuovere lo sviluppo economico e sociale del "secondo polmone" con cui respira la Città, quello delle sue borgate e dell'agro, attuando politiche di decentramento funzionali a favorire le condizioni di valorizzazione e sfruttamento delle risorse locali.

---

### **L'Amministrazione al servizio del cittadino.**

**Obiettivo strategico 2.1.** Rafforzare e migliorare la qualità della vita dei cittadini, e in particolar modo delle fasce della popolazione più debole socialmente ed economicamente, agendo accuratamente sia sul fronte del reperimento e della spesa delle risorse pubbliche a ciò destinata sia con la promozione e attuazione di patti di collaborazione con la Diocesi, altri soggetti istituzionali, operatori privati e con il mondo del terzo settore.

---

**Obiettivo strategico 2.2.** Rafforzare, sia in termini di percezione che reali, il senso di sicurezza dei cittadini e le condizioni di vivibilità della città, soprattutto nelle zone maggiormente a rischio.

---

**Obiettivo strategico 2.3.** Rinnovare nelle forme, nelle strutture e negli obiettivi la vocazione di Sassari come città universitaria, per sfruttare le sinergie con l'Ateneo come elemento di riaffermazione della città quale soggetto leader del territorio e come azione propulsiva per il suo sviluppo culturale, sociale ed economico.

---

**Obiettivo strategico 2.4.** Riacquistare il ruolo centrale che spetta a Sassari come città della cultura e delle culture come fondamentale attrattore turistico, promuovendo un forte network tra il Comune e i numerosi e qualificati attori istituzionali, pubblici e privati impegnati in questo campo e valorizzando in maniera accorta e intelligente il suo patrimonio.

---

---

**3. L'Amministrazione e lo sviluppo del territorio.**

**Obiettivo strategico 3.1.** Ripensare la definizione urbanistica della città, puntando ad investimenti pubblici e privati che ne rinnovino l'aspetto, con l'obiettivo di riqualificare l'esistente, soprattutto nelle aree più degradate o a rischio, e di favorire lo sviluppo intelligente e moderno di quelle vocate a nuova crescita.

---

**Obiettivo strategico 3.2.** Dotare la città di importanti e da troppo tempo attese infrastrutture logistiche che la pongano a passo coi tempi, per ciò che riguarda la mobilità urbana ed extraurbana, garantendo servizi ai cittadini, celerità e sicurezza per la circolazione e intervenendo sulla riqualificazione di significative aree del centro storico.

---

**Obiettivo strategico 3.3.** Superare la fase di stagnazione economica della città e del territorio, riaffermando anche in questo campo il ruolo guida di Sassari nell'area vasta di riferimento, recuperando e sostenendo la sua secolare vocazione nel campo dell'artigianato e del commercio.

---

**Obiettivo strategico 3.4.** Riaffermare il ruolo guida della città di Sassari anche con un'attenta ed efficace politica del decoro urbano, coerente con gli obiettivi di un sensibile miglioramento del sistema di raccolta, differenziazione, recupero e riciclo dei rifiuti e con quelli della cura del benessere degli abitanti.

---

## Gli obiettivi strategici ed operativi

1. L'Amministrazione e il governo locale	
Obiettivi strategici	Obiettivi operativi
1.1 Realizzare un'amministrazione capace, efficiente e trasparente	1.1.1 Acquisizione nuove risorse umane. Miglioramento delle professionalità della macchina organizzativa. Ingresso nuove professionalità.
	1.1.2 Sfruttamento delle potenzialità offerte dai programmi di intervento e finanziamenti dell'Unione Europea.
	1.1.3 Collaborazione attiva con i diversi soggetti e le agenzie sociali, educative, culturali presenti nel territorio.
	1.1.4 Attuare i principi di trasparenza e accesso civico, assolvere agli obblighi di pubblicazione, individuare e attuare le misure di prevenzione e contrasto alla corruzione e all'illegalità.
1.2 Sviluppare e potenziare i servizi e le reti di informazione telematica per migliorare la qualità della vita, il rapporto tra i cittadini e il Comune, le potenzialità di sviluppo economico	1.2.1 Promuovere un sistema di informazione e comunicazione più efficace per favorire il rapporto con I cittadini, le imprese, i soggetti sociali.
	1.2.2 Potenziare i servizi on line, il portale web del Comune; implementazione connettività digitale; diffusione dei servizi comunali sul territorio.
	1.2.3 Favorire un sistema più efficiente e accessibile di democrazia partecipata.
	1.2.4 Rafforzare le politiche di welfare attraverso il ruolo Strategico dei PLUS.
1.3 Riaffermare la dimensione metropolitana della città di Sassari, come soggetto politico aggregatore e agente propulsore dello sviluppo del territorio del nord ovest della Sardegna, in grado di attuare una funzione riconosciuta e condivisa di leadership	1.3.1 Potenziamento della struttura e delle funzioni della Rete Metropolitana del Nord Sardegna, soggetto politico ed ente locale rappresentativo e di governo del territorio.
	1.3.2 Rafforzare e implementare i servizi che la città offre in termini amministrativi, logistici, economici offerti ai cittadini e alle imprese che a loro fanno riferimento nell'area vasta.
1.4 Promuovere lo sviluppo economico e sociale del "secondo polmone" con cui respira la Città, quello delle sue borgate e dell'agro, attuando politiche di decentramento funzionali a favorire le condizioni di valorizzazione e sfruttamento delle risorse locali	1.4.1 Predisporre, di concerto, con la Municipalità, piani di valorizzazione delle risorse economiche e naturali, secondo la specificità delle diverse aree su cui insistono le borgate (agro – fascia costiera).



## L'Amministrazione al servizio del cittadino

Obiettivi strategici	Obiettivi operativi
<p><b>2.1 Rafforzare e migliorare la qualità della vita dei cittadini, e in particolar modo della fasce della popolazione più debole socialmente ed economicamente, agendo accuratamente sia sul fronte del reperimento e della spesa delle risorse pubbliche a ciò destinata sia con la promozione e attuazione di patti di collaborazione con la Diocesi, altri soggetti istituzionali, operatori privati e con il mondo del terzo settore</b></p>	2.1.1 Migliorare qualità, funzionalità e sicurezza dell'edilizia scolastica di competenza comunale e potenziare i servizi a favore degli alunni e delle famiglie.
	2.1.2 Promuovere una stretta cooperazione tra il comune e le parrocchie, le associazioni culturali e sportive, le differenti realtà operanti nell'ambito della promozione sociale, per progettare insieme ed attuare politiche e interventi per l'aggregazione dei cittadini, la loro crescita sociale e culturale, il contrasto alle diverse forme di disagio e di devianza.
	2.1.3 Potenziare la rete dei servizi Finalizzata a prevenire il disagio e migliorare la qualità della vita dei soggetti fragili.
	2.1.4 Operare per il reperimento, la realizzazione e la fruizione di "luoghi della socialità" a disposizione dei cittadini e delle associazioni.
	2.1.5 Favorire l'accesso alla casa attraverso la pubblicazione del nuovo bando per l'assegnazione degli alloggi ERP, la promozione di interventi di edilizia agevolata, il sostegno economico all'affitto, la gestione delle emergenze abitative attraverso il co – housing.
	2.1.6 Incrementare la qualità e la funzionalità delle strutture sportive cittadine.
<p><b>2.2 Rafforzare, sia in termini di percezione che reali, il senso di sicurezza dei cittadini e le condizioni di vivibilità della città, soprattutto nelle zone maggiormente a rischio</b></p>	2.2.1 Sviluppare più forti sinergie tra la Polizia Municipale e le altre forze di polizia, per assicurare una migliore attività di controllo del territorio, sia in funzione preventiva che repressiva dei fenomeni di illegalità e violenza .
	2.2.2 Contrastare le diverse forme di criminalità sia essa micro criminalità diffusa che vera e propria criminalità organizzata a maggiore tutela della libertà dei cittadini e delle imprese e della serena e pacifica convivenza.
	2.2.3 Potenziare, sia in termini di presenza che di efficienza, gli impianti di illuminazione pubblica e di videosorveglianza per il miglioramento del decoro della città e per assicurare un miglior controllo del territorio e un più efficace contrasto dell'illegalità.
<p><b>2.3 Rinnovare nelle forme, nelle strutture e negli obiettivi la vocazione di Sassari come città universitaria, per sfruttare le sinergie con l'Ateneo come elemento di riaffermazione della città quale soggetto leader del territorio e come azione propulsiva per il suo sviluppo culturale, sociale ed economico</b></p>	2.3.1 Investire in nuove infrastrutture a servizio della comunità universitaria e della ricerca, in una visione di interazione e integrazione tra la Città e l'Ateneo.
	2.3.2 Costruire una rete di relazioni e servizi tra il Comune, l'Università e gli altri soggetti pubblici e privati per offrire nuove e maggiori opportunità di sviluppo e crescita per la comunità universitaria.
	2.3.3 Integrare le iniziative di miglioramento delle infrastrutture e di riqualificazione degli spazi pubblici a servizio dell'Università con i più ampi interventi di ridefinizione urbanistica e funzionale da attuare in città.
<p><b>2.4 Riacquistare il ruolo centrale che spetta a Sassari come città della cultura e delle culture come fondamentale attrattore turistico,</b></p>	2.4.1 Favorire, anche con le altre realtà presenti nel territorio e nell'area vasta di riferimento, la realizzazione di una rete, che organizzi e metta a sistema le politiche e le azioni nel territorio in

<b>promuovendo un forte network tra il Comune e i numerosi e qualificati attori istituzionali, pubblici e privati impegnati in questo campo e valorizzando in maniera accorta e intelligente il suo patrimonio</b>	funzione di un efficace marketing territoriale, realizzando anche forme di coordinamento nelle proposte e negli eventi culturali e turistici.
	2.4.2 Costruire una rete di relazioni Stabili e strutturate che permetta di Promuovere e sostenere l'offerta culturale (musei, teatri, sedi espositive) in una visione integrata e correlata.
	2.4.3 Valorizzare e rendere fruibili, in forma diffusa, alcuni “poli di eccellenza” della cultura e per il turismo, come il Padiglione dell'Artigianato, il Museo dei Gremi e dei Candelieri.

## L'Amministrazione e lo sviluppo del territorio

Obiettivi strategici	Obiettivi operativi
<p><b>3.1 Ripensare la definizione urbanistica della città, puntando ad investimenti pubblici e privati che ne rinnovino l'aspetto, con l'obiettivo di riqualificare l'esistente, soprattutto nelle aree più degradate o a rischio, e di favorire lo sviluppo intelligente e moderno di quelle vocate a nuova crescita</b></p>	<p>3.1.1 Recupero del patrimonio Immobiliare esistente, con particolare attenzione all'utilizzo di moderne tecnologie edilizie ecosostenibili.</p>
	<p>3.1.2 Integrazione dell'offerta turistico – ricettiva privilegiando la riconversione dei volumi esistenti in un'ottica di tutela del territorio e individuando nuove zone territoriali omogenee vocate a questa finalità.</p>
	<p>3.1.3 Revisione del PUC in coerenza con le nuove linee di sviluppo urbano integrato.</p>
	<p>3.1.4 Ricognizione del patrimonio Immobiliare e corretta gestione dei beni patrimoniali e loro valorizzazione tramite l'avvio di un “Virtuous circle” che attivi risorse da reinvestire nel patrimonio immobiliare comunale.</p>
<p><b>3.2 Dotare la città di importanti e da troppo attese infrastrutture logistiche che la pongano a passo coi tempi, per ciò che riguarda la mobilità urbana ed extraurbana, garantendo servizi ai cittadini, celerità e sicurezza per la circolazione e intervenendo sulla riqualificazione di significative aree del centro storico</b></p>	<p>3.2.1 Realizzazione del centro Intermodale, adeguato alle esigenze attuali della mobilità e allo scambio tra le diverse tipologie di mezzi, attraverso una revisione dell'originario progetto e sua differente collocazione, rendendo effettivo l'interscambio tra ferro e gomma e procedendo ad una riqualificazione urbana che coinvolga la parte “bassa” del Centro Storico.</p>
	<p>3.2.2 Realizzazione del parcheggio interrato in piazza Mons. Mazzotti, completando con opportuni adeguamenti, l'originario disegno progettuale delle aree di sosta sotto il livello stradale, per render più decoroso e fruibile il centro storico.</p>
	<p>3.2.3 Realizzazione del secondo lotto della metropolitana di superficie per assicurare un efficiente collegamento tra il centro della città e il quartiere di Li Punti.</p>
	<p>3.2.4 Realizzare le necessarie opere di mitigazione del rischio idrogeologico in importanti aree del centro urbano, per accrescere la sicurezza dei cittadini, valorizzare le potenzialità di sviluppo di quelle aree, offrire nuovi e più efficienti servizi e infrastrutture alla mobilità.</p>
	<p>3.2.5 Realizzare una fondamentale opera di ricucitura urbana potenziando i collegamenti tra le reti viarie delle periferie e quelle del centro cittadino e rendendo più efficiente la circolazione e il sistema dei trasporti pubblici e privati.</p>
	<p>3.2.6 Promuovere la realizzazione di una nuova rete di trasporto pubblico locale con i maggiori centri dell'hinterland, che sfrutti le potenzialità logistiche di ecosostenibilità della mobilità su rotaia.</p>

<p><b>3.3 Superare la fase di stagnazione economica della città e del territorio, riaffermando anche in questo campo il ruolo guida di Sassari nell'area vasta di riferimento, recuperando e sostenendo la sua secolare vocazione nel campo dell'artigianato e del commercio</b></p>	<p>3.3.1 Puntare alla crescita e allo sviluppo sia in area urbana che nelle zone produttive di Predda Niedda, delle attività primarie legate all'agroalimentare, alle produzioni artigianali e a quelle caratterizzate da forte innovatività, limitando l'ulteriore assorbimento di risorse da parte del settore della grande distribuzione.</p> <p>3.3.2 Sostenere il dialogo e il confronto con le parti sociali e le rappresentanze di categoria per concertare e attuare politiche di crescita.</p> <p>3.3.3 Promuovere la definizione di uno o più brand identificativi del territorio e delle sue produzioni, per favorire la veicolazione e valorizzazione economica.</p>
<p><b>3.4 Riaffermare il ruolo guida della città di Sassari anche con un'attenta ed efficace politica del decoro urbano, coerente con gli obiettivi di un sensibile miglioramento del sistema di raccolta, differenziazione, recupero e riciclo dei rifiuti e con quelli della cura del benessere degli abitanti</b></p>	<p>3.4.1 Attuare interventi programmati e costanti di pulizia e manutenzione di vie, piazze e altre aree, promuovendone così il decoro e favorendo la loro fruibilità da parte dei cittadini, con investimenti anche nella crescita di una cultura civica e del rispetto dei beni comuni, sia in termini formativi – informativi che di controllo e sanzionamento dei comportamenti scorretti.</p> <p>3.4.2 Migliorare quantitativamente e qualitativamente il sistema della raccolta differenziata, elevando gli standard attuali.</p> <p>3.4.3 Potenziare i sistemi di prevenzione e contrasto dei fenomeni di inquinamento e dispersione dei rifiuti sul territorio, sia utilizzando i più moderni sistemi tecnologici che con l'ausilio delle associazioni ambientaliste e di volontariato in stretta collaborazione con i soggetti istituzionali preposti al controllo e alla repressione.</p> <p>3.4.4 Ampliare e potenziare i servizi offerti dal canile comunale; promuovere la cultura e le buone prassi nella cura del benessere degli animali, anche attuando forme di collaborazione con i soggetti privati impegnati in questo campo; verificare le condizioni per la realizzazione di un gattile comunale.</p> <p>3.4.5 Superamento della visione che il verde pubblico non è solo decoro urbano: valorizzazione del ruolo primario che svolge in termini di beni e servizi ecosistemici, fondamentali per assicurare i livelli di qualità della vita anche in ambito urbano.</p> <p>3.4.6 Sostenibilità, sensibilizzazione ed educazione ambientale.</p> <p>3.4.7 Efficientamento energetico della città e del territorio comunale.</p>

Indizi strategici	Obiettivi strategici	Missioni
L'Amministrazione e il governo locale	1.1 Realizzare un'Amministrazione capace, efficiente e trasparente.	01 Servizi istituzionali generali e di gestione
	1.2 Sviluppare e potenziare i servizi e le reti di informazione telematica per migliorare la qualità della vita, il rapporto tra i cittadini e il Comune, le potenzialità di sviluppo economico.	01 Servizi istituzionali generali e di gestione
		14 Sviluppo economico e competitività
	1.3 Riaffermare la dimensione metropolitana della città di Sassari, come soggetto politico aggregatore e agente propulsore dello sviluppo del territorio del nord ovest della Sardegna, in grado di attuare una funzione riconosciuta e condivisa di leadership.	01 Servizi istituzionali generali e di gestione
1.4 Promuovere lo sviluppo economico e sociale del "secondo polmone" con cui respira la Città, quello delle sue borgate e dell'agro, attuando politiche di decentramento funzionali a favorire le condizioni di valorizzazione e sfruttamento delle risorse locali.	01 Servizi istituzionali generali e di gestione	
L'Amministrazione al servizio del cittadino	2.1 Rafforzare e migliorare la qualità della vita dei cittadini e in particolar modo delle fasce della popolazione più debole socialmente ed economicamente, agendo accuratamente sia sul fronte del reperimento e della spesa delle risorse pubbliche a ciò destinata sia con la promozione e attuazione di patti di collaborazione con la Diocesi, altri soggetti istituzionali, operatori privati e con il mondo del terzo settore.	12 Diritti sociali, politiche sociali e famiglia
	2.2 Rafforzare, sia in termini di percezione che reali, il senso di sicurezza dei cittadini e le condizioni di vivibilità della città, soprattutto nelle zone maggiormente a rischio.	03 Ordine pubblico e sicurezza
	2.3 Rinnovare nelle forme, nelle strutture e negli obiettivi la vocazione di Sassari come città universitaria, per sfruttare le sinergie con l'Ateneo come elemento di riaffermazione della città quale soggetto leader del territorio e come azione propulsiva per il suo sviluppo culturale, sociale ed economico.	04 Istruzione e diritto allo studio
		08 Assetto del territorio ed edilizia abitativa
2.4 Riacquistare il ruolo centrale che spetta a Sassari come città della cultura e delle culture come fondamentale attrattore turistico, promuovendo un forte network tra il Comune e i numerosi e qualificati attori istituzionali, pubblici e privati impegnati in questo campo e valorizzando in maniera accorta e intelligente il suo patrimonio.	05 Tutela e valorizzazione dei beni e delle attività culturali	
L'Amministrazione e lo sviluppo del territorio	3.1 Ripensare la definizione urbanistica della città, puntando ad investimenti pubblici e privati che ne rinnovino l'aspetto, con l'obiettivo di riqualificare l'esistente, soprattutto nelle aree più degradate o a rischio, e di favorire lo sviluppo intelligente e moderno di quelle vocate a nuova crescita.	08 Assetto del territorio ed edilizia abitativa
	3.2 Dotare la città di importanti e da troppo tempo attese infrastrutture logistiche che la pongano a passo coi tempi, per ciò che riguarda la mobilità urbana ed extraurbana, garantendo servizi ai cittadini, celerità e sicurezza per la circolazione e intervenendo sulla riqualificazione di significative aree del centro storico.	10 Trasporti e diritto alla mobilità
		08 Assetto del territorio ed edilizia abitativa
	3.3 Superare la fase di stagnazione economica della città e del territorio, riaffermando anche in questo campo il ruolo guida di Sassari nell'area vasta di riferimento, recuperando e sostenendo la sua secolare vocazione nel campo dell'artigianato e del commercio.	14 Sviluppo economico e competitività
3.4 Riaffermare il ruolo guida della città di Sassari anche con un'attenta ed efficace politica del decoro urbano, coerente con gli obiettivi di un sensibile miglioramento del sistema di raccolta, differenziazione, recupero e riciclo dei rifiuti e con quelli della cura del benessere degli abitanti.	09 Sviluppo sostenibile e tutela del territorio e dell'ambiente	

## 1.2.9 MODALITÀ DI RENDICONTAZIONE

La rendicontazione dei risultati dei programmi e degli obiettivi indicati nel Documento Unico di Programmazione avverrà, nel corso del mandato, attraverso il rendiconto di gestione, la verifica dello stato di attuazione dei programmi e la relazione sulla performance.

Il **Rendiconto di Gestione** comprende il conto del bilancio, il conto economico e lo stato patrimoniale. Come indicato dall'art. 277 del TUEL il rendiconto della gestione è deliberato entro il 30 aprile dell'anno successivo dall'organo consiliare, tenuto conto della relazione dell'organo di revisione;

La **Verifica dello Stato di attuazione dei programmi** che viene effettuata una volta all'anno sulla base di quanto riportato dall'articolo 147 – ter, comma 2, del D. Lgs. 267/2000 laddove si prevede che “l'unità preposta al controllo strategico....elabora rapporti periodici, da sottoporre all'organo esecutivo e al consiglio per la successiva predisposizione di deliberazioni consiliari di ricognizione dei programmi”;

La **Relazione sulla Performance**, introdotta dal D. Lgs. 150/2009, con lo scopo di evidenziare con riferimento all'anno precedente, i risultati organizzativi ed individuali raggiunti rispetto ai singoli obiettivi programmati, evidenziando gli eventuali scostamenti. Con essa verranno esaminate le singole azioni compiute, la percentuale di realizzazione degli obiettivi che ci si era proposti, le ragioni che hanno impedito che quanto programmato;

Alla fine del Mandato, come previsto dal D. Lgs. n. 149 del 06/09/2011, verrà predisposta la **Relazione di fine mandato** per descrivere le principali attività normative e amministrative svolte durante il mandato, con specifico riferimento anche al sistema e agli esiti dei controlli interni.



Comune di Sassari

# Sezione Operativa

*I parte*

## **2.1. Entrate: fonti di finanziamento**



**BILANCIO DI PREVISIONE 2022 - 2024**  
**RIEPILOGO GENERALE DELLE ENTRATE PER TITOLI**

TITOLO TIPOLOGIA	DENOMINAZIONE	RESIDUI PRESUNTI AL TERMINE DELL'ESERCIZIO 2021		PREVISIONI DEFINITIVE DELL'ANNO 2021			
					Previsioni dell'anno 2022	Previsione dell'anno 2023	Previsione dell'anno 2024
	<b>Fondo pluriennale vincolato per spese correnti</b>		previsione di competenza	4.147.743,59	4.951.960,79	404.504,35	0,00
	<b>Fondo pluriennale vincolato per spese in conto</b>		previsione di competenza	14.064.427,87	13.013.709,66	9.659,15	0,00
	<b>Utilizzo avanzo di Amministrazione</b>		previsione di competenza	31.670.315,46	2.003.683,82	0,00	0,00
	- di cui avanzo utilizzato anticipatamente		previsione di competenza	31.670.315,46	2.003.683,82		
	- di cui Utilizzo Fondo anticipazioni di liquidità		previsione di competenza	0,00	0,00	0,00	0,00
	<b>Fondo di Cassa all'1/1/2022</b>		previsioni di cassa	90.854.376,69	107.293.522,53		



## BILANCIO DI PREVISIONE 2022 - 2024

### RIEPILOGO GENERALE DELLE ENTRATE PER TITOLI

TITOLO TIPOLOGIA	DENOMINAZIONE	RESIDUI PRESUNTI AL TERMINE DELL'ESERCIZIO 2021		PREVISIONI DEFINITIVE DELL'ANNO 2021			
					Previsioni dell'anno 2022	Previsione dell'anno 2023	Previsione dell'anno 2024
10000	TITOLO 1 Entrate correnti di natura tributaria, contributiva e perequativa	94.420.493,39	Previsioni di Competenza	70.666.063,83	73.845.967,49	75.563.525,83	76.371.041,66
			Previsioni di Cassa	61.743.560,16	60.778.604,99		
20000	TITOLO 2 Trasferimenti correnti	16.507.961,24	Previsioni di Competenza	76.992.399,49	65.752.979,29	61.399.712,34	61.375.196,54
			Previsioni di Cassa	83.330.210,13	82.260.940,53		
30000	TITOLO 3 Entrate extratributarie	42.526.289,08	Previsioni di Competenza	21.279.725,19	21.216.988,85	22.574.427,32	21.052.077,82
			Previsioni di Cassa	25.109.676,43	27.421.494,84		
40000	TITOLO 4 Entrate in conto capitale	11.396.518,47	Previsioni di Competenza	21.362.943,84	25.647.947,03	27.867.342,41	30.123.359,18
			Previsioni di Cassa	28.845.096,16	36.956.354,28		
50000	TITOLO 5 Entrate da riduzione di attività finanziarie	74.047,71	Previsioni di Competenza	0,00	0,00	0,00	0,00
			Previsioni di Cassa	83.369,76	74.047,71		
60000	TITOLO 6 Accensione Prestiti	607.077,49	Previsioni di Competenza	607.791,20	607.791,20	0,00	0,00
			Previsioni di Cassa	1.214.868,69	1.214.868,69		
70000	TITOLO 7 Anticipazioni da istituto tesoriere/cassiere	0,00	Previsioni di Competenza	10.000.000,00	10.000.000,00	10.000.000,00	10.000.000,00
			Previsioni di Cassa	0,00	10.000.000,00		
90000	TITOLO 9 Entrate per conto terzi e partite di giro	4.010.162,37	Previsioni di Competenza	68.388.205,00	64.787.000,00	62.455.000,00	62.455.000,00
			Previsioni di Cassa	71.012.649,81	68.297.162,37		



## BILANCIO DI PREVISIONE 2022 - 2024

### RIEPILOGO GENERALE DELLE ENTRATE PER TITOLI

TITOLO TIPOLOGIA	DENOMINAZIONE	RESIDUI PRESUNTI AL TERMINE DELL'ESERCIZIO 2021		PREVISIONI DEFINITIVE DELL'ANNO 2021			
					Previsioni dell'anno 2022	Previsione dell'anno 2023	Previsione dell'anno 2024
	<b>TOTALE TITOLI</b>	<b>169.542.549,75</b>	Previsioni di Competenza	<b>269.297.128,55</b>	<b>261.858.673,86</b>	<b>259.860.007,90</b>	<b>261.376.675,20</b>
			Previsioni di Cassa	<b>271.339.431,14</b>	<b>287.003.473,41</b>		
	<b>TOTALE GENERALE DELLE ENTRATE</b>	<b>169.542.549,75</b>	Previsioni di Competenza	<b>319.179.615,47</b>	<b>281.828.028,13</b>	<b>260.274.171,40</b>	<b>261.376.675,20</b>
				Previsioni di Cassa	<b>362.193.807,83</b>	<b>394.296.995,94</b>	

## **2.2. Indirizzi in materia di tributi e tariffe dei servizi**

## **2.2 INDIRIZZI IN MATERIA DI TRIBUTI E TARIFFE DEI SERVIZI.**

Gli indirizzi di carattere generale sono riportati al paragrafo 1.2.3.

Si terrà conto di eventuali disposizioni contenute nelle leggi di finanza pubblica che potranno incidere nella politica tributaria e tariffaria dell'Ente nel triennio considerato.

### 2.3. Coerenza del bilancio con gli strumenti urbanistici esistenti

## 2.3 COERENZA DEL BILANCIO CON GLI STRUMENTI URBANISTICI VIGENTI

### a) STRUMENTI URBANISTICI GENERALI

Sono vigenti i seguenti Piani urbanistici generali:

- Piano Urbanistico Comunale del Comune di Sassari pubblicato sul BURAS n° 58 Parte III del 11 dicembre 2014;
- Piano Territoriale di Coordinamento dell'Area di Sviluppo Industriale di Sassari-Alghero-Porto Torres approvato con D.P.C.M. del 5 novembre 1971, modificato con D.P.G.R. 29.10.1974, n°228 e con successivi Decreti Assessoriali n°76/U/1991,n°333/U/1995, n°2404/U/1997 e, da ultimo, recepito con deliberazione consiliare 26 luglio 2005, n°50.

### b) STRUMENTI URBANISTICI ATTUATIVI

Sono vigenti i seguenti Piani urbanistici attuativi:

- Piano Particolareggiato del Centro Storico (PUA di iniziativa pubblica) approvato definitivamente con Deliberazione del Consiglio Comunale n.9 del 06.02.2018 e pubblicato sul BURAS n. 16 del 22.03.2018;
- Piano Particolareggiato del Sacro Cuore (PUA di iniziativa pubblica) approvato definitivamente con deliberazione del Consiglio Comunale n. 40 del 22.05.2018 e pubblicato sul BURAS n. 34 del 19.07.2018;
- Piano di Utilizzo dei Litorali PUL (PUA di iniziativa pubblica) approvato definitivamente con Deliberazione del Consiglio Comunale n. 11 del 22.01.2019 e pubblicato sul BURAS n. 11 del 07.03.2019;
- Piano Particolareggiato di Tottubella (PUA di iniziativa pubblica) approvato definitivamente con Deliberazione del Consiglio Comunale n. 27 del 02.04.2019 e pubblicato sul BURAS n. 54 del 12.12.2019;
- Piano Particolareggiato dell'area di espansione ottocentesca all'interno del centro di antica e prima formazione (PUA di iniziativa pubblica) approvato definitivamente con

Deliberazione del Consiglio Comunale n. 70 del 03.12.2020 e pubblicato sul BURAS n. 50 del 02.09.2021;

· Piano di Lottizzazione Sottozona C3a PN9 a Li Punti (PUA di iniziativa privata presentato da Consorzio di Urbanizzazioni Li Punti sud) approvato definitivamente con Deliberazione del Consiglio Comunale n. 19 del 28.03.2017 e pubblicato sul BURAS n. 24 del 18.05.2017;

· Piano di Lottizzazione Sottozona B2a PN12 Via Luna e Sole ang. Via Parodi (PUA di iniziativa privata presentato Nieddu Costruzioni Srl) approvato definitivamente con Deliberazione del Consiglio Comunale n. 89 del 21.11.2017 e pubblicato sul BURAS n. 60 del 21.12.2017;

· Piano di Lottizzazione Sottozona C3 b2 Reg. Serra Secca (PUA di iniziativa privata presentato da Società C.E.A.) approvato definitivamente con Deliberazione del Consiglio Comunale n. 25 del 28.04.2019 e pubblicato sul BURAS n. 26 del 06.06.2019;

· Piano di Lottizzazione Sottozona C3 c Progetto Integrato n. 5 Loc. Palmadula (PUA di iniziativa privata presentato da Angheluddu e più ) approvato definitivamente con Deliberazione del Consiglio Comunale n. 28 del 02.04.2019 e pubblicato sul BURAS n. 26 del 06.06.2019.

· Piano di Lottizzazione Sottozona C3 a Serra Secca (PUA di iniziativa privata) approvato definitivamente con Deliberazione del Consiglio Comunale n. 100 del 19.12.2019 e pubblicato sul BURAS n. 6 del 06.02.2020.



**2.4. Spesa: Obiettivi operativi per Missione,  
fabbisogni di spesa e modalità di finanziamento  
(descrizione, finalità, motivazione  
delle scelte, risorse umane e strumentali)**



# BILANCIO DI PREVISIONE SPESE 2022 - 2024

MISSIONE, PROGRAMMA, TITOLO	DENOMINAZIONE	RESIDUI PRESUNTI AL TERMINE DELL'ESERCIZIO 2021	PREVISIONI DEFINITIVE DELL'ANNO 2021	Previsioni dell'anno 2022	Previsioni dell'anno 2023	Previsioni dell'anno 2024
<b>DISAVANZO DI AMMINISTRAZIONE</b>				977.714,85	977.714,85	977.714,85
<b>MISSIONE 01 Servizi istituzionali, generali e di gestione</b>						
<b>0101</b>	<b>Programma 01</b>	<b>Organi istituzionali</b>				
	Titolo 1	Spese correnti	165.153,29	1.405.983,42	1.305.583,72	1.304.127,06
					(276.654,13)	(32.291,66)
				(805,00)	(0,00)	(0,00)
				1.511.141,46	1.470.737,01	
	Titolo 2	Spese in conto capitale	0,00	20.000,00	0,00	0,00
					(0,00)	(0,00)
				(0,00)	(0,00)	(0,00)
				20.000,00	0,00	
	<b>Totale Programma</b>	<b>01 Organi istituzionali</b>	<b>165.153,29</b>	<b>1.425.983,42</b>	<b>1.305.583,72</b>	<b>1.304.127,06</b>
					<b>(276.654,13)</b>	<b>(32.291,66)</b>
				<b>(805,00)</b>	<b>(0,00)</b>	<b>(0,00)</b>
				<b>1.531.141,46</b>	<b>1.470.737,01</b>	
<b>0102</b>	<b>Programma 02</b>	<b>Segreteria generale</b>				
	Titolo 1	Spese correnti	93.493,89	1.958.989,71	1.802.933,58	1.757.082,07
					(311.845,33)	(0,00)
				(45.480,19)	(0,00)	(0,00)
				2.106.063,07	1.896.427,47	
	Titolo 2	Spese in conto capitale	0,00	0,00	0,00	0,00
					(0,00)	(0,00)
				(0,00)	(0,00)	(0,00)
				0,00	0,00	



## BILANCIO DI PREVISIONE SPESE 2022 - 2024

MISSIONE, PROGRAMMA, TITOLO	DENOMINAZIONE	RESIDUI PRESUNTI AL TERMINE DELL'ESERCIZIO 2021		PREVISIONI DEFINITIVE DELL'ANNO 2021	Previsioni dell'anno 2022	Previsioni dell'anno 2023	Previsioni dell'anno 2024			
Totale Programma	02 Segreteria generale	93.493,89	previsione di competenza	1.958.989,71	1.802.933,58	1.757.082,07	1.757.082,07			
			<i>di cui già impegnato</i>		(311.845,33)	(20.878,40)	(0,00)			
			<i>di cui fondo pluriennale</i>	(45.480,19)	(0,00)	(0,00)	(0,00)			
			<i>previsioni di cassa</i>	2.106.063,07	1.896.427,47					
0103 Programma	03 Gestione economica, finanziaria, programmazione e provveditorato	441.976,04	previsione di competenza	1.144.650,23	973.097,20	949.175,50	944.091,60			
			<i>di cui già impegnato</i>		(400.791,54)	(321.686,84)	(321.686,84)			
			<i>di cui fondo pluriennale vincolato</i>	(2.620,00)	(0,00)	(0,00)	(0,00)			
			previsioni di cassa	1.389.861,69	1.415.073,24					
			Titolo 1	Spese correnti	441.976,04	previsione di competenza	1.144.650,23	973.097,20	949.175,50	944.091,60
						<i>di cui già impegnato</i>		(400.791,54)	(321.686,84)	(321.686,84)
						<i>di cui fondo pluriennale vincolato</i>	(2.620,00)	(0,00)	(0,00)	(0,00)
						previsioni di cassa	1.389.861,69	1.415.073,24		
			Titolo 2	Spese in conto capitale	0,00	previsione di competenza	0,00	0,00	0,00	0,00
						<i>di cui già impegnato</i>		(0,00)	(0,00)	(0,00)
						<i>di cui fondo pluriennale vincolato</i>	(0,00)	(0,00)	(0,00)	(0,00)
						previsioni di cassa	0,00	0,00		
Totale Programma	03 Gestione economica, finanziaria, programmazione e provveditorato	441.976,04	previsione di competenza	1.144.650,23	973.097,20	949.175,50	944.091,60			
			<i>di cui già impegnato</i>		(400.791,54)	(321.686,84)	(321.686,84)			
			<i>di cui fondo pluriennale</i>	(2.620,00)	(0,00)	(0,00)	(0,00)			
			<i>previsioni di cassa</i>	1.389.861,69	1.415.073,24					
0104 Programma	04 Gestione delle entrate tributarie e servizi fiscali	1.981.540,34	previsione di competenza	3.393.231,21	2.076.260,50	2.336.527,98	2.346.527,98			
			<i>di cui già impegnato</i>		(845.055,55)	(561.841,24)	(16.807,00)			
			<i>di cui fondo pluriennale vincolato</i>	(80.681,76)	(0,00)	(0,00)	(0,00)			
			previsioni di cassa	5.192.979,22	4.057.800,84					
			Titolo 1	Spese correnti	1.981.540,34	previsione di competenza	3.393.231,21	2.076.260,50	2.336.527,98	2.346.527,98
						<i>di cui già impegnato</i>		(845.055,55)	(561.841,24)	(16.807,00)
						<i>di cui fondo pluriennale vincolato</i>	(80.681,76)	(0,00)	(0,00)	(0,00)
						previsioni di cassa	5.192.979,22	4.057.800,84		
			Titolo 2	Spese in conto capitale	0,00	previsione di competenza	500,00	0,00	0,00	0,00
						<i>di cui già impegnato</i>		(0,00)	(0,00)	(0,00)
						<i>di cui fondo pluriennale vincolato</i>	(0,00)	(0,00)	(0,00)	(0,00)
						previsioni di cassa	500,00	0,00		



## BILANCIO DI PREVISIONE SPESE 2022 - 2024

MISSIONE, PROGRAMMA, TITOLO	DENOMINAZIONE	RESIDUI PRESUNTI AL TERMINE DELL'ESERCIZIO 2021		PREVISIONI DEFINITIVE DELL'ANNO 2021	Previsioni dell'anno 2022	Previsioni dell'anno 2023	Previsioni dell'anno 2024			
Totale Programma	04 Gestione delle entrate tributarie e servizi fiscali	1.981.540,34	previsione di competenza	3.393.731,21	2.076.260,50	2.336.527,98	2.346.527,98			
			di cui già impegnato		(845.055,55)	(561.841,24)	(16.807,00)			
			di cui fondo pluriennale	(80.681,76)	(0,00)	(0,00)	(0,00)			
			previsioni di cassa	5.193.479,22	4.057.800,84					
0105 Programma	05 Gestione dei beni demaniali e patrimoniali	190.621,08	previsione di competenza	915.018,32	792.014,56	726.199,99	726.199,99			
			di cui già impegnato		(619.138,60)	(308.291,07)	(222.285,01)			
			di cui fondo pluriennale vincolato	(71.566,73)	(0,00)	(0,00)	(0,00)			
			previsioni di cassa	990.398,56	982.302,07					
			Titolo 1	Spese correnti	190.621,08	previsione di competenza	915.018,32	792.014,56	726.199,99	726.199,99
						di cui già impegnato		(619.138,60)	(308.291,07)	(222.285,01)
						di cui fondo pluriennale vincolato	(71.566,73)	(0,00)	(0,00)	(0,00)
						previsioni di cassa	990.398,56	982.302,07		
			Titolo 2	Spese in conto capitale	234.428,74	previsione di competenza	1.539.710,94	2.654.534,51	4.186.520,82	4.565.370,73
						di cui già impegnato		(538.598,27)	(383.369,90)	(406.388,03)
						di cui fondo pluriennale vincolato	(129.040,14)	(0,00)	(0,00)	(0,00)
						previsioni di cassa	1.545.474,88	2.888.703,25		
Totale Programma	05 Gestione dei beni demaniali e patrimoniali	425.049,82	previsione di competenza	2.454.729,26	3.446.549,07	4.912.720,81	5.291.570,72			
			di cui già impegnato		(1.157.736,87)	(691.660,97)	(628.673,04)			
			di cui fondo pluriennale	(200.606,87)	(0,00)	(0,00)	(0,00)			
			previsioni di cassa	2.535.873,44	3.871.005,32					
0106 Programma	06 Ufficio tecnico	71.677,63	previsione di competenza	2.864.444,56	2.777.000,82	2.313.494,63	2.293.338,83			
			di cui già impegnato		(298.802,23)	(6.145,82)	(3.757,60)			
			di cui fondo pluriennale vincolato	(88.811,83)	(0,00)	(0,00)	(0,00)			
			previsioni di cassa	2.846.036,22	2.848.678,45					
			Titolo 1	Spese correnti	71.677,63	previsione di competenza	2.864.444,56	2.777.000,82	2.313.494,63	2.293.338,83
						di cui già impegnato		(298.802,23)	(6.145,82)	(3.757,60)
						di cui fondo pluriennale vincolato	(88.811,83)	(0,00)	(0,00)	(0,00)
						previsioni di cassa	2.846.036,22	2.848.678,45		
			Titolo 2	Spese in conto capitale	69.702,03	previsione di competenza	442.383,81	148.659,43	150.000,00	150.000,00
						di cui già impegnato		(59,43)	(0,00)	(0,00)
						di cui fondo pluriennale vincolato	(59,43)	(0,00)	(0,00)	(0,00)
						previsioni di cassa	479.188,98	218.361,46		



## BILANCIO DI PREVISIONE SPESE 2022 - 2024

MISSIONE, PROGRAMMA, TITOLO	DENOMINAZIONE	RESIDUI PRESUNTI AL TERMINE DELL'ESERCIZIO 2021		PREVISIONI DEFINITIVE DELL'ANNO 2021	Previsioni dell'anno 2022	Previsioni dell'anno 2023	Previsioni dell'anno 2024	
0107	Titolo 3	0,00	previsione di competenza	0,00	0,00	0,00	0,00	
			<i>di cui già impegnato</i>		(0,00)	(0,00)	(0,00)	
			<i>di cui fondo pluriennale vincolato</i>	(0,00)	(0,00)	(0,00)	(0,00)	
			previsioni di cassa	0,00	0,00			
	Totale Programma	06	141.379,66	previsione di competenza	3.306.828,37	2.925.660,25	2.463.494,63	2.443.338,83
				<i>di cui già impegnato</i>		(298.861,66)	(6.145,82)	(3.757,60)
				<i>di cui fondo pluriennale</i>	(88.871,26)	(0,00)	(0,00)	(0,00)
				<i>previsioni di cassa</i>	3.325.225,20	3.067.039,91		
	Programma	07	5.989,60	previsione di competenza	1.442.015,12	1.204.981,64	1.182.583,90	1.182.583,90
	Titolo 1			<i>di cui già impegnato</i>		(119.541,82)	(3.004,82)	(2.415,60)
				<i>di cui fondo pluriennale vincolato</i>	(19.725,64)	(0,00)	(0,00)	(0,00)
				previsioni di cassa	1.431.127,71	1.210.971,24		
	Titolo 2		0,00	previsione di competenza	0,00	0,00	0,00	0,00
				<i>di cui già impegnato</i>		(0,00)	(0,00)	(0,00)
				<i>di cui fondo pluriennale vincolato</i>	(0,00)	(0,00)	(0,00)	(0,00)
				previsioni di cassa	0,00	0,00		
Totale Programma	07	5.989,60	previsione di competenza	1.442.015,12	1.204.981,64	1.182.583,90	1.182.583,90	
			<i>di cui già impegnato</i>		(119.541,82)	(3.004,82)	(2.415,60)	
			<i>di cui fondo pluriennale</i>	(19.725,64)	(0,00)	(0,00)	(0,00)	
			<i>previsioni di cassa</i>	1.431.127,71	1.210.971,24			
Programma	08	928.122,47	previsione di competenza	1.916.627,48	1.670.010,76	1.596.228,80	1.596.037,98	
Titolo 1			<i>di cui già impegnato</i>		(571.759,07)	(99.856,16)	(21.960,00)	
			<i>di cui fondo pluriennale vincolato</i>	(67.930,82)	(190,82)	(0,00)	(0,00)	
			previsioni di cassa	2.650.413,40	2.597.942,41			



## BILANCIO DI PREVISIONE SPESE 2022 - 2024

MISSIONE, PROGRAMMA, TITOLO	DENOMINAZIONE	RESIDUI PRESUNTI AL TERMINE DELL'ESERCIZIO 2021		PREVISIONI DEFINITIVE DELL'ANNO 2021	PREVISIONI			
					dell'anno 2022	dell'anno 2023	dell'anno 2024	
0110	Titolo 2 Spese in conto capitale	136.448,94	previsione di competenza	772.720,42	439.243,52	295.328,06	295.328,06	
			<i>di cui già impegnato</i>		(133.243,52)	(0,00)	(0,00)	
			<i>di cui fondo pluriennale vincolato</i>	(133.243,52)	(0,00)	(0,00)	(0,00)	
			previsioni di cassa	675.386,68	575.692,46			
	Totale Programma 08 Statistica e sistemi informativi	1.064.571,41		previsione di competenza	2.689.347,90	2.109.254,28	1.891.556,86	1.891.366,04
				<i>di cui già impegnato</i>		(705.002,59)	(99.856,16)	(21.960,00)
				<i>di cui fondo pluriennale</i>	(201.174,34)	(190,82)	(0,00)	(0,00)
				<i>previsioni di cassa</i>	3.325.800,08	3.173.634,87		
	Programma 10 Risorse umane Titolo 1 Spese correnti	248.512,81		previsione di competenza	3.304.375,42	4.207.264,57	4.101.914,81	4.191.463,73
				<i>di cui già impegnato</i>		(609.603,11)	(305.751,16)	(218.038,40)
				<i>di cui fondo pluriennale vincolato</i>	(17.748,48)	(0,00)	(0,00)	(0,00)
				previsioni di cassa	3.459.660,75	4.327.586,92		
Totale Programma 10 Risorse umane	248.512,81		previsione di competenza	3.304.375,42	4.207.264,57	4.101.914,81	4.191.463,73	
			<i>di cui già impegnato</i>		(609.603,11)	(305.751,16)	(218.038,40)	
			<i>di cui fondo pluriennale</i>	(17.748,48)	(0,00)	(0,00)	(0,00)	
			<i>previsioni di cassa</i>	3.459.660,75	4.327.586,92			
Programma 11 Altri servizi generali Titolo 1 Spese correnti	9.634.127,38		previsione di competenza	9.895.294,01	8.515.313,34	7.934.237,04	7.954.047,87	
			<i>di cui già impegnato</i>		(4.592.047,29)	(2.397.633,76)	(150.420,50)	
			<i>di cui fondo pluriennale vincolato</i>	(204.051,12)	(232,17)	(0,00)	(0,00)	
			previsioni di cassa	18.514.034,45	17.949.208,55			
Titolo 2 Spese in conto capitale	0,07		previsione di competenza	80.644,97	50.513,05	19.951,59	8.113,95	
			<i>di cui già impegnato</i>		(0,00)	(0,00)	(0,00)	
			<i>di cui fondo pluriennale vincolato</i>	(0,00)	(0,00)	(0,00)	(0,00)	
			previsioni di cassa	80.645,04	0,07			



## BILANCIO DI PREVISIONE SPESE 2022 - 2024

MISSIONE, PROGRAMMA, TITOLO	DENOMINAZIONE	RESIDUI PRESUNTI AL TERMINE DELL'ESERCIZIO 2021		PREVISIONI DEFINITIVE DELL'ANNO 2021			
					Previsioni dell'anno 2022	Previsioni dell'anno 2023	Previsioni dell'anno 2024
Totale Programma 11	Altri servizi generali	9.634.127,45	previsione di competenza	9.975.938,98	8.565.826,39	7.954.188,63	7.962.161,82
			<i>di cui già impegnato</i>		(4.592.047,29)	(2.397.633,76)	(150.420,50)
			<i>di cui fondo pluriennale</i>	(204.051,12)	(232,17)	(0,00)	(0,00)
			<i>previsioni di cassa</i>	18.594.679,49	17.949.208,62		
TOTALE MISSIONE 01	Servizi istituzionali, generali e di gestione	14.201.794,31	previsione di competenza	31.096.589,62	28.617.411,20	28.853.372,25	29.314.313,75
			<i>di cui già impegnato</i>		(9.317.139,89)	(4.453.607,20)	(1.396.050,64)
			<i>di cui fondo pluriennale</i>	(861.764,66)	(422,99)	(0,00)	(0,00)
			<i>previsioni di cassa</i>	42.892.912,11	42.439.485,44		



## BILANCIO DI PREVISIONE SPESE 2022 - 2024

MISSIONE, PROGRAMMA, TITOLO	DENOMINAZIONE	RESIDUI PRESUNTI AL TERMINE DELL'ESERCIZIO 2021		PREVISIONI DEFINITIVE DELL'ANNO 2021			
					Previsioni dell'anno 2022	Previsioni dell'anno 2023	Previsioni dell'anno 2024
<b>MISSIONE 02 Giustizia</b>							
<b>0201</b>	<b>Programma 01</b>	<b>Uffici giudiziari</b>					
	Titolo 1	Spese correnti	0,00	previsione di competenza	0,00	0,00	0,00
				di cui già impegnato		(0,00)	(0,00)
				di cui fondo pluriennale vincolato	(0,00)	(0,00)	(0,00)
				previsioni di cassa	0,00	0,00	
	<b>Totale Programma</b>	<b>01 Uffici giudiziari</b>	<b>0,00</b>	<b>previsione di competenza</b>	<b>0,00</b>	<b>0,00</b>	<b>0,00</b>
				<b>di cui già impegnato</b>		<b>(0,00)</b>	<b>(0,00)</b>
				<b>di cui fondo pluriennale</b>	<b>(0,00)</b>	<b>(0,00)</b>	<b>(0,00)</b>
				<b>previsioni di cassa</b>	<b>0,00</b>	<b>0,00</b>	
<b>TOTALE MISSIONE 02</b>	<b>Giustizia</b>		<b>0,00</b>	<b>previsione di competenza</b>	<b>0,00</b>	<b>0,00</b>	<b>0,00</b>
				<b>di cui già impegnato</b>		<b>(0,00)</b>	<b>(0,00)</b>
				<b>di cui fondo pluriennale</b>	<b>(0,00)</b>	<b>(0,00)</b>	<b>(0,00)</b>
				<b>previsioni di cassa</b>	<b>0,00</b>	<b>0,00</b>	





## BILANCIO DI PREVISIONE SPESE 2022 - 2024

MISSIONE, PROGRAMMA, TITOLO	DENOMINAZIONE	RESIDUI PRESUNTI AL TERMINE DELL'ESERCIZIO 2021		PREVISIONI DEFINITIVE DELL'ANNO 2021	Previsioni dell'anno 2022	Previsioni dell'anno 2023	Previsioni dell'anno 2024	
<b>MISSIONE 03 Ordine pubblico e sicurezza</b>								
<b>0301</b>	<b>Programma 01</b>	<b>Polizia locale e amministrativa</b>						
	Titolo 1	Spese correnti	662.688,65	previsione di competenza	7.431.044,22	6.623.063,23	5.913.983,36	5.719.640,59
				di cui già impegnato		(1.581.238,66)	(759.951,43)	(584.236,67)
				di cui fondo pluriennale vincolato	(284.975,76)	(195.172,51)	(0,00)	(0,00)
				previsioni di cassa	7.568.061,92	7.090.579,37		
	Titolo 2	Spese in conto capitale	38.143,86	previsione di competenza	452.286,14	60.260,41	0,00	0,00
				di cui già impegnato		(60.260,41)	(0,00)	(0,00)
				di cui fondo pluriennale vincolato	(60.260,41)	(0,00)	(0,00)	(0,00)
				previsioni di cassa	306.262,81	98.404,27		
	<b>Totale Programma</b>	<b>01</b>	<b>700.832,51</b>	<b>previsione di competenza</b>	<b>7.883.330,36</b>	<b>6.683.323,64</b>	<b>5.913.983,36</b>	<b>5.719.640,59</b>
				<b>di cui già impegnato</b>		<b>(1.641.499,07)</b>	<b>(759.951,43)</b>	<b>(584.236,67)</b>
				<b>di cui fondo pluriennale</b>	<b>(345.236,17)</b>	<b>(195.172,51)</b>	<b>(0,00)</b>	<b>(0,00)</b>
				<b>previsioni di cassa</b>	<b>7.874.324,73</b>	<b>7.188.983,64</b>		
<b>TOTALE MISSIONE 03</b>	<b>Ordine pubblico e sicurezza</b>		<b>700.832,51</b>	<b>previsione di competenza</b>	<b>7.883.330,36</b>	<b>6.683.323,64</b>	<b>5.913.983,36</b>	<b>5.719.640,59</b>
				<b>di cui già impegnato</b>		<b>(1.641.499,07)</b>	<b>(759.951,43)</b>	<b>(584.236,67)</b>
				<b>di cui fondo pluriennale</b>	<b>(345.236,17)</b>	<b>(195.172,51)</b>	<b>(0,00)</b>	<b>(0,00)</b>
				<b>previsioni di cassa</b>	<b>7.874.324,73</b>	<b>7.188.983,64</b>		



## BILANCIO DI PREVISIONE SPESE 2022 - 2024

MISSIONE, PROGRAMMA, TITOLO	DENOMINAZIONE	RESIDUI PRESUNTI AL TERMINE DELL'ESERCIZIO 2021		PREVISIONI DEFINITIVE DELL'ANNO 2021	Previsioni dell'anno 2022	Previsioni dell'anno 2023	Previsioni dell'anno 2024
<b>MISSIONE 04 Istruzione e diritto allo studio</b>							
<b>0401</b>	<b>Programma 01</b>	<b>Istruzione prescolastica</b>					
	Titolo 1	Spese correnti	4.172,19	previsione di competenza	909.523,70	3.000,00	3.000,00
				di cui già impegnato		(0,00)	(0,00)
				di cui fondo pluriennale vincolato	(0,00)	(0,00)	(0,00)
				previsioni di cassa	911.839,82	7.172,19	
	Titolo 2	Spese in conto capitale	127.768,51	previsione di competenza	853.006,54	775.497,01	730.000,00
				di cui già impegnato		(394.097,01)	(0,00)
				di cui fondo pluriennale vincolato	(362.910,02)	(0,00)	(0,00)
				previsioni di cassa	587.159,16	903.265,52	
	<b>Totale Programma</b>	<b>01 Istruzione prescolastica</b>	<b>131.940,70</b>	<b>previsione di competenza</b>	<b>1.762.530,24</b>	<b>778.497,01</b>	<b>733.000,00</b>
				<b>di cui già impegnato</b>		<b>(394.097,01)</b>	<b>(0,00)</b>
				<b>di cui fondo pluriennale</b>	<b>(362.910,02)</b>	<b>(0,00)</b>	<b>(0,00)</b>
				<b>previsioni di cassa</b>	<b>1.498.998,98</b>	<b>910.437,71</b>	
<b>0402</b>	<b>Programma 02</b>	<b>Altri ordini di istruzione non universitaria</b>					
	Titolo 1	Spese correnti	18.856,33	previsione di competenza	1.910.835,21	1.447.541,66	1.447.541,66
				di cui già impegnato		(1.616,16)	(0,00)
				di cui fondo pluriennale vincolato	(0,00)	(0,00)	(0,00)
				previsioni di cassa	1.944.647,39	1.466.397,99	
	Titolo 2	Spese in conto capitale	2.057.829,86	previsione di competenza	3.759.159,66	1.714.520,63	350.000,00
				di cui già impegnato		(1.414.520,63)	(0,00)
				di cui fondo pluriennale vincolato	(731.196,04)	(0,00)	(0,00)
				previsioni di cassa	3.157.511,58	3.772.350,49	
	<b>Totale Programma</b>	<b>02 Altri ordini di istruzione non universitaria</b>	<b>2.076.686,19</b>	<b>previsione di competenza</b>	<b>5.669.994,87</b>	<b>3.162.062,29</b>	<b>1.797.541,66</b>
				<b>di cui già impegnato</b>		<b>(1.416.136,79)</b>	<b>(0,00)</b>
				<b>di cui fondo pluriennale</b>	<b>(731.196,04)</b>	<b>(0,00)</b>	<b>(0,00)</b>
				<b>previsioni di cassa</b>	<b>5.102.158,97</b>	<b>5.238.748,48</b>	



## BILANCIO DI PREVISIONE SPESE 2022 - 2024

MISSIONE, PROGRAMMA, TITOLO	DENOMINAZIONE	RESIDUI PRESUNTI AL TERMINE DELL'ESERCIZIO 2021		PREVISIONI DEFINITIVE DELL'ANNO 2021	Previsioni dell'anno 2022	Previsioni dell'anno 2023	Previsioni dell'anno 2024	
<b>0404</b>	<b>Programma 04 Istruzione universitaria</b> Titolo 1 Spese correnti	0,00	previsione di competenza	0,00	0,00	0,00	0,00	
			<i>di cui già impegnato</i>		(0,00)	(0,00)	(0,00)	
			<i>di cui fondo pluriennale vincolato</i>	(0,00)	(0,00)	(0,00)	(0,00)	
			previsioni di cassa	0,00	0,00			
	<b>Totale Programma 04 Istruzione universitaria</b>	0,00	previsione di competenza	0,00	0,00	0,00	0,00	
			<i>di cui già impegnato</i>		(0,00)	(0,00)	(0,00)	
			<i>di cui fondo pluriennale</i>	(0,00)	(0,00)	(0,00)	(0,00)	
			<i>previsioni di cassa</i>	0,00	0,00			
	<b>0406</b>	<b>Programma 06 Servizi ausiliari all'istruzione</b> Titolo 1 Spese correnti	1.476.252,64	previsione di competenza	9.310.255,05	7.576.855,67	7.494.712,59	7.492.929,12
				<i>di cui già impegnato</i>		(5.100.348,00)	(3.973.447,46)	(3.078.259,34)
				<i>di cui fondo pluriennale vincolato</i>	(844.217,02)	(1.783,47)	(0,00)	(0,00)
				previsioni di cassa	9.346.991,15	9.051.324,84		
<b>Titolo 2</b> Spese in conto capitale		3.206,16	previsione di competenza	3.206,16	0,00	0,00	0,00	
			<i>di cui già impegnato</i>		(0,00)	(0,00)	(0,00)	
			<i>di cui fondo pluriennale vincolato</i>	(0,00)	(0,00)	(0,00)	(0,00)	
			previsioni di cassa	3.206,16	3.206,16			
<b>Totale Programma 06 Servizi ausiliari all'istruzione</b>		1.479.458,80	previsione di competenza	9.313.461,21	7.576.855,67	7.494.712,59	7.492.929,12	
			<i>di cui già impegnato</i>		(5.100.348,00)	(3.973.447,46)	(3.078.259,34)	
			<i>di cui fondo pluriennale</i>	(844.217,02)	(1.783,47)	(0,00)	(0,00)	
			<i>previsioni di cassa</i>	9.350.197,31	9.054.531,00			
<b>0407</b>	<b>Programma 07 Diritto allo studio</b> Titolo 1 Spese correnti	726.861,49	previsione di competenza	3.325.959,72	2.549.380,34	2.549.380,34	2.549.380,34	
			<i>di cui già impegnato</i>		(2.304.113,13)	(0,00)	(0,00)	
			<i>di cui fondo pluriennale vincolato</i>	(0,00)	(0,00)	(0,00)	(0,00)	
			previsioni di cassa	6.041.665,17	3.276.241,83			



## BILANCIO DI PREVISIONE SPESE 2022 - 2024

MISSIONE, PROGRAMMA, TITOLO	DENOMINAZIONE	RESIDUI PRESUNTI AL TERMINE DELL'ESERCIZIO 2021		PREVISIONI DEFINITIVE DELL'ANNO 2021			
					Previsioni dell'anno 2022	Previsioni dell'anno 2023	Previsioni dell'anno 2024
Totale Programma 07	Diritto allo studio	726.861,49	previsione di competenza	3.325.959,72	2.549.380,34	2.549.380,34	2.549.380,34
			di cui già impegnato		(2.304.113,13)	(0,00)	(0,00)
			di cui fondo pluriennale	(0,00)	(0,00)	(0,00)	(0,00)
			previsioni di cassa	6.041.665,17	3.276.241,83		
TOTALE MISSIONE 04	Istruzione e diritto allo studio	4.414.947,18	previsione di competenza	20.071.946,04	14.066.795,31	12.574.634,59	12.172.851,12
			di cui già impegnato		(9.214.694,93)	(3.973.447,46)	(3.078.259,34)
			di cui fondo pluriennale	(1.938.323,08)	(1.783,47)	(0,00)	(0,00)
			previsioni di cassa	21.993.020,43	18.479.959,02		



## BILANCIO DI PREVISIONE SPESE 2022 - 2024

MISSIONE, PROGRAMMA, TITOLO	DENOMINAZIONE	RESIDUI PRESUNTI AL TERMINE DELL'ESERCIZIO 2021		PREVISIONI DEFINITIVE DELL'ANNO 2021	Previsioni dell'anno 2022	Previsioni dell'anno 2023	Previsioni dell'anno 2024
<b>MISSIONE 05 Tutela e valorizzazione dei beni e attività culturali</b>							
<b>0501</b>	<b>Programma 01</b>	<b>Valorizzazione dei beni di interesse storico</b>					
	Titolo 1	Spese correnti	6.166,14	previsione di competenza	6.800,00	331.800,00	6.800,00
				di cui già impegnato		(295.000,00)	(0,00)
				di cui fondo pluriennale vincolato	(0,00)	(0,00)	(0,00)
				previsioni di cassa	8.407,17	337.966,14	
	Titolo 2	Spese in conto capitale	57.201,01	previsione di competenza	522.122,36	2.235.884,96	1.093.038,27
				di cui già impegnato		(2.145.884,96)	(1.073.038,27)
				di cui fondo pluriennale vincolato	(261.455,75)	(0,00)	(0,00)
				previsioni di cassa	260.979,53	2.293.085,97	
	<b>Totale Programma</b>	<b>01 Valorizzazione dei beni di interesse storico</b>	<b>63.367,15</b>	<b>previsione di competenza</b>	<b>528.922,36</b>	<b>2.567.684,96</b>	<b>1.099.838,27</b>
				<b>di cui già impegnato</b>		<b>(2.440.884,96)</b>	<b>(1.073.038,27)</b>
				<b>di cui fondo pluriennale</b>	<b>(261.455,75)</b>	<b>(0,00)</b>	<b>(0,00)</b>
				<b>previsioni di cassa</b>	<b>269.386,70</b>	<b>2.631.052,11</b>	
<b>0502</b>	<b>Programma 02</b>	<b>Attività culturali e interventi diversi nel settore culturale</b>					
	Titolo 1	Spese correnti	579.537,86	previsione di competenza	3.116.260,93	3.059.421,03	2.621.493,38
				di cui già impegnato		(781.026,42)	(84.393,30)
				di cui fondo pluriennale vincolato	(185.874,96)	(0,00)	(0,00)
				previsioni di cassa	3.355.365,12	3.638.958,89	
	Titolo 2	Spese in conto capitale	125.233,83	previsione di competenza	793.523,51	1.511.971,53	501.825,46
				di cui già impegnato		(1.097.391,17)	(446.904,25)
				di cui fondo pluriennale vincolato	(150.369,62)	(9.659,15)	(0,00)
				previsioni di cassa	842.163,61	1.627.546,21	
	<b>Totale Programma</b>	<b>02 Attività culturali e interventi diversi nel settore culturale</b>	<b>704.771,69</b>	<b>previsione di competenza</b>	<b>3.909.784,44</b>	<b>4.571.392,56</b>	<b>3.123.318,84</b>
				<b>di cui già impegnato</b>		<b>(1.878.417,59)</b>	<b>(531.297,55)</b>
				<b>di cui fondo pluriennale</b>	<b>(336.244,58)</b>	<b>(9.659,15)</b>	<b>(0,00)</b>
				<b>previsioni di cassa</b>	<b>4.197.528,73</b>	<b>5.266.505,10</b>	



## BILANCIO DI PREVISIONE SPESE 2022 - 2024

MISSIONE, PROGRAMMA, TITOLO	DENOMINAZIONE	RESIDUI PRESUNTI AL TERMINE DELL'ESERCIZIO 2021		PREVISIONI DEFINITIVE DELL'ANNO 2021			
					Previsioni dell'anno 2022	Previsioni dell'anno 2023	Previsioni dell'anno 2024
<i>TOTALE MISSIONE 05</i>	<i>Tutela e valorizzazione dei beni e attività culturali</i>	<b>768.138,84</b>	previsione di competenza	<b>4.438.706,80</b>	<b>7.139.077,52</b>	<b>4.223.157,11</b>	<b>2.703.214,59</b>
			<i>di cui già impegnato</i>		<b>(4.319.302,55)</b>	<b>(1.604.335,82)</b>	<b>(22.751,68)</b>
			di cui fondo pluriennale	<b>(597.700,33)</b>	<b>(9.659,15)</b>	<b>(0,00)</b>	<b>(0,00)</b>
			previsioni di cassa	<b>4.466.915,43</b>	<b>7.897.557,21</b>		



## BILANCIO DI PREVISIONE SPESE 2022 - 2024

MISSIONE, PROGRAMMA, TITOLO	DENOMINAZIONE	RESIDUI PRESUNTI AL TERMINE DELL'ESERCIZIO 2021		PREVISIONI DEFINITIVE DELL'ANNO 2021	Previsioni dell'anno 2022	Previsioni dell'anno 2023	Previsioni dell'anno 2024
<b>MISSIONE 06 Politiche giovanili, sport e tempo libero</b>							
<b>0601</b>	<b>Programma 01</b>	<b>Sport e tempo libero</b>					
	Titolo 1	Spese correnti	63.294,69	previsione di competenza <i>di cui già impegnato</i> <i>di cui fondo pluriennale vincolato</i>	728.624,25 <i>(138.107,77)</i> <i>(0,00)</i>	491.237,34 <i>(49.857,21)</i> <i>(0,00)</i>	489.106,79 <i>(24.928,21)</i> <i>(0,00)</i>
	Titolo 2	Spese in conto capitale	850.042,92	previsioni di cassa previsione di competenza <i>di cui già impegnato</i> <i>di cui fondo pluriennale vincolato</i>	803.825,44 6.475.147,61 <i>(3.011.018,46)</i>	554.532,03 5.697.617,58 <i>(4.399.620,35)</i>	 4.140.761,84 <i>(3.392.440,88)</i>
	Titolo 3	Spese per incremento attività finanziarie	0,00	previsione di competenza <i>di cui già impegnato</i> <i>di cui fondo pluriennale vincolato</i>	0,00 <i>(0,00)</i> <i>(0,00)</i>	0,00 <i>(0,00)</i> <i>(0,00)</i>	0,00 <i>(0,00)</i> <i>(0,00)</i>
	Totale Programma	<b>01 Sport e tempo libero</b>	<b>913.337,61</b>	previsioni di cassa previsione di competenza <i>di cui già impegnato</i> <i>di cui fondo pluriennale</i> <i>previsioni di cassa</i>	 7.203.771,86 <i>(3.011.018,46)</i> <b>4.211.906,45</b>	 6.188.854,92 <i>(4.537.728,12)</i> <b>7.074.855,41</b>	 4.629.868,63 <i>(3.442.298,09)</i> <b>(0,00)</b>
<b>0602</b>	<b>Programma 02</b>	<b>Giovani</b>					
	Titolo 1	Spese correnti	0,00	previsione di competenza <i>di cui già impegnato</i> <i>di cui fondo pluriennale vincolato</i>	26.577,00 <i>(14.577,00)</i> <i>(10.185,00)</i>	26.577,00 <i>(0,00)</i> <i>(0,00)</i>	16.392,00 <i>(0,00)</i> <i>(0,00)</i>
	Titolo 2	Spese in conto capitale	378,96	previsioni di cassa previsione di competenza <i>di cui già impegnato</i> <i>di cui fondo pluriennale vincolato</i>	16.392,00 0,00 <i>(0,00)</i> <i>(0,00)</i>	26.577,00 0,00 <i>(0,00)</i> <i>(0,00)</i>	 0,00 <i>(0,00)</i> <i>(0,00)</i>
				previsioni di cassa	36.291,78	378,96	



## BILANCIO DI PREVISIONE SPESE 2022 - 2024

MISSIONE, PROGRAMMA, TITOLO	DENOMINAZIONE	RESIDUI PRESUNTI AL TERMINE DELL'ESERCIZIO 2021		PREVISIONI DEFINITIVE DELL'ANNO 2021			
					Previsioni dell'anno 2022	Previsioni dell'anno 2023	Previsioni dell'anno 2024
Totale Programma 02	Giovani	378,96	previsione di competenza	26.577,00	26.577,00	16.392,00	16.392,00
			<i>di cui già impegnato</i>		(14.577,00)	(0,00)	(0,00)
			<i>di cui fondo pluriennale</i>	(10.185,00)	(0,00)	(0,00)	(0,00)
			<i>previsioni di cassa</i>	52.683,78	26.955,96		
TOTALE MISSIONE 06	Politiche giovanili, sport e tempo libero	913.716,57	previsione di competenza	7.230.348,86	6.215.431,92	4.646.260,63	2.393.743,72
			<i>di cui già impegnato</i>		(4.552.305,12)	(3.442.298,09)	(524.928,21)
			<i>di cui fondo pluriennale</i>	(3.021.203,46)	(0,00)	(0,00)	(0,00)
			<i>previsioni di cassa</i>	4.264.590,23	7.101.811,37		





## BILANCIO DI PREVISIONE SPESE 2022 - 2024

MISSIONE, PROGRAMMA, TITOLO	DENOMINAZIONE	RESIDUI PRESUNTI AL TERMINE DELL'ESERCIZIO 2021		PREVISIONI DEFINITIVE DELL'ANNO 2021	PREVISIONI			
					Previsioni dell'anno 2022	Previsioni dell'anno 2023	Previsioni dell'anno 2024	
<b>MISSIONE 07 Turismo</b>								
<b>0701</b>	<b>Programma 01</b>	<b>Sviluppo e valorizzazione del turismo</b>						
	Titolo 1	Spese correnti	75.245,35	previsione di competenza	100.000,00	233.750,00	233.750,00	233.750,00
				di cui già impegnato		(0,00)	(0,00)	(0,00)
				di cui fondo pluriennale vincolato	(0,00)	(0,00)	(0,00)	(0,00)
				previsioni di cassa	127.643,93	308.995,35		
	Titolo 2	Spese in conto capitale	4.001,25	previsione di competenza	0,00	0,00	0,00	0,00
				di cui già impegnato		(0,00)	(0,00)	(0,00)
				di cui fondo pluriennale vincolato	(0,00)	(0,00)	(0,00)	(0,00)
				previsioni di cassa	4.001,25	4.001,25		
	<b>Totale Programma 01</b>	<b>Sviluppo e valorizzazione del turismo</b>	<b>79.246,60</b>	<b>previsione di competenza</b>	<b>100.000,00</b>	<b>233.750,00</b>	<b>233.750,00</b>	<b>233.750,00</b>
				<b>di cui già impegnato</b>		<b>(0,00)</b>	<b>(0,00)</b>	<b>(0,00)</b>
				<b>di cui fondo pluriennale</b>	<b>(0,00)</b>	<b>(0,00)</b>	<b>(0,00)</b>	<b>(0,00)</b>
				<b>previsioni di cassa</b>	<b>131.645,18</b>	<b>312.996,60</b>		
<b>TOTALE MISSIONE 07</b>	<b>Turismo</b>		<b>79.246,60</b>	<b>previsione di competenza</b>	<b>100.000,00</b>	<b>233.750,00</b>	<b>233.750,00</b>	<b>233.750,00</b>
				<b>di cui già impegnato</b>		<b>(0,00)</b>	<b>(0,00)</b>	<b>(0,00)</b>
				<b>di cui fondo pluriennale</b>	<b>(0,00)</b>	<b>(0,00)</b>	<b>(0,00)</b>	<b>(0,00)</b>
				<b>previsioni di cassa</b>	<b>131.645,18</b>	<b>312.996,60</b>		



## BILANCIO DI PREVISIONE SPESE 2022 - 2024

MISSIONE, PROGRAMMA, TITOLO	DENOMINAZIONE	RESIDUI PRESUNTI AL TERMINE DELL'ESERCIZIO 2021		PREVISIONI DEFINITIVE DELL'ANNO 2021	Previsioni dell'anno 2022	Previsioni dell'anno 2023	Previsioni dell'anno 2024	
<b>MISSIONE 08 Assetto del territorio ed edilizia abitativa</b>								
<b>0801</b>	<b>Programma 01</b>	<b>Urbanistica e assetto del territorio</b>						
	Titolo 1	Spese correnti	54.641,94	previsione di competenza	880.199,73	615.009,02	613.690,13	613.097,34
				di cui già impegnato		(45.628,57)	(751,74)	(32,68)
				di cui fondo pluriennale vincolato	(0,00)	(0,00)	(0,00)	(0,00)
				previsioni di cassa	898.032,57	669.650,96		
	Titolo 2	Spese in conto capitale	1.011.417,23	previsione di competenza	2.098.423,16	615.283,58	76.600,00	76.600,00
				di cui già impegnato		(18.768,00)	(0,00)	(0,00)
				di cui fondo pluriennale vincolato	(18.768,00)	(0,00)	(0,00)	(0,00)
				previsioni di cassa	2.125.236,13	1.537.996,81		
	<b>Totale Programma</b>	<b>01 Urbanistica e assetto del territorio</b>	<b>1.066.059,17</b>	<b>previsione di competenza</b>	<b>2.978.622,89</b>	<b>1.230.292,60</b>	<b>690.290,13</b>	<b>689.697,34</b>
				<b>di cui già impegnato</b>		<b>(64.396,57)</b>	<b>(751,74)</b>	<b>(32,68)</b>
				<b>di cui fondo pluriennale</b>	<b>(18.768,00)</b>	<b>(0,00)</b>	<b>(0,00)</b>	<b>(0,00)</b>
				<b>previsioni di cassa</b>	<b>3.023.268,70</b>	<b>2.207.647,77</b>		
<b>0802</b>	<b>Programma 02</b>	<b>Edilizia residenziale pubblica e locale e piani di edilizia economico-popolare</b>						
	Titolo 1	Spese correnti	40.559,76	previsione di competenza	105.000,00	140.000,00	140.000,00	140.000,00
				di cui già impegnato		(47.323,22)	(47.323,21)	(0,00)
				di cui fondo pluriennale vincolato	(0,00)	(0,00)	(0,00)	(0,00)
				previsioni di cassa	141.575,25	180.559,76		
	Titolo 2	Spese in conto capitale	891.817,36	previsione di competenza	2.383.153,47	3.512.376,57	5.623.715,60	12.615.207,79
				di cui già impegnato		(2.305.660,97)	(0,00)	(0,00)
				di cui fondo pluriennale vincolato	(352.425,36)	(0,00)	(0,00)	(0,00)
				previsioni di cassa	2.261.700,34	4.404.193,93		
	<b>Totale Programma</b>	<b>02 Edilizia residenziale pubblica e locale e piani di edilizia economico-popolare</b>	<b>932.377,12</b>	<b>previsione di competenza</b>	<b>2.488.153,47</b>	<b>3.652.376,57</b>	<b>5.763.715,60</b>	<b>12.755.207,79</b>
				<b>di cui già impegnato</b>		<b>(2.352.984,19)</b>	<b>(47.323,21)</b>	<b>(0,00)</b>
				<b>di cui fondo pluriennale</b>	<b>(352.425,36)</b>	<b>(0,00)</b>	<b>(0,00)</b>	<b>(0,00)</b>
				<b>previsioni di cassa</b>	<b>2.403.275,59</b>	<b>4.584.753,69</b>		



## BILANCIO DI PREVISIONE SPESE 2022 - 2024

MISSIONE, PROGRAMMA, TITOLO	DENOMINAZIONE	RESIDUI PRESUNTI AL TERMINE DELL'ESERCIZIO 2021		PREVISIONI DEFINITIVE DELL'ANNO 2021			
					Previsioni dell'anno 2022	Previsioni dell'anno 2023	Previsioni dell'anno 2024
<i>TOTALE MISSIONE 08</i>	<i>Assetto del territorio ed edilizia abitativa</i>	<b>1.998.436,29</b>	previsione di competenza	<b>5.466.776,36</b>	<b>4.882.669,17</b>	<b>6.454.005,73</b>	<b>13.444.905,13</b>
			<i>di cui già impegnato</i>		<b>(2.417.380,76)</b>	<b>(48.074,95)</b>	<b>(32,68)</b>
			<i>di cui fondo pluriennale</i>	<b>(371.193,36)</b>	<b>(0,00)</b>	<b>(0,00)</b>	<b>(0,00)</b>
			previsioni di cassa	<b>5.426.544,29</b>	<b>6.792.401,46</b>		



## BILANCIO DI PREVISIONE SPESE 2022 - 2024

MISSIONE, PROGRAMMA, TITOLO	DENOMINAZIONE	RESIDUI PRESUNTI AL TERMINE DELL'ESERCIZIO 2021		PREVISIONI DEFINITIVE DELL'ANNO 2021	Previsioni dell'anno 2022	Previsioni dell'anno 2023	Previsioni dell'anno 2024	
<b>MISSIONE</b>								
<b>09 Sviluppo sostenibile e tutela del territorio e dell'ambiente</b>								
<b>0901</b>	<b>Programma</b>	<b>01</b>	<b>Difesa del suolo</b>					
	Titolo 1		Spese correnti	55.788,35	previsione di competenza di cui già impegnato di cui fondo pluriennale vincolato	343.583,83 (3.864,80) (0,00)	222.857,70 (0,00) (0,00)	222.857,70 (0,00) (0,00)
	Titolo 2		Spese in conto capitale	244.253,48	previsioni di cassa previsione di competenza di cui già impegnato di cui fondo pluriennale vincolato	343.703,12 7.625.545,23 (236.983,26)	278.646,05 2.665.844,02 (0,00)	0,00 0,00 (0,00)
	Totale Programma	<b>01</b>	<b>Difesa del suolo</b>	<b>300.041,83</b>	<b>previsione di competenza</b> <b>di cui già impegnato</b> <b>di cui fondo pluriennale</b> <b>previsioni di cassa</b>	<b>7.969.129,06</b> <b>(236.983,26)</b> <b>(236.983,26)</b> <b>7.546.246,77</b>	<b>2.888.701,72</b> <b>(0,00)</b> <b>(0,00)</b> <b>3.188.743,55</b>	<b>222.857,70</b> <b>(0,00)</b> <b>(0,00)</b> <b>(0,00)</b>
<b>0902</b>	<b>Programma</b>	<b>02</b>	<b>Tutela, valorizzazione e recupero ambientale</b>					
	Titolo 1		Spese correnti	1.073.826,65	previsione di competenza di cui già impegnato di cui fondo pluriennale vincolato	4.529.483,26 (2.401.605,53) (83.160,39)	4.373.716,24 (1.099.746,98) (0,00)	4.045.736,41 (912.428,63) (0,00)
	Titolo 2		Spese in conto capitale	290.916,16	previsioni di cassa previsione di competenza di cui già impegnato di cui fondo pluriennale vincolato	5.012.745,64 860.576,52 (76.732,24)	5.447.542,89 1.369.693,36 (11.349,50)	1.414.953,93 528.674,14 (0,00)
	Totale Programma	<b>02</b>	<b>Tutela, valorizzazione e recupero ambientale</b>	<b>1.364.742,81</b>	<b>previsione di competenza</b> <b>di cui già impegnato</b> <b>di cui fondo pluriennale</b> <b>previsioni di cassa</b>	<b>5.390.059,78</b> <b>(3.215.325,03)</b> <b>(159.892,63)</b> <b>5.967.695,85</b>	<b>5.743.409,60</b> <b>(1.111.096,48)</b> <b>(0,00)</b> <b>7.108.152,41</b>	<b>5.415.050,34</b> <b>(912.428,63)</b> <b>(0,00)</b> <b>(0,00)</b>



## BILANCIO DI PREVISIONE SPESE 2022 - 2024

MISSIONE, PROGRAMMA, TITOLO	DENOMINAZIONE	RESIDUI PRESUNTI AL TERMINE DELL'ESERCIZIO 2021		PREVISIONI DEFINITIVE DELL'ANNO 2021	Previsioni dell'anno 2022	Previsioni dell'anno 2023	Previsioni dell'anno 2024								
0903	Programma 03 Rifiuti														
								Titolo 1	Spese correnti	3.902.668,88	previsione di competenza	30.932.160,28	29.252.143,03	29.517.965,93	29.517.965,93
											<i>di cui già impegnato</i>		(26.184.784,07)	(26.132.318,43)	(26.130.085,83)
											<i>di cui fondo pluriennale vincolato</i>	(0,00)	(0,00)	(0,00)	(0,00)
											previsioni di cassa	33.631.299,82	33.154.811,91		
								Titolo 2	Spese in conto capitale	1.107.297,99	previsione di competenza	2.118.101,37	764.262,37	270.000,00	270.000,00
											<i>di cui già impegnato</i>		(494.262,37)	(0,00)	(0,00)
											<i>di cui fondo pluriennale vincolato</i>	(136.207,88)	(0,00)	(0,00)	(0,00)
											previsioni di cassa	2.061.384,84	1.871.560,36		
								Totale Programma	03 Rifiuti	5.009.966,87	previsione di competenza	33.050.261,65	30.016.405,40	29.787.965,93	29.787.965,93
											<i>di cui già impegnato</i>		(26.679.046,4)	(26.132.318,4)	(26.130.085,8)
											<i>di cui fondo pluriennale</i>	(136.207,88)	(0,00)	(0,00)	(0,00)
											<i>previsioni di cassa</i>	35.692.684,66	35.026.372,27		
0904	Programma 04 Servizio idrico integrato														
								Titolo 1	Spese correnti	0,01	previsione di competenza	176.391,55	177.476,49	177.476,49	177.476,49
											<i>di cui già impegnato</i>		(15.240,00)	(0,00)	(0,00)
											<i>di cui fondo pluriennale vincolato</i>	(0,00)	(0,00)	(0,00)	(0,00)
											previsioni di cassa	339.089,78	177.476,50		
								Titolo 2	Spese in conto capitale	11.774,42	previsione di competenza	796.349,25	867.885,94	2.800.000,00	3.705.634,37
											<i>di cui già impegnato</i>		(781.777,48)	(0,00)	(0,00)
											<i>di cui fondo pluriennale vincolato</i>	(627.911,70)	(0,00)	(0,00)	(0,00)
											previsioni di cassa	203.552,36	879.660,36		
								Totale Programma	04 Servizio idrico integrato	11.774,43	previsione di competenza	972.740,80	1.045.362,43	2.977.476,49	3.883.110,86
											<i>di cui già impegnato</i>		(797.017,48)	(0,00)	(0,00)
											<i>di cui fondo pluriennale</i>	(627.911,70)	(0,00)	(0,00)	(0,00)
											<i>previsioni di cassa</i>	542.642,14	1.057.136,86		
0905	Programma 05														
	Aree protette, parchi naturali, protezione naturalistica e forestazione														



## BILANCIO DI PREVISIONE SPESE 2022 - 2024

MISSIONE, PROGRAMMA, TITOLO	DENOMINAZIONE	RESIDUI PRESUNTI AL TERMINE DELL'ESERCIZIO 2021		PREVISIONI DEFINITIVE DELL'ANNO 2021	Previsioni dell'anno 2022	Previsioni dell'anno 2023	Previsioni dell'anno 2024	
0906	Titolo 1 Spese correnti	423.217,68	previsione di competenza	915.349,74	18.000,00	18.000,00	18.000,00	
			<i>di cui già impegnato</i>		(0,00)	(0,00)	(0,00)	
			<i>di cui fondo pluriennale vincolato</i>	(0,00)	(0,00)	(0,00)	(0,00)	
			previsioni di cassa	982.685,24	441.217,68			
	Titolo 2 Spese in conto capitale	146,68	previsione di competenza	0,00	0,00	0,00	0,00	
			<i>di cui già impegnato</i>		(0,00)	(0,00)	(0,00)	
			<i>di cui fondo pluriennale vincolato</i>	(0,00)	(0,00)	(0,00)	(0,00)	
			previsioni di cassa	146,68	146,68			
	Totale Programma	05 Aree protette, parchi naturali, protezione naturalistica e forestazione	423.364,36	previsione di competenza	915.349,74	18.000,00	18.000,00	18.000,00
				<i>di cui già impegnato</i>		(0,00)	(0,00)	(0,00)
				<i>di cui fondo pluriennale</i>	(0,00)	(0,00)	(0,00)	(0,00)
				previsioni di cassa	982.831,92	441.364,36		
	Programma	06 Tutela e valorizzazione delle risorse idriche	0,00	previsione di competenza	0,00	0,00	0,00	0,00
				<i>di cui già impegnato</i>		(0,00)	(0,00)	(0,00)
				<i>di cui fondo pluriennale vincolato</i>	(0,00)	(0,00)	(0,00)	(0,00)
				previsioni di cassa	0,00	0,00		
Totale Programma	06 Tutela e valorizzazione delle risorse idriche	0,00	previsione di competenza	0,00	0,00	0,00	0,00	
			<i>di cui già impegnato</i>		(0,00)	(0,00)	(0,00)	
			<i>di cui fondo pluriennale</i>	(0,00)	(0,00)	(0,00)	(0,00)	
			previsioni di cassa	0,00	0,00			
Programma	08 Qualità dell'aria e riduzione dell'inquinamento	0,00	previsione di competenza	62.000,00	29.389,29	0,00	0,00	
			<i>di cui già impegnato</i>		(29.389,29)	(0,00)	(0,00)	
			<i>di cui fondo pluriennale vincolato</i>	(29.389,29)	(0,00)	(0,00)	(0,00)	
			previsioni di cassa	32.610,71	29.389,29			



## BILANCIO DI PREVISIONE SPESE 2022 - 2024

MISSIONE, PROGRAMMA, TITOLO	DENOMINAZIONE	RESIDUI PRESUNTI AL TERMINE DELL'ESERCIZIO 2021		PREVISIONI DEFINITIVE DELL'ANNO 2021	PREVISIONI		
					dell'anno 2022	dell'anno 2023	dell'anno 2024
Titolo 2	Spese in conto capitale	65.000,00	previsione di competenza	73.561,92	8.561,92	0,00	0,00
			<i>di cui già impegnato</i>		<i>(8.561,92)</i>	<i>(0,00)</i>	<i>(0,00)</i>
			<i>di cui fondo pluriennale vincolato</i>	<i>(8.561,92)</i>	<i>(0,00)</i>	<i>(0,00)</i>	<i>(0,00)</i>
			previsioni di cassa	65.000,00	73.561,92		
Totale Programma	08 Qualità dell'aria e riduzione dell'inquinamento	65.000,00	previsione di competenza	135.561,92	37.951,21	0,00	0,00
			<i>di cui già impegnato</i>		<i>(37.951,21)</i>	<i>(0,00)</i>	<i>(0,00)</i>
			<i>di cui fondo pluriennale</i>	<i>(37.951,21)</i>	<i>(0,00)</i>	<i>(0,00)</i>	<i>(0,00)</i>
			<i>previsioni di cassa</i>	<i>97.610,71</i>	<i>102.951,21</i>		
TOTALE MISSIONE 09	Sviluppo sostenibile e tutela del territorio e dell'ambiente	7.174.890,30	previsione di competenza	48.433.102,95	39.749.830,36	38.421.350,46	38.486.345,04
			<i>di cui già impegnato</i>		<i>(33.396.516,6)</i>	<i>(27.243.414,9)</i>	<i>(27.042.514,4)</i>
			<i>di cui fondo pluriennale</i>	<i>(1.198.946,68)</i>	<i>(0,00)</i>	<i>(0,00)</i>	<i>(0,00)</i>
			<i>previsioni di cassa</i>	<i>50.829.712,05</i>	<i>46.924.720,66</i>		



## BILANCIO DI PREVISIONE SPESE 2022 - 2024

MISSIONE, PROGRAMMA, TITOLO	DENOMINAZIONE	RESIDUI PRESUNTI AL TERMINE DELL'ESERCIZIO 2021		PREVISIONI DEFINITIVE DELL'ANNO 2021	Previsioni dell'anno 2022	Previsioni dell'anno 2023	Previsioni dell'anno 2024
<b>MISSIONE 10 Trasporti e diritto alla mobilità</b>							
<b>1002</b>	<b>Programma 02</b>	<b>Trasporto pubblico locale</b>					
	Titolo 1	Spese correnti	17.652,00	previsione di competenza	0,00	0,00	0,00
				di cui già impegnato		(0,00)	(0,00)
				di cui fondo pluriennale vincolato	(0,00)	(0,00)	(0,00)
				previsioni di cassa	17.652,00	17.652,00	
	Totale Programma	<b>02</b> <b>Trasporto pubblico locale</b>	<b>17.652,00</b>	<b>previsione di competenza</b>	<b>0,00</b>	<b>0,00</b>	<b>0,00</b>
				<b>di cui già impegnato</b>		<b>(0,00)</b>	<b>(0,00)</b>
				<b>di cui fondo pluriennale</b>	<b>(0,00)</b>	<b>(0,00)</b>	<b>(0,00)</b>
				<b>previsioni di cassa</b>	<b>17.652,00</b>	<b>17.652,00</b>	
<b>1005</b>	<b>Programma 05</b>	<b>Viabilità e infrastrutture stradali</b>					
	Titolo 1	Spese correnti	1.879.750,00	previsione di competenza	5.991.412,49	5.408.419,42	4.860.952,18
				di cui già impegnato		(3.245.515,05)	(1.200,00)
				di cui fondo pluriennale vincolato	(526.905,67)	(0,00)	(0,00)
				previsioni di cassa	5.983.073,71	7.288.169,42	
	Titolo 2	Spese in conto capitale	1.437.200,78	previsione di competenza	15.864.511,30	13.373.393,08	3.718.944,06
				di cui già impegnato		(8.777.410,02)	(0,00)
				di cui fondo pluriennale vincolato	(6.090.268,20)	(0,00)	(0,00)
				previsioni di cassa	10.996.678,50	14.745.819,76	
	Titolo 3	Spese per incremento attività finanziarie	0,00	previsione di competenza	0,00	0,00	0,00
				di cui già impegnato		(0,00)	(0,00)
				di cui fondo pluriennale vincolato	(0,00)	(0,00)	(0,00)
				previsioni di cassa	0,00	0,00	
	Totale Programma	<b>05</b> <b>Viabilità e infrastrutture stradali</b>	<b>3.316.950,78</b>	<b>previsione di competenza</b>	<b>21.855.923,79</b>	<b>18.781.812,50</b>	<b>8.579.896,24</b>
				<b>di cui già impegnato</b>		<b>(12.022.925,0)</b>	<b>(1.200,00)</b>
				<b>di cui fondo pluriennale</b>	<b>(6.617.173,87)</b>	<b>(0,00)</b>	<b>(0,00)</b>
				<b>previsioni di cassa</b>	<b>16.979.752,21</b>	<b>22.033.989,18</b>	





## BILANCIO DI PREVISIONE SPESE 2022 - 2024

MISSIONE, PROGRAMMA, TITOLO	DENOMINAZIONE	RESIDUI PRESUNTI AL TERMINE DELL'ESERCIZIO 2021		PREVISIONI DEFINITIVE DELL'ANNO 2021			
					Previsioni dell'anno 2022	Previsioni dell'anno 2023	Previsioni dell'anno 2024
<i>TOTALE MISSIONE 10</i>	<i>Trasporti e diritto alla mobilità</i>	<b>3.334.602,78</b>	previsione di competenza	<b>21.855.923,79</b>	<b>18.781.812,50</b>	<b>8.579.896,24</b>	<b>10.946.859,30</b>
			<i>di cui già impegnato</i>		<i>(12.022.925,0)</i>	<i>(1.200,00)</i>	<i>(0,00)</i>
			di cui fondo pluriennale	<b>(6.617.173,87)</b>	<i>(0,00)</i>	<i>(0,00)</i>	<i>(0,00)</i>
			previsioni di cassa	<b>16.997.404,21</b>	<b>22.051.641,18</b>		



## BILANCIO DI PREVISIONE SPESE 2022 - 2024

MISSIONE, PROGRAMMA, TITOLO	DENOMINAZIONE	RESIDUI PRESUNTI AL TERMINE DELL'ESERCIZIO 2021		PREVISIONI DEFINITIVE DELL'ANNO 2021	Previsioni dell'anno 2022	Previsioni dell'anno 2023	Previsioni dell'anno 2024
<b>MISSIONE 11 Soccorso civile</b>							
<b>1101</b>	<b>Programma 01</b>	<b>Sistema di protezione civile</b>					
	Titolo 1	Spese correnti	29.698,05	previsione di competenza	576.536,75	297.133,91	295.080,47
				di cui già impegnato		(26.361,07)	(0,00)
				di cui fondo pluriennale vincolato	(2.053,44)	(0,00)	(0,00)
				previsioni di cassa	615.660,73	326.831,96	
	Titolo 2	Spese in conto capitale	0,00	previsione di competenza	50.000,00	39.998,92	0,00
				di cui già impegnato		(39.998,92)	(0,00)
				di cui fondo pluriennale vincolato	(39.998,92)	(0,00)	(0,00)
				previsioni di cassa	10.001,08	39.998,92	
	<b>Totale Programma</b>	<b>01 Sistema di protezione civile</b>	<b>29.698,05</b>	<b>previsione di competenza</b>	<b>626.536,75</b>	<b>337.132,83</b>	<b>295.080,47</b>
				<b>di cui già impegnato</b>		<b>(66.359,99)</b>	<b>(0,00)</b>
				<b>di cui fondo pluriennale</b>	<b>(42.052,36)</b>	<b>(0,00)</b>	<b>(0,00)</b>
				<b>previsioni di cassa</b>	<b>625.661,81</b>	<b>366.830,88</b>	
	<b>TOTALE MISSIONE 11</b>	<b>Soccorso civile</b>	<b>29.698,05</b>	<b>previsione di competenza</b>	<b>626.536,75</b>	<b>337.132,83</b>	<b>295.080,47</b>
				<b>di cui già impegnato</b>		<b>(66.359,99)</b>	<b>(0,00)</b>
				<b>di cui fondo pluriennale</b>	<b>(42.052,36)</b>	<b>(0,00)</b>	<b>(0,00)</b>
				<b>previsioni di cassa</b>	<b>625.661,81</b>	<b>366.830,88</b>	



## BILANCIO DI PREVISIONE SPESE 2022 - 2024

MISSIONE, PROGRAMMA, TITOLO	DENOMINAZIONE	RESIDUI PRESUNTI AL TERMINE DELL'ESERCIZIO 2021	PREVISIONI DEFINITIVE DELL'ANNO 2021	PREVISIONI					
				Previsioni dell'anno 2022	Previsioni dell'anno 2023	Previsioni dell'anno 2024			
<b>MISSIONE</b>				<b>12 Diritti sociali, politiche sociali e famiglia</b>					
<b>1201</b>	<b>Programma</b>	<b>01</b>	<b>Interventi per l'infanzia e i minori e per asili nido</b>						
	Titolo 1		Spese correnti	1.101.928,02	previsione di competenza <i>di cui già impegnato</i> <i>di cui fondo pluriennale vincolato</i>	10.427.721,35 <i>(7.535.632,92)</i> <i>(40.166,91)</i>	8.848.533,20 <i>(4.092.597,87)</i> <i>(0,00)</i>	8.691.426,48 <i>(4.091.674,79)</i> <i>(0,00)</i>	8.691.426,48 <i>(4.091.674,79)</i> <i>(0,00)</i>
	Titolo 2		Spese in conto capitale	135.359,66	previsioni di cassa previsione di competenza <i>di cui già impegnato</i> <i>di cui fondo pluriennale vincolato</i>	10.965.178,47 574.883,91 <i>(392.265,95)</i> <i>(387.683,76)</i>	9.950.461,22 396.432,79 <i>(0,00)</i> <i>(0,00)</i>		
	Totale Programma	01	Interventi per l'infanzia e i minori e per asili nido	1.237.287,68	previsioni di cassa previsione di competenza <i>di cui già impegnato</i> <i>di cui fondo pluriennale</i> <i>previsioni di cassa</i>	299.087,36 11.002.605,26 <i>(7.927.898,87)</i> <i>(427.850,67)</i> 11.264.265,83	531.792,45 9.244.965,99 <i>(4.092.597,87)</i> <i>(0,00)</i> 10.482.253,67		
<b>1202</b>	<b>Programma</b>	<b>02</b>	<b>Interventi per la disabilità</b>						
	Titolo 1		Spese correnti	5.907.070,99	previsione di competenza <i>di cui già impegnato</i> <i>di cui fondo pluriennale vincolato</i>	29.665.576,17 <i>(10.525.116,71)</i> <i>(150.313,39)</i>	22.870.480,46 <i>(0,00)</i> <i>(0,00)</i>	21.879.650,85 <i>(0,00)</i> <i>(0,00)</i>	21.879.650,85 <i>(0,00)</i> <i>(0,00)</i>
	Titolo 2		Spese in conto capitale	0,00	previsioni di cassa previsione di competenza <i>di cui già impegnato</i> <i>di cui fondo pluriennale vincolato</i>	33.217.285,27 13.274,48 <i>(0,00)</i> <i>(0,00)</i>	28.726.484,11 10.000,00 <i>(0,00)</i> <i>(0,00)</i>		
	Totale Programma	02	Interventi per la disabilità	5.907.070,99	previsioni di cassa previsione di competenza <i>di cui già impegnato</i> <i>di cui fondo pluriennale</i> <i>previsioni di cassa</i>	13.457,48 29.678.850,65 <i>(10.525.116,7)</i> <i>(150.313,39)</i> 33.230.742,75	10.000,00 22.880.480,46 <i>(0,00)</i> <i>(0,00)</i> 28.736.484,11		



## BILANCIO DI PREVISIONE SPESE 2022 - 2024

MISSIONE, PROGRAMMA, TITOLO	DENOMINAZIONE	RESIDUI PRESUNTI AL TERMINE DELL'ESERCIZIO 2021		PREVISIONI DEFINITIVE DELL'ANNO 2021	Previsioni dell'anno 2022	Previsioni dell'anno 2023	Previsioni dell'anno 2024			
<b>1203</b>	<b>Programma 03</b>	<b>Interventi per gli anziani</b>	Titolo 1	Spese correnti	53.027,63	previsione di competenza	5.217.849,06	4.949.403,42	5.008.286,52	5.008.286,52
						<i>di cui già impegnato</i>		(1.287.785,85)	(569,20)	(533,97)
					<i>di cui fondo pluriennale vincolato</i>	(800,00)	(0,00)	(0,00)	(0,00)	
					previsioni di cassa	5.266.035,77	5.002.431,05			
	Titolo 2	Spese in conto capitale	3.586,78	previsione di competenza	362.466,88	218.838,03	210.000,00	466.000,00		
				<i>di cui già impegnato</i>		(177.838,03)	(0,00)	(0,00)		
				<i>di cui fondo pluriennale vincolato</i>	(177.838,03)	(0,00)	(0,00)	(0,00)		
				previsioni di cassa	186.022,54	222.424,81				
	Totale Programma	<b>03</b>	<b>Interventi per gli anziani</b>		previsione di competenza	<b>5.580.315,94</b>	<b>5.168.241,45</b>	<b>5.218.286,52</b>	<b>5.474.286,52</b>	
					<i>di cui già impegnato</i>		<b>(1.465.623,88)</b>	<b>(569,20)</b>	<b>(533,97)</b>	
					<i>di cui fondo pluriennale</i>	<b>(178.638,03)</b>	<b>(0,00)</b>	<b>(0,00)</b>	<b>(0,00)</b>	
					<i>previsioni di cassa</i>	<b>5.452.058,31</b>	<b>5.224.855,86</b>			
<b>1204</b>	<b>Programma 04</b>	<b>Interventi per soggetti a rischio di esclusione sociale</b>	Titolo 1	Spese correnti	730.085,26	previsione di competenza	11.190.935,59	6.144.961,81	3.231.680,11	3.073.452,98
						<i>di cui già impegnato</i>		(2.559.152,60)	(212.602,13)	(0,00)
					<i>di cui fondo pluriennale vincolato</i>	(1.967.291,37)	(158.227,13)	(0,00)	(0,00)	
					previsioni di cassa	8.724.077,99	6.711.989,75			
	Titolo 2	Spese in conto capitale	9.961,29	previsione di competenza	28.695,82	0,00	0,00	0,00		
				<i>di cui già impegnato</i>		(0,00)	(0,00)	(0,00)		
				<i>di cui fondo pluriennale vincolato</i>	(0,00)	(0,00)	(0,00)	(0,00)		
				previsioni di cassa	28.794,15	9.961,29				
	Totale Programma	<b>04</b>	<b>Interventi per soggetti a rischio di esclusione sociale</b>		previsione di competenza	<b>11.219.631,41</b>	<b>6.144.961,81</b>	<b>3.231.680,11</b>	<b>3.073.452,98</b>	
					<i>di cui già impegnato</i>		<b>(2.559.152,60)</b>	<b>(212.602,13)</b>	<b>(0,00)</b>	
					<i>di cui fondo pluriennale</i>	<b>(1.967.291,37)</b>	<b>(158.227,13)</b>	<b>(0,00)</b>	<b>(0,00)</b>	
					<i>previsioni di cassa</i>	<b>8.752.872,14</b>	<b>6.721.951,04</b>			
<b>1205</b>	<b>Programma 05</b>	<b>Interventi per le famiglie</b>								



## BILANCIO DI PREVISIONE SPESE 2022 - 2024

MISSIONE, PROGRAMMA, TITOLO	DENOMINAZIONE	RESIDUI PRESUNTI AL TERMINE DELL'ESERCIZIO 2021		PREVISIONI DEFINITIVE DELL'ANNO 2021	Previsioni dell'anno 2022	Previsioni dell'anno 2023	Previsioni dell'anno 2024	
1206	Titolo 1 Spese correnti	88.353,50	previsione di competenza	620.690,32	423.421,84	334.381,75	285.483,50	
			<i>di cui già impegnato</i>		<i>(349.438,51)</i>	<i>(58.381,75)</i>	<i>(0,00)</i>	
			<i>di cui fondo pluriennale vincolato</i>	<i>(102.241,80)</i>	<i>(48.898,25)</i>	<i>(0,00)</i>	<i>(0,00)</i>	
			previsioni di cassa	572.532,63	462.877,09			
	Totale Programma 05 Interventi per le famiglie	88.353,50		previsione di competenza	620.690,32	423.421,84	334.381,75	285.483,50
				<i>di cui già impegnato</i>		<i>(349.438,51)</i>	<i>(58.381,75)</i>	<i>(0,00)</i>
				<i>di cui fondo pluriennale</i>	<i>(102.241,80)</i>	<i>(48.898,25)</i>	<i>(0,00)</i>	<i>(0,00)</i>
				<i>previsioni di cassa</i>	<i>572.532,63</i>	<i>462.877,09</i>		
	Programma 06 Interventi per il diritto alla casa	Titolo 1 Spese correnti	143.609,13	previsione di competenza	4.384.342,43	2.309.950,75	2.286.914,55	2.286.914,55
				<i>di cui già impegnato</i>		<i>(107.350,51)</i>	<i>(0,00)</i>	<i>(0,00)</i>
				<i>di cui fondo pluriennale vincolato</i>	<i>(23.036,20)</i>	<i>(0,00)</i>	<i>(0,00)</i>	<i>(0,00)</i>
				previsioni di cassa	4.483.266,90	2.453.559,88		
Titolo 2 Spese in conto capitale	4.760,23		previsione di competenza	7.181,55	5.021,00	0,00	0,00	
			<i>di cui già impegnato</i>		<i>(21,00)</i>	<i>(0,00)</i>	<i>(0,00)</i>	
			<i>di cui fondo pluriennale vincolato</i>	<i>(0,00)</i>	<i>(0,00)</i>	<i>(0,00)</i>	<i>(0,00)</i>	
			previsioni di cassa	13.010,71	9.781,23			
Totale Programma 06 Interventi per il diritto alla casa	148.369,36		previsione di competenza	4.391.523,98	2.314.971,75	2.286.914,55	2.286.914,55	
			<i>di cui già impegnato</i>		<i>(107.371,51)</i>	<i>(0,00)</i>	<i>(0,00)</i>	
			<i>di cui fondo pluriennale</i>	<i>(23.036,20)</i>	<i>(0,00)</i>	<i>(0,00)</i>	<i>(0,00)</i>	
			<i>previsioni di cassa</i>	<i>4.496.277,61</i>	<i>2.463.341,11</i>			
1207 Programma 07 Programmazione e governo della rete dei servizi sociosanitari e sociali	Titolo 1 Spese correnti	282.705,43	previsione di competenza	2.453.449,46	2.426.679,80	2.148.052,65	2.151.052,65	
			<i>di cui già impegnato</i>		<i>(1.671.191,36)</i>	<i>(4.021,90)</i>	<i>(3.846,03)</i>	
			<i>di cui fondo pluriennale vincolato</i>	<i>(28.192,21)</i>	<i>(0,00)</i>	<i>(0,00)</i>	<i>(0,00)</i>	
			previsioni di cassa	2.592.880,48	2.709.385,23			



## BILANCIO DI PREVISIONE SPESE 2022 - 2024

MISSIONE, PROGRAMMA, TITOLO	DENOMINAZIONE	RESIDUI PRESUNTI AL TERMINE DELL'ESERCIZIO 2021		PREVISIONI DEFINITIVE DELL'ANNO 2021	Previsioni dell'anno 2022	Previsioni dell'anno 2023	Previsioni dell'anno 2024		
1208	Titolo 2	Spese in conto capitale	6.083,86	previsione di competenza	39.909,17	0,00	0,00	0,00	
				<i>di cui già impegnato</i>		(0,00)	(0,00)	(0,00)	
				<i>di cui fondo pluriennale vincolato</i>	(0,00)	(0,00)	(0,00)	(0,00)	
				previsioni di cassa	39.823,49	6.083,86			
	Totale Programma	07 Programmazione e governo della rete dei servizi sociosanitari e sociali	288.789,29	previsione di competenza	2.493.358,63	2.426.679,80	2.148.052,65	2.151.052,65	
				<i>di cui già impegnato</i>		(1.671.191,36)	(4.021,90)	(3.846,03)	
				<i>di cui fondo pluriennale</i>	(28.192,21)	(0,00)	(0,00)	(0,00)	
				<i>previsioni di cassa</i>	2.632.703,97	2.715.469,09			
	Programma	08 Cooperazione e associazionismo	Titolo 1	19.170,00	previsione di competenza	24.000,00	14.000,00	12.500,00	12.500,00
					<i>di cui già impegnato</i>		(1.500,00)	(0,00)	(0,00)
					<i>di cui fondo pluriennale vincolato</i>	(0,00)	(0,00)	(0,00)	(0,00)
					previsioni di cassa	31.050,00	33.170,00		
Totale Programma	08 Cooperazione e associazionismo	19.170,00	previsione di competenza	24.000,00	14.000,00	12.500,00	12.500,00		
			<i>di cui già impegnato</i>		(1.500,00)	(0,00)	(0,00)		
			<i>di cui fondo pluriennale</i>	(0,00)	(0,00)	(0,00)	(0,00)		
			<i>previsioni di cassa</i>	31.050,00	33.170,00				
1209	Programma	09 Servizio necroscopico e cimiteriale	Titolo 1	93.641,77	previsione di competenza	357.345,38	369.270,21	370.195,88	373.181,18
					<i>di cui già impegnato</i>		(308.793,98)	(310.749,71)	(313.735,01)
					<i>di cui fondo pluriennale vincolato</i>	(0,00)	(0,00)	(0,00)	(0,00)
					previsioni di cassa	471.869,34	462.911,98		
	Titolo 2	Spese in conto capitale	381.317,68	previsione di competenza	4.868,96	4.868,96	4.868,96	4.868,96	
				<i>di cui già impegnato</i>		(0,00)	(0,00)	(0,00)	
				<i>di cui fondo pluriennale vincolato</i>	(0,00)	(0,00)	(0,00)	(0,00)	
				previsioni di cassa	386.186,64	386.186,64			



## BILANCIO DI PREVISIONE SPESE 2022 - 2024

MISSIONE, PROGRAMMA, TITOLO	DENOMINAZIONE	RESIDUI PRESUNTI AL TERMINE DELL'ESERCIZIO 2021		PREVISIONI DEFINITIVE DELL'ANNO 2021			
					Previsioni dell'anno 2022	Previsioni dell'anno 2023	Previsioni dell'anno 2024
Totale Programma	09 Servizio necroscopico e cimiteriale	474.959,45	previsione di competenza	362.214,34	374.139,17	375.064,84	378.050,14
			di cui già impegnato		(308.793,98)	(310.749,71)	(313.735,01)
			di cui fondo pluriennale	(0,00)	(0,00)	(0,00)	(0,00)
			previsioni di cassa	858.055,98	849.098,62		
TOTALE MISSIONE 12	Diritti sociali, politiche sociali e famiglia	8.960.661,23	previsione di competenza	65.373.190,53	48.991.862,27	44.196.706,78	44.251.566,70
			di cui già impegnato		(24.916.087,4	(4.678.922,56	(4.409.789,80
			di cui fondo pluriennale	(2.877.563,67	(207.125,38)	(0,00)	(0,00)
			previsioni di cassa	67.290.559,22	57.689.500,59		



## BILANCIO DI PREVISIONE SPESE 2022 - 2024

MISSIONE, PROGRAMMA, TITOLO	DENOMINAZIONE	RESIDUI PRESUNTI AL TERMINE DELL'ESERCIZIO 2021		PREVISIONI DEFINITIVE DELL'ANNO 2021	Previsioni dell'anno 2022	Previsioni dell'anno 2023	Previsioni dell'anno 2024
<b>MISSIONE 13 Tutela della salute</b>							
<b>1307</b>	<b>Programma 07</b>	<b>Ulteriori spese in materia sanitaria</b>					
	Titolo 1	Spese correnti	230.320,75	previsione di competenza	934.139,60	705.756,30	686.856,30
				di cui già impegnato		(644.562,84)	(221.921,16)
				di cui fondo pluriennale vincolato	(19.900,00)	(0,00)	(0,00)
				previsioni di cassa	1.025.732,19	936.077,05	
	Titolo 2	Spese in conto capitale	22.085,42	previsione di competenza	12.572,44	0,00	0,00
				di cui già impegnato		(0,00)	(0,00)
				di cui fondo pluriennale vincolato	(0,00)	(0,00)	(0,00)
				previsioni di cassa	33.945,44	22.085,42	
	<b>Totale Programma 07</b>	<b>Ulteriori spese in materia sanitaria</b>	<b>252.406,17</b>	<b>previsione di competenza</b>	<b>946.712,04</b>	<b>705.756,30</b>	<b>686.856,30</b>
				<b>di cui già impegnato</b>		<b>(644.562,84)</b>	<b>(221.921,16)</b>
				<b>di cui fondo pluriennale</b>	<b>(19.900,00)</b>	<b>(0,00)</b>	<b>(0,00)</b>
				<b>previsioni di cassa</b>	<b>1.059.677,63</b>	<b>958.162,47</b>	
	<b>TOTALE MISSIONE 13</b>	<b>Tutela della salute</b>	<b>252.406,17</b>	<b>previsione di competenza</b>	<b>946.712,04</b>	<b>705.756,30</b>	<b>686.856,30</b>
				<b>di cui già impegnato</b>		<b>(644.562,84)</b>	<b>(221.921,16)</b>
				<b>di cui fondo pluriennale</b>	<b>(19.900,00)</b>	<b>(0,00)</b>	<b>(0,00)</b>
				<b>previsioni di cassa</b>	<b>1.059.677,63</b>	<b>958.162,47</b>	





## BILANCIO DI PREVISIONE SPESE 2022 - 2024

MISSIONE, PROGRAMMA, TITOLO	DENOMINAZIONE	RESIDUI PRESUNTI AL TERMINE DELL'ESERCIZIO 2021		PREVISIONI DEFINITIVE DELL'ANNO 2021	Previsioni dell'anno 2022	Previsioni dell'anno 2023	Previsioni dell'anno 2024	
<b>MISSIONE 14 Sviluppo economico e competitività</b>								
<b>1401</b>	<b>Programma 01</b>	<b>Industria PMI e Artigianato</b>						
	Titolo 1	Spese correnti	0,02	previsione di competenza	35.427,65	285.749,41	0,00	0,00
				di cui già impegnato		(50.428,64)	(0,00)	(0,00)
				di cui fondo pluriennale vincolato	(0,00)	(0,00)	(0,00)	(0,00)
				previsioni di cassa	48.325,66	285.749,43		
	Titolo 2	Spese in conto capitale	418.994,51	previsione di competenza	483.185,61	2.006.866,67	3.589.880,67	0,00
				di cui già impegnato		(2.006.866,67)	(3.589.880,67)	(0,00)
				di cui fondo pluriennale vincolato	(0,00)	(0,00)	(0,00)	(0,00)
				previsioni di cassa	536.543,16	2.425.861,18		
	<b>Totale Programma</b>	<b>01 Industria PMI e Artigianato</b>	<b>418.994,53</b>	<b>previsione di competenza</b>	<b>518.613,26</b>	<b>2.292.616,08</b>	<b>3.589.880,67</b>	<b>0,00</b>
				<b>di cui già impegnato</b>		<b>(2.057.295,31)</b>	<b>(3.589.880,67)</b>	<b>(0,00)</b>
				<b>di cui fondo pluriennale</b>	<b>(0,00)</b>	<b>(0,00)</b>	<b>(0,00)</b>	<b>(0,00)</b>
				<b>previsioni di cassa</b>	<b>584.868,82</b>	<b>2.711.610,61</b>		
<b>1402</b>	<b>Programma 02</b>	<b>Commercio - reti distributive - tutela dei consumatori</b>						
	Titolo 1	Spese correnti	516.504,12	previsione di competenza	950.154,80	765.292,45	705.618,23	701.555,54
				di cui già impegnato		(199.494,24)	(3.174,00)	(0,00)
				di cui fondo pluriennale vincolato	(53.835,81)	(0,00)	(0,00)	(0,00)
				previsioni di cassa	1.339.482,30	1.281.796,57		
	Titolo 2	Spese in conto capitale	10.973,04	previsione di competenza	37.245,00	0,00	0,00	0,00
				di cui già impegnato		(0,00)	(0,00)	(0,00)
				di cui fondo pluriennale vincolato	(0,00)	(0,00)	(0,00)	(0,00)
				previsioni di cassa	48.218,04	10.973,04		
	<b>Totale Programma</b>	<b>02 Commercio - reti distributive - tutela dei consumatori</b>	<b>527.477,16</b>	<b>previsione di competenza</b>	<b>987.399,80</b>	<b>765.292,45</b>	<b>705.618,23</b>	<b>701.555,54</b>
				<b>di cui già impegnato</b>		<b>(199.494,24)</b>	<b>(3.174,00)</b>	<b>(0,00)</b>
				<b>di cui fondo pluriennale</b>	<b>(53.835,81)</b>	<b>(0,00)</b>	<b>(0,00)</b>	<b>(0,00)</b>
				<b>previsioni di cassa</b>	<b>1.387.700,34</b>	<b>1.292.769,61</b>		



## BILANCIO DI PREVISIONE SPESE 2022 - 2024

MISSIONE, PROGRAMMA, TITOLO	DENOMINAZIONE	RESIDUI PRESUNTI AL TERMINE DELL'ESERCIZIO 2021		PREVISIONI DEFINITIVE DELL'ANNO 2021	PREVISIONI			
					dell'anno 2022	dell'anno 2023	dell'anno 2024	
<b>1404</b>	<b>Programma 04</b>		<b>Reti e altri servizi di pubblica utilità</b>					
	Titolo 1	29.658,52	Spese correnti					
				previsione di competenza	80.099,46	69.399,80	69.399,80	69.399,80
				<i>di cui già impegnato</i>		(11.629,83)	(5.259,42)	(2.870,30)
				<i>di cui fondo pluriennale vincolato</i>	(0,00)	(0,00)	(0,00)	(0,00)
				previsioni di cassa	92.094,70	99.058,32		
	Titolo 2	5.592,59	Spese in conto capitale					
				previsione di competenza	352.951,83	23.777,00	0,00	0,00
				<i>di cui già impegnato</i>		(20.777,00)	(0,00)	(0,00)
				<i>di cui fondo pluriennale vincolato</i>	(20.777,00)	(0,00)	(0,00)	(0,00)
				previsioni di cassa	337.767,42	29.369,59		
	<b>Totale Programma</b>	<b>35.251,11</b>	<b>04 Reti e altri servizi di pubblica utilità</b>					
				previsione di competenza	<b>433.051,29</b>	<b>93.176,80</b>	<b>69.399,80</b>	<b>69.399,80</b>
				<i>di cui già impegnato</i>		<b>(32.406,83)</b>	<b>(5.259,42)</b>	<b>(2.870,30)</b>
				<i>di cui fondo pluriennale</i>	<b>(20.777,00)</b>	<b>(0,00)</b>	<b>(0,00)</b>	<b>(0,00)</b>
				<i>previsioni di cassa</i>	<b>429.862,12</b>	<b>128.427,91</b>		
	<b>TOTALE MISSIONE 14</b>	<b>981.722,80</b>	<b>Sviluppo economico e competitività</b>					
				previsione di competenza	<b>1.939.064,35</b>	<b>3.151.085,33</b>	<b>4.364.898,70</b>	<b>770.955,34</b>
				<i>di cui già impegnato</i>		<b>(2.289.196,38)</b>	<b>(3.598.314,09)</b>	<b>(2.870,30)</b>
				<i>di cui fondo pluriennale</i>	<b>(74.612,81)</b>	<b>(0,00)</b>	<b>(0,00)</b>	<b>(0,00)</b>
				<i>previsioni di cassa</i>	<b>2.402.431,28</b>	<b>4.132.808,13</b>		



## BILANCIO DI PREVISIONE SPESE 2022 - 2024

MISSIONE, PROGRAMMA, TITOLO	DENOMINAZIONE	RESIDUI PRESUNTI AL TERMINE DELL'ESERCIZIO 2021		PREVISIONI DEFINITIVE DELL'ANNO 2021	Previsioni dell'anno 2022	Previsioni dell'anno 2023	Previsioni dell'anno 2024
<b>MISSIONE 15 Politiche per il lavoro e la formazione professionale</b>							
<b>1502</b>	<b>Programma 02</b>	<b>Formazione professionale</b>					
	Titolo 2	Spese in conto capitale	0,00	previsione di competenza	0,00	0,00	0,00
				di cui già impegnato		(0,00)	(0,00)
				di cui fondo pluriennale vincolato	(0,00)	(0,00)	(0,00)
				previsioni di cassa	0,00	0,00	
	<b>Totale Programma</b>	<b>02 Formazione professionale</b>	<b>0,00</b>	<b>previsione di competenza</b>	<b>0,00</b>	<b>0,00</b>	<b>0,00</b>
				<b>di cui già impegnato</b>		<b>(0,00)</b>	<b>(0,00)</b>
				<b>di cui fondo pluriennale</b>	<b>(0,00)</b>	<b>(0,00)</b>	<b>(0,00)</b>
				<b>previsioni di cassa</b>	<b>0,00</b>	<b>0,00</b>	
<b>1503</b>	<b>Programma 03</b>	<b>Sostegno all'occupazione</b>					
	Titolo 1	Spese correnti	0,00	previsione di competenza	0,00	0,00	0,00
				di cui già impegnato		(0,00)	(0,00)
				di cui fondo pluriennale vincolato	(0,00)	(0,00)	(0,00)
				previsioni di cassa	0,00	0,00	
	<b>Totale Programma</b>	<b>03 Sostegno all'occupazione</b>	<b>0,00</b>	<b>previsione di competenza</b>	<b>0,00</b>	<b>0,00</b>	<b>0,00</b>
				<b>di cui già impegnato</b>		<b>(0,00)</b>	<b>(0,00)</b>
				<b>di cui fondo pluriennale</b>	<b>(0,00)</b>	<b>(0,00)</b>	<b>(0,00)</b>
				<b>previsioni di cassa</b>	<b>0,00</b>	<b>0,00</b>	
<b>TOTALE MISSIONE 15</b>		<b>Politiche per il lavoro e la formazione professionale</b>	<b>0,00</b>	<b>previsione di competenza</b>	<b>0,00</b>	<b>0,00</b>	<b>0,00</b>
				<b>di cui già impegnato</b>		<b>(0,00)</b>	<b>(0,00)</b>
				<b>di cui fondo pluriennale</b>	<b>(0,00)</b>	<b>(0,00)</b>	<b>(0,00)</b>
				<b>previsioni di cassa</b>	<b>0,00</b>	<b>0,00</b>	



## BILANCIO DI PREVISIONE SPESE 2022 - 2024

MISSIONE, PROGRAMMA, TITOLO	DENOMINAZIONE	RESIDUI PRESUNTI AL TERMINE DELL'ESERCIZIO 2021		PREVISIONI DEFINITIVE DELL'ANNO 2021	Previsioni dell'anno 2022	Previsioni dell'anno 2023	Previsioni dell'anno 2024	
<b>MISSIONE 20 Fondi e accantonamenti</b>								
<b>2001</b>	<b>Programma 01</b>	<b>Fondo di riserva</b>						
	Titolo 1	Spese correnti	0,00	previsione di competenza	974,29	686.391,78	615.790,60	729.434,04
				di cui già impegnato		(0,00)	(0,00)	(0,00)
				di cui fondo pluriennale vincolato	(0,00)	(0,00)	(0,00)	(0,00)
				previsioni di cassa	974,29	686.391,78		
	Totale Programma	<b>01 Fondo di riserva</b>	<b>0,00</b>	<b>previsione di competenza</b>	<b>974,29</b>	<b>686.391,78</b>	<b>615.790,60</b>	<b>729.434,04</b>
				<b>di cui già impegnato</b>		<b>(0,00)</b>	<b>(0,00)</b>	<b>(0,00)</b>
				<b>di cui fondo pluriennale</b>	<b>(0,00)</b>	<b>(0,00)</b>	<b>(0,00)</b>	<b>(0,00)</b>
				<b>previsioni di cassa</b>	<b>974,29</b>	<b>686.391,78</b>		
<b>2002</b>	<b>Programma 02</b>	<b>Fondo crediti di dubbia esigibilità</b>						
	Titolo 1	Spese correnti	0,00	previsione di competenza	14.583.347,80	14.850.462,19	16.307.665,61	15.342.672,55
				di cui già impegnato		(0,00)	(0,00)	(0,00)
				di cui fondo pluriennale vincolato	(0,00)	(0,00)	(0,00)	(0,00)
				previsioni di cassa	0,00	0,00		
	Titolo 2	Spese in conto capitale	0,00	previsione di competenza	99.128,65	26.784,40	26.784,40	26.527,21
				di cui già impegnato		(0,00)	(0,00)	(0,00)
				di cui fondo pluriennale vincolato	(0,00)	(0,00)	(0,00)	(0,00)
				previsioni di cassa	0,00	0,00		
	Totale Programma	<b>02 Fondo crediti di dubbia esigibilità</b>	<b>0,00</b>	<b>previsione di competenza</b>	<b>14.682.476,45</b>	<b>14.877.246,59</b>	<b>16.334.450,01</b>	<b>15.369.199,76</b>
				<b>di cui già impegnato</b>		<b>(0,00)</b>	<b>(0,00)</b>	<b>(0,00)</b>
				<b>di cui fondo pluriennale</b>	<b>(0,00)</b>	<b>(0,00)</b>	<b>(0,00)</b>	<b>(0,00)</b>
				<b>previsioni di cassa</b>	<b>0,00</b>	<b>0,00</b>		
<b>2003</b>	<b>Programma 03</b>	<b>Altri Fondi</b>						



## BILANCIO DI PREVISIONE SPESE 2022 - 2024

MISSIONE, PROGRAMMA, TITOLO	DENOMINAZIONE	RESIDUI PRESUNTI AL TERMINE DELL'ESERCIZIO 2021		PREVISIONI DEFINITIVE DELL'ANNO 2021	Previsioni dell'anno 2022	Previsioni dell'anno 2023	Previsioni dell'anno 2024
Titolo 1	Spese correnti	0,00	previsione di competenza	5.051.596,96	6.937.224,97	6.390.853,51	6.390.853,51
			<i>di cui già impegnato</i>		(0,00)	(0,00)	(0,00)
			<i>di cui fondo pluriennale vincolato</i>	(0,00)	(0,00)	(0,00)	(0,00)
			previsioni di cassa	5.044.683,96	5.926.444,97		
Titolo 2	Spese in conto capitale	0,00	previsione di competenza	350.000,00	350.000,00	350.000,00	350.000,00
			<i>di cui già impegnato</i>		(0,00)	(0,00)	(0,00)
			<i>di cui fondo pluriennale vincolato</i>	(0,00)	(0,00)	(0,00)	(0,00)
			previsioni di cassa	350.000,00	0,00		
Totale Programma	03 Altri Fondi	0,00	previsione di competenza	5.401.596,96	7.287.224,97	6.740.853,51	6.740.853,51
			<i>di cui già impegnato</i>		(0,00)	(0,00)	(0,00)
			<i>di cui fondo pluriennale</i>	(0,00)	(0,00)	(0,00)	(0,00)
			previsioni di cassa	5.394.683,96	5.926.444,97		
TOTALE MISSIONE 20	Fondi e accantonamenti	0,00	previsione di competenza	20.085.047,70	22.850.863,34	23.691.094,12	22.839.487,31
			<i>di cui già impegnato</i>		(0,00)	(0,00)	(0,00)
			<i>di cui fondo pluriennale</i>	(0,00)	(0,00)	(0,00)	(0,00)
			previsioni di cassa	5.395.658,25	6.612.836,75		



## BILANCIO DI PREVISIONE SPESE 2022 - 2024

MISSIONE, PROGRAMMA, TITOLO	DENOMINAZIONE	RESIDUI PRESUNTI AL TERMINE DELL'ESERCIZIO 2021		PREVISIONI DEFINITIVE DELL'ANNO 2021	PREVISIONI				
					Previsioni dell'anno 2022	Previsioni dell'anno 2023	Previsioni dell'anno 2024		
<b>MISSIONE</b>					<b>50 Debito pubblico</b>				
<b>5001</b>	<b>Programma</b>	<b>01</b>	<b>Quota interessi ammortamento mutui e prestiti obbligazionari</b>						
	Titolo 1		Spese correnti	177.775,87	previsione di competenza	379.280,62	309.491,82	236.532,11	156.773,10
					di cui già impegnato		(0,00)	(0,00)	(0,00)
					di cui fondo pluriennale vincolato	(0,00)	(0,00)	(0,00)	(0,00)
					previsioni di cassa	379.280,62	487.267,69		
	Totale Programma	01	Quota interessi ammortamento mutui e prestiti obbligazionari	177.775,87	previsione di competenza	379.280,62	309.491,82	236.532,11	156.773,10
					di cui già impegnato		(0,00)	(0,00)	(0,00)
					di cui fondo pluriennale	(0,00)	(0,00)	(0,00)	(0,00)
					previsioni di cassa	379.280,62	487.267,69		
<b>5002</b>	<b>Programma</b>	<b>02</b>	<b>Quota capitale ammortamento mutui e prestiti obbligazionari</b>						
	Titolo 4		Rimborso Prestiti	1.865.928,69	previsione di competenza	3.887.138,85	3.347.019,77	3.469.877,70	3.527.617,89
					di cui già impegnato		(0,00)	(0,00)	(0,00)
					di cui fondo pluriennale vincolato	(0,00)	(0,00)	(0,00)	(0,00)
					previsioni di cassa	4.426.451,74	4.776.362,21		
	Totale Programma	02	Quota capitale ammortamento mutui e prestiti obbligazionari	1.865.928,69	previsione di competenza	3.887.138,85	3.347.019,77	3.469.877,70	3.527.617,89
					di cui già impegnato		(0,00)	(0,00)	(0,00)
					di cui fondo pluriennale	(0,00)	(0,00)	(0,00)	(0,00)
					previsioni di cassa	4.426.451,74	4.776.362,21		
<b>TOTALE MISSIONE 50</b>			<b>Debito pubblico</b>	<b>2.043.704,56</b>	previsione di competenza	<b>4.266.419,47</b>	<b>3.656.511,59</b>	<b>3.706.409,81</b>	<b>3.684.390,99</b>
					di cui già impegnato		(0,00)	(0,00)	(0,00)
					di cui fondo pluriennale	(0,00)	(0,00)	(0,00)	(0,00)
					previsioni di cassa	<b>4.805.732,36</b>	<b>5.263.629,90</b>		



## BILANCIO DI PREVISIONE SPESE 2022 - 2024

MISSIONE, PROGRAMMA, TITOLO	DENOMINAZIONE	RESIDUI PRESUNTI AL TERMINE DELL'ESERCIZIO 2021		PREVISIONI DEFINITIVE DELL'ANNO 2021	Previsioni dell'anno 2022	Previsioni dell'anno 2023	Previsioni dell'anno 2024
<b>MISSIONE 60 Anticipazioni finanziarie</b>							
<b>6001</b>	<b>Programma 01</b>	<b>Restituzione anticipazione di tesoreria</b>					
	Titolo 5	Chiusura Anticipazioni ricevute da istituto tesoriere/cassiere	0,00	previsione di competenza	10.000.000,00	10.000.000,00	10.000.000,00
				di cui già impegnato		(0,00)	(0,00)
				di cui fondo pluriennale vincolato	(0,00)	(0,00)	(0,00)
				previsioni di cassa	10.000.000,00	10.000.000,00	
	Totale Programma	01 Restituzione anticipazione di tesoreria	0,00	previsione di competenza	10.000.000,00	10.000.000,00	10.000.000,00
				di cui già impegnato		(0,00)	(0,00)
				di cui fondo pluriennale	(0,00)	(0,00)	(0,00)
				previsioni di cassa	10.000.000,00	10.000.000,00	
<b>TOTALE MISSIONE 60</b>	<b>Anticipazioni finanziarie</b>		<b>0,00</b>	previsione di competenza	<b>10.000.000,00</b>	<b>10.000.000,00</b>	<b>10.000.000,00</b>
				di cui già impegnato		(0,00)	(0,00)
				di cui fondo pluriennale	(0,00)	(0,00)	(0,00)
				previsioni di cassa	10.000.000,00	10.000.000,00	



## BILANCIO DI PREVISIONE SPESE 2022 - 2024

MISSIONE, PROGRAMMA, TITOLO	DENOMINAZIONE	RESIDUI PRESUNTI AL TERMINE DELL'ESERCIZIO 2021	PREVISIONI DEFINITIVE DELL'ANNO 2021	Previsioni dell'anno 2022	Previsioni dell'anno 2023	Previsioni dell'anno 2024	
<b>MISSIONE 99 Servizi per conto terzi</b>							
<b>9901</b>	<b>Programma 01</b>	<b>Servizi per conto terzi e Partite di giro</b>					
	Titolo 7	Uscite per conto terzi e partite di giro	3.854.159,94	previsione di competenza di cui già impegnato di cui fondo pluriennale vincolato previsioni di cassa	68.388.205,00  (934.871,31) (0,00) 72.103.803,27	64.787.000,00  (934.871,31) (0,00) 68.641.159,94	62.455.000,00  (0,00) (0,00) (0,00)
	Totale Programma	<b>01 Servizi per conto terzi e Partite di giro</b>	<b>3.854.159,94</b>	<b>previsione di competenza di cui già impegnato di cui fondo pluriennale previsioni di cassa</b>	<b>68.388.205,00 (934.871,31) (0,00) 72.103.803,27</b>	<b>64.787.000,00 (934.871,31) (0,00) 68.641.159,94</b>	<b>62.455.000,00 (0,00) (0,00) (0,00)</b>
<b>TOTALE MISSIONE 99</b>		<b>Servizi per conto terzi</b>	<b>3.854.159,94</b>	<b>previsione di competenza di cui già impegnato di cui fondo pluriennale previsioni di cassa</b>	<b>68.388.205,00 (934.871,31) (0,00) 72.103.803,27</b>	<b>64.787.000,00 (934.871,31) (0,00) 68.641.159,94</b>	<b>62.455.000,00 (0,00) (0,00) (0,00)</b>
<b>TOTALE MISSIONI</b>			<b>49.708.958,13</b>	<b>previsione di competenza di cui già impegnato di cui fondo pluriennale previsioni di cassa</b>	<b>318.201.900,6 (105.732.841, (17.965.670,4 318.560.592,4</b>	<b>280.850.313,2 (50.062.690,5 (0,00) 312.854.485,2</b>	<b>259.296.456,5 (37.283.354,9 (0,00) (0,00)</b>
<b>TOTALE GENERALE DELLE SPESE</b>			<b>49.708.958,13</b>	<b>previsione di competenza di cui già impegnato di cui fondo pluriennale vincolato previsioni di cassa</b>	<b>319.179.615,4 (105.732.841, (17.965.670,4 318.560.592,4</b>	<b>281.828.028,1 (50.062.690,5 (0,00) 312.854.485,2</b>	<b>260.274.171,4 (37.283.354,9 (0,00) (0,00)</b>



# L'Amministrazione e il governo locale



**L'Amministrazione al servizio del cittadino**



**L'Amministrazione e lo sviluppo del territorio**

**MISSIONE:** 01 Servizi istituzionali, generali e di gestione

**Indirizzo Strategico:** 1. L' Amministrazione e il governo locale

**Obiettivo strategico:** 1.1 *Realizzare un'amministrazione capace, efficiente e trasparente*

**Obiettivi operativi:**

1.1.1 Acquisizione nuove risorse umane. Miglioramento delle professionalità della macchina organizzativa. Ingresso nuove professionalità

1.1.2 Sfruttamento delle potenzialità offerte dai programmi di intervento e finanziamenti dell'Unione Europea

1.1.3 Collaborazione attiva con i diversi soggetti e le agenzie sociali, educative, culturali presenti nel territorio

1.1.4 Attuare i principi di trasparenza e accesso civico, assolvere agli obblighi di pubblicazione, individuare e attuare le misure di prevenzione e contrasto alla corruzione e all'illegalità

***Risorse umane da impiegare***

Le risorse umane da impiegare sono quelle previste nella dotazione organica dei Settori interessati.

***Motivazione delle scelte e Finalità da conseguire***

- *Sviluppare le professionalità e le competenze presenti fra il personale dell'Ente al fine di poter accedere in maggior misura ai finanziamenti della Comunità Europea e attirare e favorire investimenti privati per opere di interesse collettivo*

- *Sviluppare i contatti e le collaborazioni con i diversi attori presenti nel territorio e operanti in campo sociale, educativo e culturale*

***Risorse strumentali***

Le risorse strumentali impiegate sono quelle attualmente in dotazione ai vari Settori interessati, così come risulta in modo analitico nell'inventario del Comune.

## 1.1.1 Acquisizione nuove risorse umane. Miglioramento delle professionalità della macchina organizzativa. Ingresso nuove professionalità

Azioni	Settore coinvolto	2022	2023	2024	Responsabile Gestionale	Referente politico
Definizione del Piano Triennale delle assunzioni per garantire un'adeguata consistenza di personale in termini di efficienza dell'azione amministrativa, orientata ad una maggiore professionalità della struttura.	Organizzazione e gestione risorse umane	X	X	X	Soddu Giuseppina	Sardara Carlo Andrea
Garantire una costante formazione specialistica di aggiornamento e trasversale sui temi comuni, tra cui la formazione obbligatoria in materia di anticorruzione e trasparenza.	Organizzazione e gestione risorse umane	X	X	X	Soddu Giuseppina	Sardara Carlo Andrea
Definizione del nuovo contratto decentrato dell'Area della dirigenza, recependo le novità introdotte dalla contrattazione nazionale	Organizzazione e gestione risorse umane	X			Soddu Giuseppina	Sardara Carlo Andrea
Attuazione istituti contrattuali e gestione relazioni sindacali	Organizzazione e gestione risorse umane	X	X	X	Soddu Giuseppina	Sardara Carlo Andrea
Rinnovo dei componenti RSU	Organizzazione e gestione risorse umane	X			Soddu Giuseppina	Sardara Carlo Andrea
Rilevazione del benessere organizzativo del personale attraverso questionari annuali.	Organizzazione e gestione risorse umane	X	X	X	Soddu Giuseppina	Sardara Carlo Andrea
	Innovazione Tecnologica				Castagna Claudio	Mulas Gabriele
Adozione del nuovo Piano triennale delle azioni positive e attuazione degli strumenti e azioni previsti.	Organizzazione e gestione risorse umane	X	X	X	Soddu Giuseppina	Sardara Carlo Andrea
Attuazione del Lavoro Agile. Regolamentazione in linea con la sopravvenuta normativa, supporto ai settori con circolari esplicative, monitoraggio e verifiche.	Organizzazione e gestione risorse umane	X	X	X	Soddu Giuseppina	Sardara Carlo Andrea
	Innovazione Tecnologica				Claudio Castagna	Mulas Gabriele
Comitato Unico di Garanzia per le pari opportunità (C.U.G.): supporto segretariale/organizzativo al Comitato e rinnovo dei componenti con modalità partecipative/elettive.	Organizzazione e gestione risorse umane	X	X	X	Soddu Giuseppina	Sardara Carlo Andrea

## 1.1.2\_Sfruttamento delle potenzialità offerte dai programmi di intervento e finanziamenti dell'Unione Europea

Azioni	Settore coinvolto	2022	2023	2024	Responsabile Gestionale	Referente politico
ITI SASSARI STORICA - Az. 5 "Cultura di impresa e inclusione attiva.	Attività produttive ed edilizia privata	X	X		Giovanni Agatau	Corda Maria Alessandra
ITI SASSARI STORICA Az. 2. "Rigenerazione sostenibile del vecchio Mercato Civico".	Lavori pubblici e manutenzione del patrimonio comunale	X	X		Pier Giovanni Melis	Arru Rosanna
ITI SASSARI STORICA Az.3. "Valorizzazione della tradizione e del ruolo dei Candelieri per la riqualificazione socio – economica della parte bassa del Centro Storico di Sassari" – Recupero e riorganizzazione del Palazzo della Frumentaria, dell'ex Casotto Daziario e l'ex scuola di Sant'Apollinare.	Lavori pubblici e manutenzione del patrimonio comunale	X	X		Pier Giovanni Melis	Arru Rosanna
Attuazione e prosecuzione delle diverse azioni finanziate con fondi comunitari:ITI (azione 1 e sub_azione 4,2); Includis, PAIS (Patti Inclusione Sociale continuità SIA); Lgnet (progetto in partenariato con il Ministero dell'Interno e altri 19 comuni d'Italia che ha come obiettivo l'integrazione sociale dei migranti) e prosecuzione nella ricerca di ulteriori risorse finanziarie.	Politiche, servizi e coesione sociale	X	X		Mura Alberto	Meazza Gianfranco
Avvio delle attività di partecipazione alla definizione della nuova Programmazione Europea 2021-2027 a livello regionale, in collaborazione con le Autorità di Gestione del FESR, del FSE e degli altri Fondi Europei, in risposta alle esigenze locali e in funzione della realizzazione del programma di mandato e delle sue priorità strategiche.	Direzione generale	X	X		Castagna Claudio	Mulas Gabriele
Supporto a livello di area vasta nella partecipazione, definizione e coordinamento di processi, attività e documenti strategici a carattere negoziale, per l'utilizzo di risorse finanziarie a livello europeo, nazionale e regionale, nel contesto attuale del Recovery Fund, della nuova Programmazione Europea 2021-2027 e degli strumenti disponibili per contrastare la crisi economica e sociale conseguente alla pandemia da Sars-Cov-2.	Direzione generale	X	X	X	Castagna Claudio	Mulas Gabriele
Esercizio delle funzioni dell'ente in qualità di Organismo Intermedio/Autorità Urbana per l'attuazione del programma ITI Sassari Storica nell'ambito del POR FESR 2014-2020 e POR FSE 2014-2020.	Direzione generale	X	X		Castagna Claudio	Mulas Gabriele
Realizzazione e conclusione di progetti finanziati nell'ambito dei Programmi Europei "a Gestione Dretta" ("URBACT III") - Avvio di nuove partnership per la partecipazione ad altri Programmi Europei (ultimi bandi a chiusura dell'Agenda UE 2014-2020).	Direzione generale	X			Castagna Claudio	Mulas Gabriele
Avvio attività organizzative e operative intersettoriali per facilitare e sostenere in modo integrato e coordinato la partecipazione da parte dei diversi	Direzione generale	X	X	X	Castagna Claudio	Mulas Gabriele

Assessorati/Settori dell'Ente alle opportunità di finanziamento, in riferimento sia alla chiusura del ciclo programmatico 2014- 2020, che alla nuova Programmazione Europea 2021-2027.

Individuazione e partecipazione dei bandi e/o strumenti finanziari di natura negoziale, coerenti con il programma di mandato e le sue priorità strategiche, nell'ambito delle opportunità offerte a livello europeo, nazionale e regionale: Programmi Operativi Nazionali e Regionali (PON e POR) 2021-2027; Programmi Operativi della Cooperazione Territoriale, Interregionale e Transnazionale Europea 2021-2027; Programmi Europei "a Gestione Diretta" 2021-2027; Programmi dei Fondi di Sviluppo e Coesione FSC e/o similari, altri programmi/leggi regionali per lo sviluppo urbano.

Direzione generale X X X Castagna Claudio Mulas Gabriele

Attività di monitoraggio e valutazione dei progetti finanziati/strumenti adottati, e dello stato di avanzamento degli interventi realizzati.

Direzione generale X X X Castagna Claudio Mulas Gabriele

Monitoraggio costante delle opportunità di finanziamento regionale nazionale e comunitario nel campo culturale, artistico, turistico al fine di potenziare le risorse economiche e strumentali dell'Ente.

Politiche culturali e della gestione del patrimonio immobiliare X X X Antonio Solinas Useri Laura

Rafforzare le azioni dello sportello Informagiovani-Eurodesk per diffondere le potenzialità dei finanziamenti dell'Unione Europea a favore dei giovani.

Politiche educative, giovanili e sportive X X X Campus Roberto Useri Laura

Attivazione dei Cantieri Lavoras finanziati con fondi regionali di cui all'art. 2 della L.R. n.1/2018 nell'ambito delle azioni di politica attiva del lavoro promosse dalla Regione Sardegna.

Organizzazione e gestione risorse umane X X X Soddu Giuseppina Sardara Carlo Andrea

Rafforzare le azioni di progettazione, animazione territoriale e gestione di percorsi partecipativi fondati sulla raccolta dei fabbisogni del territorio e la valutazione d'impatto nell'ambito dei servizi di sostegno all'abitare e di housing sociale

Contratti pubblici e politiche della casa X X X Antonio Solinas Meazza Gianfranco

### 1.1.3\_Collaborazione attiva con i diversi soggetti e le agenzie sociali, educative, culturali presenti nel territorio

Azioni	Settore coinvolto	2022	2023	2024	Responsabile Gestionale	Referente politico
Prosecuzione delle collaborazioni con le associazioni di volontariato e con il terzo settore, con i quali si intraprenderanno azioni di politica attiva per la gestione condivisa di azioni di inclusione sociale già programmate nei diversi progetti attivi.	Politiche, servizi e coesione sociale	X	X	X	Mura Alberto	Meazza Gianfranco
Proseguire nelle collaborazioni con gli attori pubblici e privati per rafforzare un sistema di rete che potenzi l'attrattività della città da un punto di vista dell'offerta culturale e artistica, anche attraverso l'interfacciarsi con le agenzie di riferimento.	Politiche culturali e della gestione del patrimonio immobiliare	X	X	X	Solinas Antonio	Useri Laura
Proseguire e rafforzare l'attività della Consulta comunale per lo Sport al fine di attuare iniziative condivise nell'ambito sportivo.	Politiche educative, giovanili e sportive	X	X	X	Campus Roberto	Arru Rosanna
Rafforzare le azioni di partenariato con i soggetti firmatari del protocollo d'intesa realizzato nell'ambito della progettazione Pinqua	Contratti pubblici e politiche della casa	X	X	X	Antonio Solinas	Meazza Gianfranco

### 1.1.4\_ Attuare i principi di trasparenza e accesso civico, assolvere agli obblighi di pubblicazione, individuare e attuare le misure di prevenzione e contrasto alla corruzione e all'illegalità

Azioni	Settore coinvolto	2022	2023	2024	Responsabile Gestionale e RPCT	Referente politico
Attuazione dei principi e degli obblighi in materia di pubblicità, trasparenza e accesso.	Affari generali e servizi al cittadino_ Tutti i settori	X	X	X	Daniela Marcellino Antonino Puledda	Sindaco
Aggiornamento del Piano triennale per la prevenzione della corruzione e per la trasparenza, anche mediante specifico applicativo per la sistematica raccolta dei dati dei processi disponibile nella intranet comunale, e verifica della sua efficace attuazione e della sua idoneità.	Affari generali e servizi al cittadino_ Tutti i settori	X	X	X	Daniela Marcellino Antonino Puledda	Sindaco
Monitoraggio sull'attuazione e adeguatezza sia delle singole misure specifiche di prevenzione individuate dai Settori, tramite l'utilizzo di apposito applicativo web, sia delle misure generali definite dal PTPCT. Predisposizione della relazione annuale sui risultati dell'attività svolta.	Affari generali e servizi al cittadino_ Tutti i settori	X	X	X	Daniela Marcellino Antonino Puledda	Sindaco
Organizzazione, di concerto con il Settore Organizzazione e gestione risorse umane, di percorsi formativi di livello generale sulle tematiche dell'etica e della legalità e di livello specifico rivolti a RPCT, Dirigenti e personale delle aree a rischio.	Affari generali e servizi al cittadino	X	X	X	Daniela Marcellino Antonino Puledda	Sindaco
Attuazione delle misure individuate nel Piano triennale per la prevenzione della corruzione e per la trasparenza e nelle schede di dettaglio dei singoli settori.	Affari generali e servizi al cittadino_ Tutti i settori	X	X	X	Daniela Marcellino Antonino Puledda	Sindaco

**MISSIONE: 01 Servizi istituzionali, generali e di gestione**

**Indirizzo Strategico: 1. L' Amministrazione e il governo locale**

**Obiettivo strategico: 1.2 *Sviluppare e potenziare i servizi e le reti di informazione telematica per migliorare la qualità della vita, il rapporto tra i cittadini e il Comune, le potenzialità di sviluppo economico.***

**Obiettivi operativi:**

- 1.2.1 Promuovere un sistema di informazione e comunicazione più efficace per favorire il rapporto con i cittadini, le imprese, i soggetti sociali
- 1.2.2 Potenziare i servizi on line, il portale web del Comune; implementazione connettività digitale; diffusione dei servizi comunali sul territorio
- 1.2.3 Favorire un sistema più efficiente e accessibile di democrazia partecipata
- 1.2.4. Rafforzare le politiche di welfare attraverso il ruolo strategico dei Plus

**Risorse umane da impiegare**

Le risorse umane da impiegare sono quelle previste nella dotazione organica dei Settori interessati.

***Motivazione delle scelte e finalità da conseguire***

*- Migliorare e incrementare i servizi telematici dell'Ente a disposizione dei cittadini e delle imprese*

***Risorse strumentali***

Le risorse strumentali impiegate sono quelle attualmente in dotazione ai vari Settori interessati, così come risulta in modo analitico nell'inventario del Comune.

## 1.2.1\_ Promuovere un sistema di informazione e comunicazione più efficace per favorire il rapporto con i cittadini, le imprese, i soggetti sociali

Azioni	Settore coinvolto	2022	2023	2024	Responsabile Gestionale	Referente politico
Divulgazione dati statistici elaborati dal Servizio Statistica, significativi sull'evoluzione sociale, demografica, economica della città, sia a supporto delle valutazioni degli amministratori, sia per fornire alla cittadinanza, alle imprese e ai soggetti sociali informazioni utili all'elaborazione di iniziative e/o proposte.	Bilancio e tributi	X	X	X	Mura Mario	Mulas Gabriele

## 1.2.2\_ Potenziare i servizi on line, il portale web del Comune; implementazione connettività digitale; diffusione dei servizi comunali sul territorio

Azioni	Settore coinvolto	2022	2023	2024	Responsabile Gestionale	Referente politico
Codifica e adeguamento degli archivi di Urbanistica.	Pianificazione territoriale, Paesaggio e Sviluppo turistico	X	X	X	Giovanni Pisoni	Lucchi Clemente Nicolò
Servizio on.line degli strumenti di pianificazione urbanistica, degli atti e provvedimenti relativi (demanio, paesaggio, espropri).	Pianificazione territoriale, Paesaggio e Sviluppo turistico	X	X	X	Giovanni Pisoni	Lucchi Clemente Nicolò
	Innovazione Tecnologica				Claudio Castagna	Mulas Gabriele
Aggiornamento cartografico sul SIT.	Pianificazione territoriale, Paesaggio e Sviluppo turistico	X	X	X	Giovanni Pisoni	Lucchi Clemente Nicolò
	Innovazione Tecnologica				Claudio Castagna	Mulas Gabriele
Implementazione, in collaborazione con il Distretto Sanitario e i Responsabili dei Sistemi Informatici del Comune e della ASSL, del progetto di interoperabilità dei due sistemi informatici che consentiranno una semplificazione dei processi e una maggiore efficienza organizzativa. Attivazione di percorsi di facilitazione di accesso ai servizi attraverso la possibilità di presentare istanze on-line e invio di documentazione e certificazioni oltre che aggiornare le pagine web dedicate al Settore (anziani e disabili, accreditamento, associazioni).	Politiche, servizi e coesione sociale	X	X	X	Mura Alberto	Meazza Gianfranco
	Innovazione Tecnologica				Claudio Castagna	Mulas Gabriele
Servizio Wi Fi per i cittadini: Attivazione nuovi punti di accesso interni alle sedi dell'Amministrazione ed esterni	Innovazione Tecnologica	X	X		Claudio Castagna	Mulas Gabriele
Servizi online: prosecuzione progetto Sportello contribuente; Prosecuzione progetti Politiche educative e Politiche sociali; Individuazione e realizzazione ulteriori servizi online.	Innovazione Tecnologica	X	X		Claudio Castagna	Mulas Gabriele
Stazioni mobili: Definizione standard di collegamento telematico delle stazioni mobili;	Innovazione Tecnologica	X	X		Claudio	Mulas Gabriele



Attivazione delle risorse di rete necessarie contestualmente alla messa in esercizio di ciascuna stazione mobile.						Castagna	
Rete telematica e connettività: Consolidamento della rete telematica in termini di stabilità ed affidabilità; Conclusione integrazione connessioni in fibra delle scuole (messe a disposizione da Open Fiber) ; Eventuali espansioni Rete telematica.	Innovazione Tecnologica	X	X			Claudio Castagna	Mulas Gabriele
Rete telematica e connettività: Sostituzione apparati di rete (backbone); Eventuali espansioni Rete telematica.	Innovazione Tecnologica	X				Claudio Castagna	Mulas Gabriele
Rete telematica e connettività: Avvio integrazione connessioni in fibra delle scuole (messe a disposizione da Open Fiber); Prosecuzione manutenzione/sostituzione restanti apparati di rete.	Innovazione Tecnologica	X	X			Claudio Castagna	Mulas Gabriele
Digitalizzazione e dematerializzazione: Prosecuzione della dematerializzazione documentale; Introduzione della firma digitale remota degli atti per gli amministratori e tutti i dipendenti; Introduzione della firma grafometrica negli ambiti compatibili con tale strumento.	Innovazione Tecnologica	X	X			Claudio Castagna	Mulas Gabriele
Rinnovo parco informatico: Sostituzione apparecchiature obsolete; manutenzione continua delle postazioni di lavoro.	Innovazione Tecnologica	X	X			Claudio Castagna	Mulas Gabriele
Sviluppo del Centro Elaborazione Dati: Attivazione di servizi di disaster recovery sul cloud; Manutenzione hardware e software dei dispositivi informatici; Manutenzione appareti accessori (condizionamento, antincendio, alimentazione elettrica, ecc.).	Innovazione Tecnologica	X	X			Claudio Castagna	Mulas Gabriele
Portale web: modificare e rendere più fruibili al cittadino le schede informative e la modulistica in materia di anagrafe e stato civile; ampliare la gamma dei certificati on-line con l'inserimento degli estratti di stato civile; ANPR.	Affari generali e servizi al cittadino	X	X	X		Daniela Marcellino	Mulas Gabriele
	Innovazione Tecnologica					Claudio Castagna	
Potenziamento e aggiornamento sezione web dell'URP.	Affari generali e servizi al cittadino	X	X	X		Daniela Marcellino	Mulas Gabriele
PAGO PA:							
Costante monitoraggio della situazione relativa alla gestione delle entrate e prosecuzione nelle azioni di adeguamento al nuovo sistema;							
Individuazione soluzioni gestionali ed organizzative in risposta alle criticità operative segnalate dai settori gestori di entrate nella gestione dei flussi di rendicontazione delle entrate pagate attraverso la piattaforma PagoPA, e loro implementazione;	Bilancio e tributi					Mura Mario	Sardara Carlo Andrea
	e Innovazione Tecnologica	X				Claudio Castagna	Mulas Gabriele
Completamento dell'implementazione del modulo "entrate attese" per la gestione di tutte le tipologie di Entrate dell'Ente, già avviata nel precedente esercizio, al fine di consentire una riconciliazione tra incasso, credito e movimento di bilancio.							

<p>Portale del contribuente:          Segnalare agli utenti le nuove funzionalità del Portale a seguito di avvenuta attivazione via web dei servizi di visualizzazione pagamenti IMU e dei servizi di presentazione on line delle istanze IMU e TARI (previste per il 2021 da parte del Settore Innovazione Tecnologica). Dare supporto agli utenti sulle modalità di presentazione on-line delle istanze sul Portale e informazioni sui nuovi servizi.</p>	Bilancio e tributi e Innovazione Tecnologica	X				Mura Mario Claudio Castagna	Sardara Carlo Andrea Mulas Gabriele
<p>Aggiornare visualizzazione situazione catastale</p> <p>Gestione/istruzione on line delle istanze, con lo scopo di creare condizioni di partecipazione diretta dei cittadini all'implementazione e correzione puntuale della banca dati tributaria.</p>							
<p>Portale del contribuente:          Predisporre l'attivazione della consultazione on line dello stato di avanzamento delle pratiche che riguardano il cittadino.</p>	Bilancio e tributi					Mura Mario	Sardara Carlo Andrea
<p>Attivazione visualizzazione della situazione debitoria/creditoria del contribuente.</p>	Innovazione Tecnologica		X			Claudio Castagna	Mulas Gabriele
<p>Potenziare il canale telematico con ulteriori miglioramenti ed implementazioni del portale che si renderanno necessarie.</p>							
<p>Tutelare e valorizzare il patrimonio librario, antico, raro e di pregio della Biblioteca comunale con la digitalizzazione delle opere, creando un accesso semplificato agli utenti attraverso il catalogo bibliografico on line e anche attraverso "Sardegna Digital Library".</p>	Politiche culturali e della gestione del patrimonio immobiliare	X	X	X		Solinas Antonio Claudio Castagna	Useri Laura Mulas Gabriele
<p>Innovazione Tecnologica</p>							
<p>Implementare I servizi di biblioteca digitale, erogati dalle Biblioteche del Sistema Comunale mediante l'adesione alla piattaforma nazionale MediaLibraryOnLine (MLOL).</p>	Politiche culturali e della gestione del patrimonio immobiliare	X	X	X		Solinas Antonio Claudio Castagna	Useri Laura Mulas Gabriele
<p>Innovazione Tecnologica</p>							
<p>Adeguamento, gestione e monitoraggio del sito Turismo Sassari e dei relativi account dei social network per la promozione turistica e culturale del territorio.</p>	Politiche culturali e della gestione del patrimonio immobiliare	X	X	X		Solinas Antonio	Useri Laura
<p>Tutelare e valorizzare il patrimonio documentario conservato presso l'Archivio Storico Comunale attraverso progetti di digitalizzazione in house da rendere fruibili all'utenza.</p>	Politiche culturali e della gestione del patrimonio immobiliare	X	X	X		Solinas Antonio	Useri Laura
<p>Implementare e rendere fruibile on line attraverso il sito dell'Archivio Storico la documentazione relativa alla descrizione della Serie "Contratti" e Deliberazioni della Giunta Comunale.</p>	Politiche culturali e della gestione del patrimonio immobiliare	X	X	X		Solinas Antonio	Useri Laura
<p>Implementare il sistema di iscrizioni online servizi scolastici (mensa, trasporto, borse di studio, ecc).</p>	Politiche educative, giovanili e sportive	X	X	X		Campus Roberto	Useri Laura
	Innovazione Tecnologica					Claudio Castagna	Mulas Gabriele

Rivisitare e aggiornare costantemente il sito web con riferimento ai servizi e alle attività del Settore Politiche educative, giovanili e sportive.	Politiche educative, giovanili e sportive	X	X	X	Campus Roberto	Useri Laura
Gestione on line di tutte le istanze afferenti al Settore Politiche abitative	Contratti pubblici e politiche della casa	X	X	X	Antonio Solinas	Meazza Gianfranco
	Innovazione Tecnologica				Claudio Castagna	Mulas Gabriele

### 1.2.3 Favorire un sistema più efficiente e accessibile di democrazia partecipata

Azioni	Settore coinvolto	2022	2023	2024	Responsabile Gestionale	Referente politico
Customer satisfaction per URP e Punto Città.	Affari generali e servizi al cittadino	X	X	X	Daniela Marcellino	Mulas Gabriele
Aggiornamento carte dei servizi dell'Ente.	Affari generali e servizi al cittadino	X	X	X	Daniela Marcellino	Mulas Gabriele
Realizzazione processo partecipativo inerente l'housing sociale	Contratti pubblici e politiche della casa				Antonio Solinas	Meazza Gianfranco
	Innovazione Tecnologica Direzione Generale	X	X	X	Claudio Castagna	Mulas Gabriele

### 1.2.4 Rafforzare le politiche di welfare attraverso il ruolo strategico dei Plus

Azioni	Settore coinvolto	2022	2023	2024	Responsabile Gestionale	Referente politico
Ampliamento dei servizi gestiti in forma associata, così come da programmazione in Ambito Plus, al fine di garantire l'adeguatezza dei servizi territoriali e la salvaguardia dei diritti di cittadinanza.	Politiche, servizi e coesione sociale	X	X	X	Mura Alberto	Meazza Gianfranco
Prosecuzione, nelle more dell'approvazione delle nuove linee guida, delle attività di coordinamento dell'Ufficio di Piano del PLUS di Sassari, Porto Torres, Sorso e Stintino inerenti la gestione degli interventi di Servizio Educativo Territoriale, Assistenza scolastica specialistica, Senza Fissa Dimora, Servizio Assistenza Domiciliare, progetti di inclusione, RDC/REIS, etc. unitamente al monitoraggio, alla valutazione e alla rendicontazione degli stessi.	Politiche, servizi e coesione sociale	X	X	X	Mura Alberto	Meazza Gianfranco
Predisposizione progetti e iniziative per rispondere agli avvisi che a livello regionale, nazionale e comunitario saranno emanati per il potenziamento dei servizi gestiti in forma associata e nel rafforzamento della rete.	Politiche, servizi e coesione sociale	X	X	X	Mura Alberto	Meazza Gianfranco

**MISSIONE:** 01 Servizi istituzionali, generali e di gestione

**Indirizzo Strategico: 1. L' Amministrazione e il governo locale**

**Obiettivo strategico: 1.3** *Riaffermare la dimensione metropolitana della città di Sassari, come soggetto politico aggregatore e agente propulsore dello sviluppo del territorio del nord ovest della Sardegna, in grado di attuare una funzione riconosciuta e condivisa di leadership*

**Obiettivi operativi:**

1.3.1 Potenziamento della struttura e delle funzioni della Rete Metropolitana del Nord Sardegna, soggetto politico ed ente locale rappresentativo e di governo del territorio

1.3.2 Rafforzare e implementare i servizi che la città offre in termini amministrativi, logistici, economici offerti ai cittadini e alle imprese che a loro fanno riferimento nell'area vasta

***Risorse umane da impiegare***

Le risorse umane da impiegare sono quelle previste nella dotazione organica dei Settori interessati.

***Motivazione delle scelte e finalità da conseguire***

- *Riaffermare il ruolo di Sassari quale città capoluogo, fulcro trainante e strategico del territorio ed elemento propulsivo dello sviluppo del Nord-Ovest della Sardegna;*
- *Rafforzare e implementare i servizi offerti ai cittadini e alle imprese dell'area vasta*

***Risorse strumentali***

Le risorse strumentali impiegate sono quelle attualmente in dotazione ai vari Settori interessati, così come risulta in modo analitico nell'inventario del Comune.

### 1.3.1 Potenziamento della struttura e delle funzioni della Rete Metropolitana del Nord Sardegna, soggetto politico ed ente locale rappresentativo e di governo del territorio

Azioni	Settore coinvolto	2022	2023	2024	Responsabile Gestionale	Referente politico
Supporto nel funzionamento della struttura organizzativa della Rete, attraverso l'utilizzo condiviso di risorse umane comunali, a vari livelli di responsabilità, logistica e strumenti operativi.	Direzione generale	X	X		Castagna Claudio	Sindaco
Coordinamento dell'Area Tecnica della Rete.	Pianificazione territoriale, paesaggio e sviluppo turistico	X	X		Pisoni Giovanni Antonio	Sindaco
Supporto nella predisposizione e nel coordinamento di programmi e progetti di sviluppo territoriale nell'ambito dei finanziamenti regionali, nazionali ed europei in genere, anche attraverso l'utilizzo condiviso di specifiche risorse umane comunali preposte, nell'ottica di una proficua cooperazione in ordine alle iniziative intercomunali per lo sviluppo del territorio.	Direzione generale	X	X	X	Castagna Claudio	Sindaco
Supporto nella partecipazione, definizione e coordinamento, anche attraverso l'utilizzo condiviso di specifiche risorse umane preposte, della nuova Programmazione Europea 2021-2027 a livello regionale, in collaborazione con le Autorità di Gestione FESR, del FSE e degli altri Fondi, in funzione degli obiettivi strategici della Rete Metropolitana.	Direzione generale	X	X	X	Castagna Claudio	Sindaco
Supporto nell'attuazione e gestione, anche attraverso l'utilizzo condiviso di risorse umane comunali, a vari livelli di responsabilità, degli interventi finanziati nell'ambito della "Programmazione Territoriale – Progetto di Sviluppo Territoriale - PST CRP 32", di cui alla Strategia 5.8 del Piano Regionale di Sviluppo 2014-2019.	Direzione generale	X	X		Castagna Claudio	Sindaco

### 1.3.2 Rafforzare e implementare i servizi che la città offre in termini amministrativi, logistici, economici offerti ai cittadini e alle imprese che a loro fanno riferimento nell'area vasta

Azioni	Settore coinvolto	2022	2023	2024	Responsabile Gestionale	Referente politico
Riconoscimento e promozione Centri Commerciali Naturali.	Attività produttive ed edilizia privata	X	X	X	Giovanni Agatau	Corda Maria Alessandra

**MISSIONE:** 01 Servizi istituzionali, generali e di gestione

**Indirizzo Strategico:** 1. L' Amministrazione e il governo locale

**Obiettivo strategico:** 1.4 *Promuovere lo sviluppo economico e sociale del "secondo polmone" con cui respira la Città, quello delle sue borgate e dell'agro, attuando politiche di decentramento funzionali a favorire le condizioni di valorizzazione e sfruttamento delle risorse locali.*

**Obiettivi operativi:**

1.4.1 Predisporre, di concerto con la Municipalità, piani di valorizzazione delle risorse economiche e naturali, secondo la specificità delle diverse aree su cui insistono le borgate (agro – fascia costiera)

***Risorse umane da impiegare***

Le risorse umane da impiegare sono quelle previste nella dotazione organica dei Settori interessati.

***Motivazione delle scelte e finalità da conseguire***

- *Attribuire una maggiore autonomia amministrativa alle borgate al fine di valorizzarne il ruolo*
- *Valorizzazione delle risorse economiche e naturali delle borgate*

***Risorse strumentali***

Le risorse strumentali impiegate sono quelle attualmente in dotazione ai vari Settori interessati, così come risulta in modo analitico nell'inventario del Comune.

### 1.4.1 Predisporre, di concerto con la Municipalità, piani di valorizzazione delle risorse economiche e naturali, secondo la specificità delle diverse aree su cui insistono le borgate (agro – fascia costiera)

Azioni	Settore coinvolto	2022	2023	2024	Responsabile Gestionale	Referente politico
Supporto tecnico-amministrativo alla Municipalità per la partecipazione alle scelte di programmazione.	Affari generali e servizi al cittadino	X	X	X	Daniela Marcellino	Sindaco
Potenziamento delle azioni di valorizzazione del patrimonio storico-culturale delle borgate e delle aree costiere, assicurando la fruizione degli spazi per promuovere il sistema integrato turistico-culturale e ambientale in un'ottica di destagionalizzazione dei flussi turistici.	Politiche culturali e della gestione del patrimonio immobiliare	X	X	X	Antonio Solinas	Useri Laura





L'Amministrazione e il governo locale



# L'Amministrazione al servizio del cittadino



L'Amministrazione e lo sviluppo del territorio

**MISSIONE:** 12 Diritti sociali, politiche sociali e famiglia

**Indirizzo Strategico:** 2. L' Amministrazione al servizio del cittadino

**Obiettivo strategico:** 2.1. *Rafforzare e migliorare la qualità della vita dei cittadini, e in particolar modo delle fasce della popolazione più debole socialmente ed economicamente, agendo accuratamente sia sul fronte del reperimento e della spesa delle risorse pubbliche a ciò destinata sia con la promozione e attuazione di patti di collaborazione con la Diocesi, altri soggetti istituzionali, operatori privati e con il mondo del terzo settore*

**Obiettivi operativi:**

2.1.1\_ Migliorare qualità, funzionalità e sicurezza dell'edilizia scolastica di competenza comunale e potenziare i servizi a favore degli alunni e delle famiglie.

2.1.2\_ Promuovere una stretta cooperazione tra il Comune e le parrocchie, le associazioni culturali e sportive, le differenti realtà operanti nell'ambito della promozione sociale, per progettare insieme ed attuare politiche e interventi per l'aggregazione dei cittadini, la loro crescita sociale e culturale, il contrasto alle diverse forme di disagio e di devianza.

2.1.3\_ Potenziare la rete dei servizi finalizzata a prevenire il disagio e il miglioramento della qualità della vita dei soggetti fragili.

2.1.4\_ Operare per il reperimento, la realizzazione e la fruizione di "luoghi della socialità" a disposizione dei cittadini e delle associazioni.

2.1.5\_ Favorire l'accesso alla casa attraverso la pubblicazione del nuovo bando per l'assegnazione degli alloggi ERP, la promozione di interventi di edilizia agevolata, il sostegno economico all'affitto, la gestione delle emergenze abitative attraverso il co - housing

2.1.6\_ Incrementare la qualità e la funzionalità delle strutture sportive cittadine.

**Risorse umane da impiegare**

Le risorse umane da impiegare sono quelle previste nella dotazione organica dei Settori interessati.

**Motivazione delle scelte e Finalità da conseguire**

- *Migliorare l'offerta formativa delle scuole attraverso il potenziamento dei servizi resi agli alunni e alle loro famiglie ed il risanamento ed adeguamento degli edifici scolastici;*
- *Promuovere e attuare, in sinergia con tutti gli attori presenti in campo sociale, culturale e sportivo, politiche ed interventi che favoriscano l'aggregazione dei cittadini e contrastino i fenomeni di disagio e di devianza;*
- *Favorire l'accesso alla casa tramite azioni dirette a reperire risorse destinare all'edilizia residenziale pubblica e all'edilizia residenziale sociale o edilizia convenzionata, anche con formule diversificate tipo housing sociale o l'autocostruzione. Prevedere anche di agire tramite agevolazioni fiscali per favorire l'affitto di immobili in regime di canone sociale concordato*

**Risorse strumentali**

Le risorse strumentali impiegate sono quelle attualmente in dotazione ai vari Settori interessati, così come risulta in modo analitico nell'inventario del Comune.

## 2.1.1 Migliorare qualità, funzionalità e sicurezza dell'edilizia scolastica di competenza comunale e potenziare i servizi a favore degli alunni e delle famiglie

Azioni	Settore coinvolto	2022	2023	2024	Responsabile Gestionale	Referente politico
Realizzazione della nuova scuola di Ottava nella quale troveranno collocazione sia la scuola per l'infanzia che la scuola primaria, attualmente ubicate in due edifici distinti. Intervento a valere sui fondi Iscol@ e fondi comunali.	Lavori pubblici e manutenzione del patrimonio comunale	X	X		Pier Giovanni Melis	Arru Rosanna
Scuola primaria e dell'infanzia di via Washington - interventi di manutenzione straordinaria strutturale ed impiantistica e lavori di messa a norma per il conseguimento dell'agibilità. Intervento a valere sui fondi Iscol@ e fondi comunali.	Lavori pubblici e manutenzione del patrimonio comunale	X			Pier Giovanni Melis	Arru Rosanna
Scuola secondaria di 1° grado di via Gorizia - Interventi di manutenzione straordinaria strutturale ed impiantistica e lavori di messa a norma per il conseguimento dell'agibilità. Intervento a valere sui fondi Iscol@ e fondi comunali.	Lavori pubblici e manutenzione del patrimonio comunale	X			Pier Giovanni Melis	Arru Rosanna
Interventi di manutenzione ordinaria e straordinaria dei restanti plessi scolastici di ogni ordine e grado di competenza comunale.	Lavori pubblici e manutenzione del patrimonio comunale	X	X		Pier Giovanni Melis	Arru Rosanna
Intervento di messa in sicurezza della scuola secondaria di 1° grado di via Ogliastro	Lavori pubblici e manutenzione del patrimonio comunale	X			Pier Giovanni Melis	Arru Rosanna
Intervento di adeguamento e messa in sicurezza della scuola primaria di via Oriani	Lavori pubblici e manutenzione del patrimonio comunale	X			Pier Giovanni Melis	Arru Rosanna
Interventi di manutenzione nella palestra della scuola di via Porcellana, nella scuola primaria di via Caniga e nel teatro "S'Arza"	Lavori pubblici e manutenzione del patrimonio comunale	X			Pier Giovanni Melis	Arru Rosanna
Messa in sicurezza e adattamento di spazi, ambienti e aule della scuola di via Cilea	Lavori pubblici e manutenzione del patrimonio comunale	X			Pier Giovanni Melis	Arru Rosanna
Lavori di adeguamento in funzione anti covid nella scuola dell'infanzia di via Gorizia	Lavori pubblici e manutenzione del patrimonio comunale	X			Pier Giovanni Melis	Arru Rosanna
Iscol@ - Fondo nazionale per il Sistema integrato di educazione e di istruzione dalla nascita sino a sei anni. Scuola via Sulcis	Lavori pubblici e manutenzione del patrimonio comunale	X	X		Pier Giovanni Melis	Arru Rosanna
Iscol@ - Fondo nazionale per il Sistema integrato di educazione e di istruzione dalla nascita sino a sei anni. Scuola via Gorizia	Lavori pubblici e manutenzione del patrimonio comunale	X	X		Pier Giovanni Melis	Arru Rosanna
Riqualificazione funzionale palestra scuola secondaria 1° grado C.so Cossiga	Lavori pubblici e manutenzione del patrimonio comunale	X	X		Pier Giovanni Melis	Arru Rosanna
Potenziare gli standard di sicurezza e qualità finora raggiunti dall'Amministrazione nella gestione, nella fruizione e nella valorizzazione degli istituti e luoghi della cultura di propria competenza ottimizzandone i costi di gestione.	Politiche culturali e della gestione del patrimonio immobiliare	X	X	X	Antonio Solinas	Useri Laura
Programmare l'adeguamento funzionale degli ambienti di apprendimento agli standard innovativi	Politiche educative, giovanili e sportive	X	X	X	Campus Roberto	Useri Laura

---

richiesti.

---

Incrementare gli interventi e i progetti a favore dei bambini e delle famiglie (incontri tematici, sostegno alla genitorialità, consulenza pedagogica, rafforzamento iniziative del CDE), anche attraverso modalità a distanza.

Politiche educative,  
giovanili e sportive

X X X Campus Roberto Useri Laura

---

Ridefinire le modalità di realizzazione del Sistema Integrato Pubblico Privato Convenzionato, nei rapporti con le strutture educative private del territorio, e potenziare l'offerta di servizi per la prima infanzia.

Politiche educative,  
giovanili e sportive

X X X Campus Roberto Useri Laura

---

Progettare l'allestimento del nuovo nido d'infanzia nel quartiere di Li Punti, individuare idonee modalità di gestione e avviare il servizio.

Politiche educative,  
giovanili e sportive

X X X Campus Roberto Useri Laura

---

**2.1.2 Promuovere una stretta cooperazione tra il Comune e le parrocchie, le associazioni culturali e sportive, le differenti realtà operanti nell'ambito della promozione sociale, per progettare insieme ed attuare politiche e interventi per l'aggregazione dei cittadini, la loro crescita sociale e culturale, il contrasto alle diverse forme di disagio e di devianza**

Azioni	Settore coinvolto	2022	2023	2024	Responsabile Gestionale	Referente politico
Potenziare la rete di associazioni e forze produttive per la realizzazione di un numero crescente di progetti di inclusione sociale tramite inserimento di giovani e adulti, in condizioni di disagio, in progetti di tirocinio lavorativo.	Politiche, servizi e coesione sociale	X	X	X	Mura Alberto	Meazza Gianfranco
Realizzazione di progetti innovativi di inclusione sociale a favore delle famiglie e soggetti in situazione di fragilità attraverso l'utilizzo di misure di contrasto previste a livello regionale e nazionale.	Politiche, servizi e coesione sociale	X	X	X	Mura Alberto	Meazza Gianfranco
Intensificazione delle attività di monitoraggio e verifica degli obiettivi previsti nei patti di inclusione sociale relativamente alle politiche attive varate, sia a livello regionale che nazionale, per contrastare la povertà (RDC, REI, PaIS ecc.) e orientare le persone, in carico ai servizi, verso l'autonomia economica e lo svincolo dai servizi stessi.	Politiche, servizi e coesione sociale	X	X	X	Mura Alberto	Meazza Gianfranco
Rafforzare il ruolo della scuola nei diversi progetti attualmente attivi quali i laboratori territoriali (LabT) del programma PIPPI, i laboratori di educazione alla genitorialità e i percorsi di mentoring previsti nell'azioni dell'ITI, etc.	Politiche, servizi e coesione sociale	X	X	X	Mura Alberto	Meazza Gianfranco
Supporto alle attività del nuovo Garante dei diritti delle persone private della libertà personale.	Affari generali e servizi al cittadino	X	X	X	Marcellino Daniela	Sindaco –
Rafforzare l'azione di collaborazione con Save the Children e UISP per il progetto di contrasto alla povertà educativa (Punto Luce).	Politiche educative, giovanili e sportive	X	X	X	Campus Roberto	Useri Laura
Attuazione dell'azione 3 dell'ITI nella parte dedicata all'inserimento di soggetti disagiati nella costruzione del percorso museale dei candelieri così come definito nel progetto generale.	Politiche culturali e della gestione del patrimonio immobiliare		X	X	Solinas Antonio	Useri Laura

### 2.1.3 Potenziare la rete dei servizi finalizzata a prevenire il disagio e il miglioramento della qualità della vita dei soggetti fragili

Azioni	Settore coinvolto	2022	2023	2024	Responsabile Gestionale	Referente politico
Rafforzare il progetto di integrazione socio-sanitaria attraverso la definizione di percorsi integrati nell'ambito della salute mentale e dipendenze, l'area materno-infantile e ai servizi operanti in favore di minori con patologie psichiatriche e sanitarie.	Politiche, servizi e coesione sociale	X	X	X	Mura Alberto	Meazza Gianfranco
Integrazione socio-sanitaria: integrare i percorsi H-T. (ospedale – territorio).	Politiche, servizi e coesione sociale	X	X	X	Mura Alberto	Meazza Gianfranco
Integrazione socio-sanitaria: definizione dei percorsi di medicina di iniziativa attraverso la strutturazione di una nuova figura professionale, l'infermiere di comunità, che opererà in sinergia con gli operatori del Punto della Salute della Comunità e con gli operatori del PUA.	Politiche, servizi e coesione sociale	X	X	X	Mura Alberto	Meazza Gianfranco
Definizione di percorsi per l'accoglienza in emergenza e l'autonomia dei "Padri separati" e di altri soggetti fragili destinatari di interventi di housing first	Contratti pubblici e politiche della casa Politiche, servizi e coesione sociale	X	X	X	Antonio Solinas Mura Alberto	Meazza Gianfranco

### 2.1.4 Operare per il reperimento, la realizzazione e la fruizione di "luoghi della socialità" a disposizione dei cittadini e delle associazioni

Azioni	Settore coinvolto	2022	2023	2024	Responsabile Gestionale	Referente politico
Individuare nuove modalità di gestione del Servizio Ludoteca di Li Punti e del Centro Giovani per garantire la fruibilità degli spazi e la prosecuzione delle attività e delle iniziative a favore dei minori, dei giovani e delle associazioni giovanili.	Politiche educative, giovanili e sportive	X	X		Campus Roberto	Useri Laura
Miglioramento dei servizi culturali all'utenza della Rete Thamus al fine di implementare costantemente la fruibilità.	Politiche culturali e della gestione del patrimonio immobiliare	X	X	X	Antonio Solinas	Useri Laura
Implementare l'accesso libero e gratuito ai libri, all'informazione, alla cultura e alla conoscenza tramite l'organizzazione di iniziative di promozione della lettura.	Politiche culturali e della gestione del patrimonio immobiliare	X	X	X	Antonio Solinas	Useri Laura
Implementare e rendere fruibile all'utenza il progetto di selezione delle fonti documentarie relative alla storia dei Candelieri dalle origini fino ai tempi nostri, conservate all'interno della documentazione della Sezione Antica e della Sezione Moderna dell'Archivio Storico Comunale, con l'intento di offrire al pubblico un approccio diretto alle fonti come base per ricostruire la storia delle tradizioni della nostra città.	Politiche culturali e della gestione del patrimonio immobiliare	X	X	X	Antonio Solinas	Useri Laura

## 2.1.5 Favorire l'accesso alla casa attraverso la pubblicazione del nuovo bando per l'assegnazione degli alloggi ERP, la promozione di interventi di edilizia agevolata, il sostegno economico all'affitto, la gestione delle emergenze abitative attraverso il co-housing

Azioni	Settore coinvolto	2022	2023	2024	Responsabile Gestionale	Referente politico
Implementazione del programma di gestione "In Casa" con funzioni aggiuntive al fine di gestire in maniera più efficiente tutti i procedimenti riguardanti l'assegnazione degli immobili, la perdita dei requisiti d'uso, la gestione e degli incassi, il monitoraggio delle morosità inerenti sia l'affitto sia le spese di gestione, la mobilità tra assegnatari, la registrazione degli interventi di manutenzione straordinaria.	Contratti pubblici e Politiche della casa	X	X	X	Antonio Solinas	Meazza Gianfranco
	Settore Innovazione Tecnologica				Claudio Castagna	Mulas Gabriele
Costituzione di un tavolo tecnico (Osservatorio) in collaborazione con Istituzioni pubbliche, associazioni di categoria, enti privati, Università, mondo imprenditoriale per la condivisione di dati e informazioni utili al monitoraggio del fabbisogno abitativo e delle nuove emergenze al fine di programmare interventi condivisi.	Contratti pubblici e Politiche della casa	X	X	X	Antonio Solinas	Meazza Gianfranco
Gestione informatizzata di tutte le domande di contributo economico finalizzate al sostegno abitativo. (contributo comunale, contributo RAS, Indifferibili e urgenti).	Contratti pubblici e Politiche della casa	X	X	X	Antonio Solinas	Meazza Gianfranco
	Settore Innovazione Tecnologica				Claudio Castagna	Mulas Gabriele
Predisposizione del nuovo bando per l'assegnazione degli alloggi ERP tramite gestione informatizzata dell'acquisizione delle domande e della conseguente formazione della graduatoria.	Contratti pubblici e Politiche della casa	X	X	X	Antonio Solinas	Meazza Gianfranco
	Settore Innovazione Tecnologica				Claudio Castagna	Mulas Gabriele
Ristrutturazione, arredo e gestione degli immobili siti in Via Montegrappa 37 finalizzati all'offerta di soluzioni abitative di co-housing secondo il modello Housing First per la gestione delle emergenze abitative.	Contratti pubblici e Politiche della casa	X	X	X	Antonio Solinas	Meazza Gianfranco
Edilizia agevolata convenzionata: - individuazione delle aree urbane per la nuova costruzione a cura di cooperative edilizie di abitazioni e di impresa. - verifica urbanizzazione aree Peep.	Contratti pubblici e Politiche della casa	X	X	X	Antonio Solinas	Meazza Gianfranco
	Pianificazione Territoriale, Paesaggio e Sviluppo Turistico				Giovanni Pisoni	Lucchi Clemente Nicolò
Studio e proposta progettuale per la realizzazione di interventi di housing sociale al fine di dare risposte abitative alla c.d. "fascia grigia".	Contratti pubblici e Politiche della casa	X	X	X	Antonio Solinas	Meazza Gianfranco
Esternalizzazione del Servizio per la liberalizzazione delle aree comprese nei PEEP- Monitoraggio servizio.	Contratti pubblici e Politiche della casa	X	X	X	Antonio Solinas	Meazza Gianfranco
Ottimizzare l'utilizzo del patrimonio ERP attraverso la realizzazione di un regolamento per la mobilità (volontaria e d'Ufficio) per evitare situazioni di sottoutilizzo e/o di sovrappopolamento degli alloggi.	Contratti pubblici e Politiche della casa	X	X	X	Antonio Solinas	Meazza Gianfranco
Gestione delle azioni progettuali inerenti il progetto LGNet Emergency Assistance (LGNet-EA) <i>co-finanziato dal Fondo Asilo Migrazione e Integrazione 2014-2020.</i>	Contratti pubblici e Politiche della casa	X	X	X	Antonio Solinas	Meazza Gianfranco

Revisione e adozione dei regolamenti di Settore per la disciplina dell'assegnazione e della decadenza dall'assegnazione degli alloggi ERP e per la gestione della morosità e delle manutenzioni.	Contratti pubblici e Politiche della casa ca	X	X	X	Antonio Solinas	Meazza Gianfranco
--	--	---	---	---	-----------------	-------------------

## 2.1.6 Incrementare la qualità e la funzionalità delle strutture sportive cittadine

Azioni	Settore coinvolto	2022	2023	2024	Responsabile Gestionale	Referente politico
Palasport "Roberta Serradimigni" _Fondi Jessica: Avvio contratto di appalto e conclusione lavori.	Lavori pubblici e manutenzione del patrimonio comunale	X			Pier Giovanni Melis	Arru Rosanna
Palasport "Roberta Serradimigni" _ Finanziamento RAS: Intervento di completamento.	Lavori pubblici e manutenzione del patrimonio comunale	X	X		Pier Giovanni Melis	Arru Rosanna
Centro polisportivo del quartiere di Carbonazzi _Fondi Jessica avvio contratto di appalto e conclusione lavori.	Lavori pubblici e manutenzione del patrimonio comunale	X	X		Pier Giovanni Melis	Arru Rosanna
Impianto sportivo di viale Adua: Conclusione lavori.	Lavori pubblici e manutenzione del patrimonio comunale	X			Pier Giovanni Melis	Arru Rosanna
"Stadio dei pini Tonino Siddi". Rifacimento pistino di atletica e manutenzione della sovrastante copertura	Lavori pubblici e manutenzione del patrimonio comunale	X			Pier Giovanni Melis	Arru Rosanna



**MISSIONE:** 03 Ordine pubblico e sicurezza

**Indirizzo Strategico:** : 2. L' Amministrazione al servizio del cittadino

**Obiettivo strategico:** 2.2 *Rafforzare, sia in termini di percezione che reali, il senso di sicurezza dei cittadini e le condizioni di vivibilità della città, soprattutto nelle zone maggiormente a rischio*

**Obiettivi operativi:**

2.2.1\_ Sviluppare più forti sinergie tra la Polizia Municipale e le altre forze di Polizia, per assicurare una migliore attività di controllo del territorio, sia in funzione preventiva che repressiva dei fenomeni di illegalità e violenza

2.2.2\_ Contrastare le diverse forme di criminalità sia essa micro criminalità diffusa che vera e propria criminalità organizzata a maggior tutela della libertà dei cittadini e delle imprese e della serena e pacifica convivenza

2.2.3\_Potenziare, sia in termini di presenza che di efficienza, gli impianti di illuminazione pubblica e di videosorveglianza per il miglioramento del decoro della città e per assicurare un miglior controllo del territorio e un più efficace contrasto dell'illegalità

**Risorse umane da impiegare**

Le risorse umane da impiegare sono quelle previste nella dotazione organica dei Settori interessati.

**Motivazione delle scelte e Finalità da conseguire**

- Assicurare in controllo del territorio, in sinergia con le varie forze di polizia, per prevenire, contrastare e reprimere i fenomeni di illegalità e violenza

**Risorse strumentali**

Le risorse strumentali impiegate sono quelle attualmente in dotazione ai vari Settori interessati, così come risulta in modo analitico nell'inventario del Comune.

## 2.2.1 Sviluppare più forti sinergie tra la Polizia Municipale e le altre forze di Polizia, per assicurare una migliore attività di controllo del territorio, sia in funzione preventiva che repressiva dei fenomeni di illegalità e violenza

Azioni	Settore coinvolto	2022	2023	2024	Responsabile Gestionale e	Referente politico
Contribuire in modo sempre più incisivo al rafforzamento dei dispositivi rivolti al contrasto delle condotte illecite che accrescono nella comunità il sentimento di insicurezza e di illegalità.	Polizia municipale	X	X	X	Serra Giovanni Alberto	Sindaco
Consolidamento delle azioni di competenza dei nuclei specialistici cinofilo e investigativo; azioni sinergiche con le forze di polizia ad ordinamento statale.	Polizia municipale	X	X	X	Serra Giovanni Alberto	Sindaco
Specializzazione degli operatori assegnati, prioritariamente, alle attività di polizia giudiziaria, anche attraverso un'interazione costante con le forze di polizia ad ordinamento statale per sviluppare scambi costanti di informazioni e di esperienze professionali; rafforzamento delle azioni sinergiche, partecipazione attiva alle attività interforze.	Polizia municipale	X	X	X	Serra Giovanni Alberto	Sindaco
Attivazione processi rivolti a dare maggiore impulso alle attività interforze.	Polizia municipale	X	X	X	Serra Giovanni Alberto	Sindaco
Contribuire all'attuazione del dispositivo di sicurezza attraverso l'efficientamento dei servizi di protezione civile per assicurare un'assistenza qualificata alla popolazione e, inoltre, un controllo capillare del territorio correlato ai rischi di protezione civile.	Polizia municipale	X	X	X	Serra Giovanni Alberto	Sindaco
Assicurare sempre più elevati livelli di sicurezza urbana anche attraverso progettualità che permettano di accedere a contributi pubblici rivolti alla realizzazione di azioni tese a rafforzare la sicurezza reale e, inoltre, il sentimento di sicurezza nella comunità.	Polizia municipale	X	X	X	Serra Giovanni Alberto	Sindaco
Programmare e mettere in campo dispositivi efficaci di sensibilizzazione della popolazione sui rischi correlati all'abuso di alcol e al consumo di droghe e azioni di contrasto delle condotte pregiudizievoli della incolumità pubblica e della salute della comunità.	Polizia municipale	X	X	X	Serra Giovanni Alberto	Sindaco
Programmare e mettere in campo dispositivi efficaci per la prevenzione delle occupazioni abusive degli alloggi E.R.P.	Polizia municipale Contratti pubblici e Politiche della casa	X	X	X	Serra Giovanni Alberto Antonio Solinas	Sindaco Meazza Gianfranco

## 2.2.2 Contrastare le diverse forme di criminalità sia essa micro criminalità diffusa che vera e propria criminalità organizzata a maggior tutela della libertà dei cittadini e delle imprese e della serena e pacifica convivenza

Azioni	Settore coinvolto	2022	2023	2024	Responsabile Gestionale	Referente politico
Consolidamento presidi di polizia locale nelle aree maggiormente esposte al diffondersi di fenomeni devianti.	Polizia municipale	X	X		Serra Giovanni Alberto	Sindaco
Intensificazione della presenza dinamica e statica della Polizia Locale al fine di incrementare il monitoraggio del Centro Storico.	Polizia Municipale	X	X	X	Serra Giovanni Alberto	Sindaco
Potenziamento microstruttura attraverso l'assunzione di personale appartenente ai profili della vigilanza urbana.	Polizia municipale	X	X	X	Serra Giovanni Alberto	Sindaco
Destinazione di maggiori risorse umane e strumentali alla prevenzione e alla repressione dei reati.	Polizia municipale	X	X	X	Serra Giovanni Alberto	Sindaco
Rafforzamento presenza della polizia locale nelle scuole in attività formative e per la prevenzione e la repressione delle attività criminose le cui conseguenze si riverberano sui giovanissimi.	Polizia municipale	X	X	X	Serra Giovanni Alberto	Sindaco

## 2.2.3 Potenziare, sia in termini di presenza che di efficienza, gli impianti di illuminazione pubblica e di videosorveglianza per il miglioramento del decoro della città e per assicurare un miglior controllo del territorio e un più efficace contrasto dell'illegalità

Azioni	Settore coinvolto	2022	2023	2024	Responsabile Gestionale	Referente politico
Efficientamento e potenziamento del sistema di videosorveglianza comunale secondo una programmazione di medio e lungo periodo che preveda la progressiva estensione delle aree del territorio comunale su cui dovranno essere installate telecamere di alta tecnologia, con l'obiettivo di disporre di un sistema di videosorveglianza diffuso, in grado di elevare - in modo apprezzabile - la sicurezza del territorio.	Polizia municipale Innovazione Tecnologica	X	X		Serra Giovanni Alberto Claudio Castagna	Sindaco Mulas Gabriele
Supporto alle attività di espansione della rete di videosorveglianza.	Innovazione Tecnologica	X	X		Claudio Castagna	Mulas Gabriele
Partenariato pubblico privato. Affidamento in concessione del servizio calore, illuminazione pubblica e semaforica.	Lavori pubblici e manutenzione del patrimonio comunale	X	X	X	Pier Giovanni Melis	Arru Rosanna

**MISSIONE:** 04 Istruzione e diritto allo studio – 08 Assetto del territorio ed edilizia abitativa

**Indirizzo Strategico: : 2. L' Amministrazione al servizio del cittadino**

*Obiettivo strategico: 2.3 Rinnovare nelle forme, nelle strutture e negli obiettivi la vocazione di Sassari come città universitaria, per sfruttare le sinergie con l'Ateneo come elemento di riaffermazione della città quale soggetto leader del territorio e come azione propulsiva per il suo sviluppo culturale, sociale ed economico*

**Obiettivi operativi:**

2.3.1\_ Investire in nuove infrastrutture a servizio della comunità universitaria e della ricerca, in una visione di interazione e integrazione tra la Città e l'Ateneo

2.3.2\_ Costruire una rete di relazioni e servizi tra il Comune, l'Università e gli altri soggetti pubblici e privati per offrire nuove e maggiori opportunità di sviluppo e crescita per la comunità universitaria

2.3.3\_ Integrare le iniziative di miglioramento delle infrastrutture e di riqualificazione degli spazi pubblici a servizio dell'Università con i più ampi interventi di ridefinizione urbanistica e funzionale da attuare in città

***Risorse umane da impiegare***

Le risorse umane da impiegare sono quelle previste nella dotazione organica dei Settori interessati.

***Motivazione delle scelte e finalità da conseguire***

- *Riaffermare Sassari come città universitaria garantendo agli studenti, ai docenti e a tutto il personale dell'Università le strutture ed i servizi necessari come aule di studio, biblioteche, impianti sportivi, servizi mensa e luoghi di aggregazione e svago che rendano per loro la città più accogliente*

***Risorse strumentali***

Le risorse strumentali impiegate sono quelle attualmente in dotazione ai vari Settori interessati, così come risulta in modo analitico nell'inventario del Comune.

### 2.3.1 Investire in nuove infrastrutture a servizio della comunità universitaria e della ricerca, in una visione di interazione e integrazione tra la Città e l'Ateneo

Azioni	Settore coinvolto	2022	2023	2024	Responsabile Gestionale	Referente politico
Sassari città universitaria: investire in servizi integrati culturali, di svago, di aggregazione e sportivi a favore del sistema universitario, anche attraverso l'individuazione di luoghi e spazi adeguati (Ex Ma).	Politiche culturali e della gestione del patrimonio immobiliare	X	X	X	Antonio Solinas	Useri Laura
Promuovere un sistema integrato in cui l'Università abbia un ruolo fondamentale quale risorsa culturale ed economica nonché punto di riferimento nell'ambito delle attività culturali e turistiche.	Politiche culturali e della gestione del patrimonio immobiliare	X	X	X	Antonio Solinas	Useri Laura

### 2.3.2 Costruire una rete di relazioni e servizi tra il Comune, l'Università e gli altri soggetti pubblici e privati per offrire nuove e maggiori opportunità di sviluppo e crescita per la comunità universitaria

Azioni	Settore coinvolto	2022	2023	2024	Responsabile Gestionale	Referente politico
Implementare i rapporti con l'Università per potenziare le azioni di networking per il miglioramento dei servizi e dell'offerta culturale e la valorizzazione del patrimonio culturale materiale ed immateriale della città di Sassari.	Politiche culturali e della gestione del patrimonio immobiliare	X	X	X	Antonio Solinas	Useri Laura
Proseguire nell'accoglienza di tirocinanti universitari e studenti nell'ambito dell'alternanza scuola lavoro, favorire l'attività sportiva per gli studenti del nuovo corso di Laurea in Scienze Motorie e la conoscenza dei Servizi per la prima infanzia per il corso di Laurea in Scienze dell'Educazione	Politiche educative, giovanili e sportive	X	X	X	Campus Roberto	Useri Laura

### 2.3.3 Integrare le iniziative di miglioramento delle infrastrutture e di riqualificazione degli spazi pubblici a servizio dell'Università con i più ampi interventi di ridefinizione urbanistica e funzionale da attuare in città

Azioni	Settore coinvolto	2022	2023	2024	Responsabile Gestionale	Referente politico
Piazza Università: Studio dell'area per la ridefinizione della sosta in superficie, la realizzazione di zone destinate all'aggregazione e l'enfatizzazione dei collegamenti con i parcheggi esistenti (Corte Santa Maria, Emiciclo) e quelli di futura realizzazione.	Infrastrutture della mobilità e Traffico	X	X		Fabio Spurio	Masala Maria Francesca

**MISSIONE:** 05 Tutela e valorizzazione dei beni e delle attività culturali

**Indirizzo Strategico: : 2. L' Amministrazione al servizio del cittadino**

**Obiettivo strategico: 2.4** *Riacquistare il ruolo centrale che spetta a Sassari come città della cultura e delle culture come fondamentale attrattore turistico, promuovendo un forte network tra il Comune e i numerosi e qualificati attori istituzionali, pubblici e privati impegnati in questo campo e valorizzando in maniera accorta e intelligente il suo patrimonio*

**Obiettivi operativi:**

2.4.1\_ Favorire, anche con le altre realtà presenti nel territorio e nell'area vasta di riferimento, la realizzazione di una rete, che organizzi e metta a sistema le politiche e le azioni nel territorio in funzione di un efficace marketing territoriale, realizzando anche forme di coordinamento nelle proposte e negli eventi culturali e turistici

2.4.2\_ Costruire una rete di relazioni stabili e strutturate che permetta di promuovere e sostenere l'offerta culturale (musei, teatri, sedi espositive) in una visione integrata e correlata

2.4.3\_ Valorizzare e rendere fruibili, in forma diffusa, alcuni "poli di eccellenza" della cultura e per il turismo, come il Padiglione dell'Artigianato, il Museo dei Gremi e dei Candelieri

***Risorse umane da impiegare***

Le risorse umane da impiegare sono quelle previste nella dotazione organica dei Settori interessati.

***Motivazione delle scelte e finalità da conseguire***

- *Promuovere e valorizzare il patrimonio culturale della città e del territorio, in sinergia con i vari attori istituzionali, pubblici e privati, operanti in questo campo, al fine di incrementare le presenze turistiche*

***Risorse strumentali***

Le risorse strumentali impiegate sono quelle attualmente in dotazione ai vari Settori interessati, così come risulta in modo analitico nell'inventario del Comune.

**2.4.1 Favorire, anche con le altre realtà presenti nel territorio e nell'area vasta di riferimento, la realizzazione di una rete, che organizzi e metta a sistema le politiche e le azioni nel territorio in funzione di un efficace marketing territoriale, realizzando anche forme di coordinamento nelle proposte e negli eventi culturali e turistici**

Azioni	Settore coinvolto	2022	2023	2024	Responsabile Gestionale	Referente politico
Ridefinizione in un'ottica di rete di area vasta delle strategie di marketing, comunicazione ed informazione culturale e turistica anche con il coordinamento degli eventi ed iniziative attraverso lo Sportello Unico degli Eventi.	Politiche culturali e della gestione del patrimonio immobiliare	X	X	X	Antonio Solinas	Useri Laura
Potenziamento delle azioni di comunicazione per la valorizzazione del patrimonio culturale materiale e immateriale della città di Sassari, con particolare riferimento alla promozione rivolta al mercato nazionale e ai mercati esteri sui canali web e social degli eventi di interesse turistico Cavalcata Sarda e Candelieri.	Politiche culturali e della gestione del patrimonio immobiliare	X	X	X	Antonio Solinas	Useri Laura

**2.4.2 Costruire una rete di relazioni stabili e strutturate che permetta di promuovere e sostenere l'offerta culturale (musei, teatri, sedi espositive) in una visione integrata e correlata**

Azioni	Settore coinvolto	2022	2023	2024	Responsabile Gestionale	Referente politico
Potenziamento delle azioni di networking con gli attori pubblici e privati per il miglioramento dei servizi e dell'offerta culturale e la valorizzazione del patrimonio culturale attraverso il dialogo costante e strutturato della rete Thamus (teatro, biblioteche, archivio, sedi espositive e siti archeologici) e le relative iniziative culturali con le altre realtà già esistenti (museo Sanna, museo diocesano, Accademia delle Belle Arti – coogestione Ex-Ma).	Politiche culturali e della gestione del patrimonio immobiliare	X	X	X	Antonio Solinas	Useri Laura

### 2.4.3 Valorizzare e rendere fruibili, in forma diffusa, alcuni “poli di eccellenza” della cultura e per il turismo, come il Padiglione dell’Artigianato, il Museo dei Gremi e dei Candelieri

Azioni	Settore coinvolto	2022	2023	2024	Responsabile Gestionale	Referente politico
L'azione 3 dell'ITI vedrà, a seguito degli interventi strutturali sulle nuove sedi, la nascita del museo dei gremi e candelieri con contenuti parzialmente definiti da realizzare per la fruizione dello stesso.	Politiche culturali e della gestione del patrimonio immobiliare		X	X	Solinas Antonio	Useri Laura
Apertura del Padiglione Tavolara e avvio attività nelle more dell'allestimento permanente del Museo dell'artigianato e del design a seguito di apposita convenzione con la Regione in attuazione del Protocollo d'Intesa	Politiche culturali e della gestione del patrimonio	X	X	X	Solinas Antonio	Useri Laura
Apertura e avvio attività del Museo del Contemporaneo nei locali dell'ex Convento del Carmelo a seguito della conclusione dei lavori conservativi, finanziati dalla Regione in attuazione del Protocollo d'Intesa	Politiche culturali e della gestione del patrimonio			X	Solinas Antonio	Useri Laura
Adesione al progetto di realizzazione, in ambito cittadino dei percorsi di turismo “lento” esperienziale (realtà aumentata) a partire dai siti di interesse minerario e includendo tutte le emergenze storico/archeologiche e paesaggistiche anche in partenariato con la Fondazione di Comunità.	Politiche culturali e della gestione del patrimonio	X	X	X	Solinas Antonio	Useri Laura
Potenziamento delle attività di gestione dell'Area Archeologica di Monte d'Accoddi anche attraverso l'incremento, in termini di risorse umane, degli addetti alle attività di informazione turistico-culturale. Attivazione di ogni forma di promozione dell'Area Archeologica in particolare con l'organizzazione di eventi.	Politiche culturali e della gestione del patrimonio	X	X	X	Solinas Antonio	Useri Laura
Ex MA: conclusione lavori.	Lavori pubblici e manutenzione del patrimonio comunale	X			Pier Giovanni Melis	Arru Rosanna
Chiesa di Santa Maria in Bethlem e “conventino” Conclusione lavori.	Lavori pubblici e manutenzione del patrimonio comunale	X	X		Pier Giovanni Melis	Arru Rosanna





**L'Amministrazione e il governo locale**



**L'Amministrazione al servizio del cittadino**



# **L'Amministrazione e lo sviluppo del territorio**

**MISSIONE:** 08 Assetto del territorio ed edilizia abitativa

### **Indirizzo Strategico: 3. L' Amministrazione e lo sviluppo del territorio**

**Obiettivo strategico: 3.1. *Ripensare la definizione urbanistica della città, puntando ad investimenti pubblici e privati che ne rinnovino l'aspetto, con l'obiettivo di riqualificare l'esistente, soprattutto nelle aree più degradate o a rischio, e di favorire lo sviluppo intelligente e moderno di quelle vocate a nuova crescita***

#### **Obiettivi operativi:**

3.1.1\_ Recupero del patrimonio immobiliare esistente, con particolare attenzione all'utilizzo di moderne tecnologie edilizie ecosostenibili

3.1.2\_ Integrazione dell'offerta turistico – ricettiva privilegiando la riconversione dei volumi esistenti in un'ottica di tutela del territorio e individuando nuove zone territoriali omogenee vocate a questa finalità

3.1.3\_ Revisione del PUC in coerenza con le nuove linee di sviluppo urbano integrato

3.1.4\_ Ricognizione del patrimonio immobiliare e corretta gestione dei beni patrimoniali e loro valorizzazione tramite l'avvio di un "Virtuous circle" che attivi risorse da reinvestire nel patrimonio immobiliare comunale.

#### ***Risorse umane da impiegare***

Le risorse umane da impiegare sono quelle previste nella dotazione organica dei Settori interessati.

#### ***Motivazione delle scelte e Finalità da conseguire***

- *Effettuare una revisione del PUC al fine di favorire la riqualificazione urbanistica della città*
- *Promuovere il recupero del patrimonio immobiliare esistente anche tramite l'incentivazione di interventi di edilizia ecosostenibile*
- *Migliorare e ampliare l'offerta turistico-ricettiva*

#### ***Risorse strumentali***

Le risorse strumentali impiegate sono quelle attualmente in dotazione ai vari Settori interessati, così come risulta in modo analitico nell'inventario del Comune.

### 3.1.1 Recupero del patrimonio immobiliare esistente, con particolare attenzione all'utilizzo di moderne tecnologie edilizie ecosostenibili

Azioni	Settore coinvolto	2022	2023	2024	Responsabile Gestionale	Referente politico
ERP: programmazione dei lavori di recupero del patrimonio abitativo pubblico con modalità improntate all'impiego di tecnologie edilizie ecosostenibili.	Contratti pubblici e Politiche della casa	X	X	X	Antonio Solinas	Meazza Gianfranco
ERP: adeguamento patrimonio ERP alla normativa sull'eliminazione delle barriere architettoniche.	Contratti pubblici e Politiche della casa	X	X	X	Antonio Solinas	Meazza Gianfranco
Prosecuzione interventi manutentivi e di messa in sicurezza degli edifici.	Contratti pubblici e Politiche della casa	X	X	X	Antonio Solinas	Meazza Gianfranco
Messa in sicurezza della diga del Bunnari bassa.	Lavori pubblici e manutenzione del patrimonio comunale	X	X	X	Pier Giovanni Melis	Arru Rosanna
Truncu Reale: Conclusione lavori e fase di avvio della gestione.	Lavori pubblici e manutenzione del patrimonio comunale	X			Pier Giovanni Melis	Arru Rosanna
Riqualificazione urbana dei quartieri periferici di Latte Dolce, Santa Maria di Pisa e Baddimanna - Recupero edifici ex Serd	Lavori pubblici e manutenzione del patrimonio comunale	X	X		Pier Giovanni Melis	Arru Rosanna
Riqualificazione urbana dei quartieri periferici di Latte Dolce, Santa Maria di Pisa e Baddimanna – ex scuola materna di via Cedrino	Lavori pubblici e manutenzione del patrimonio comunale	X	X		Pier Giovanni Melis	Arru Rosanna
Completamento ala nuova e ristrutturazione ala vecchia Sede Uffici Servizi Sociali	Lavori pubblici e manutenzione del patrimonio comunale	X	X	X	Pier Giovanni Melis	Arru Rosanna
Sistemazione oliveto, aree verdi e recinzione	Lavori pubblici e manutenzione del patrimonio comunale	X	X	X	Pier Giovanni Melis	Arru Rosanna
Restauro edificio vincolato su Via Zara da destinare ad uffici	Lavori pubblici e manutenzione del patrimonio comunale	X	X	X	Pier Giovanni Melis	Arru Rosanna
Sistemazione punto di ristoro (edificio ex circoscrizione) e giardino verso via Savoia	Lavori pubblici e manutenzione del patrimonio comunale	X	X	X	Pier Giovanni Melis	Arru Rosanna

### 3.1.2 Integrazione dell'offerta turistico – ricettiva privilegiando la riconversione dei volumi esistenti in un'ottica di tutela del territorio e individuando nuove zone territoriali omogenee vocate a questa finalità

Azioni	Settore coinvolto	2022	2023	2024	Responsabile Gestionale	Referente politico
Localizzazione delle nuove Zone "F4".	Pianificazione Territoriale, Paesaggio e Sviluppo turistico	X	X	X	Giovanni Pisoni	Lucchi Clemente Nicolò
Attivazione delle procedure di variante al PUC per l'individuazione delle Zone a vocazione turistico ricettiva.	Pianificazione Territoriale, Paesaggio e Sviluppo turistico	X	X	X	Giovanni Pisoni	Lucchi Clemente Nicolò
Definizione strategie di sviluppo turistico.	Pianificazione Territoriale, Paesaggio e Sviluppo turistico	X	X	X	Giovanni Pisoni	Lucchi Clemente Nicolò

### 3.1.3 Revisione del PUC in coerenza con le nuove linee di sviluppo urbano integrato

Azioni	Settore coinvolto	2022	2023	2024	Responsabile Gestionale	Referente politico
Attività di monitoraggio per l'adeguamento e la revisione del PUC al quadro normativo sovraordinato.	Pianificazione Territoriale, Paesaggio e Sviluppo turistico	X	X	X	Giovanni Pisoni	Lucchi Clemente Nicolò
Procedimenti di adozione e approvazione di strumenti urbanistici attuativi, di iniziativa pubblica e/o privata.	Pianificazione Territoriale, Paesaggio e Sviluppo turistico	X	X	X	Giovanni Pisoni	Lucchi Clemente Nicolò
Adozione di strumenti di programmazione negoziata (accordi di programma e programmi integrati).	Pianificazione Territoriale, Paesaggio e Sviluppo turistico	X	X	X	Giovanni Pisoni	Lucchi Clemente Nicolò
Studi di fattibilità e progettazioni preliminari relativi a progetti strategici dell'amministrazione in collaborazione con altri Settori del Comune.	Pianificazione Territoriale, Paesaggio e Sviluppo turistico	X	X	X	Giovanni Pisoni	Lucchi Clemente Nicolò

### 3.1.4 Ricognizione del patrimonio immobiliare e corretta gestione dei beni patrimoniali e loro valorizzazione tramite l'avvio di un "Virtuous circle" che attivi risorse da reinvestire nel patrimonio immobiliare comunale.

Azioni	Settore coinvolto	2022	2023	2024	Responsabile Gestionale	Referente politico
Conclusione del progetto di "Ricognizione, stima, aggiornamento ed informatizzazione dei beni immobili".	Politiche culturali e della gestione del patrimonio immobiliare	X			Solinas Antonio	Arru Rosanna
Riclassificazione e rivalutazione dei beni in applicazione dei criteri contabili applicati alla contabilità economico-patrimoniale All.4/3 D.Lgs. 118/2011.	Politiche culturali e della gestione del patrimonio immobiliare	X	X	X	Solinas Antonio	Arru Rosanna
Verifiche su assegnazioni e contratti relativi ai beni patrimoniali.	Politiche culturali e della gestione del patrimonio immobiliare	X	X	X	Solinas Antonio	Arru Rosanna
Regolamentazione ed adeguamento delle assegnazioni ai principi comunitari. Applicazione del Regolamento per la Valorizzazione del Patrimonio Comunale, per la Locazione, il Comodato e la Concessione in uso di Immobili Comunali	Politiche culturali e della gestione del patrimonio immobiliare	X	X	X	Solinas Antonio	Arru Rosanna
Predisposizione dei piani di alienazione e/o valorizzazione degli immobili.	Politiche culturali e della gestione del patrimonio immobiliare	X	X	X	Solinas Antonio	Arru Rosanna
Centralizzazione tramite sistema informatico delle informazioni relative a tutti gli immobili del Patrimonio disponibile ed indisponibile gestiti da altri settori.	Politiche culturali e della gestione del patrimonio immobiliare  Innovazione Tecnologica	X	X	X	Solinas Antonio Castagna Claudio	Arru Rosanna Mulas Gabriele
Salvaguardia del patrimonio immobiliare ed avvio delle azioni conseguenti.	Politiche culturali e della gestione del patrimonio immobiliare	X	X	X	Solinas Antonio	Arru Rosanna

**MISSIONE:** 10 Trasporti e diritto alla mobilità - 08 Assetto del territorio ed edilizia abitativa

### **Indirizzo Strategico: 3. L' Amministrazione e lo sviluppo del territorio**

**Obiettivo strategico: 3.2** *Dotare la città di importanti e da troppo tempo attese infrastrutture logistiche che la pongano a passo coi tempi, per ciò che riguarda la mobilità urbana ed extraurbana, garantendo servizi ai cittadini, celerità e sicurezza per la circolazione e intervenendo sulla riqualificazione di significative aree del centro storico*

#### **Obiettivi operativi:**

3.2.1\_ Realizzazione del centro intermodale, adeguato alle esigenze attuali della mobilità e allo scambio tra le diverse tipologie di mezzi, attraverso una revisione dell'originario progetto e sua differente localizzazione, rendendo effettivo l'interscambio tra ferro e gomma e procedendo ad una riqualificazione urbana che coinvolga la parte "bassa" del Centro Storico

3.2.2\_ Realizzazione del parcheggio interrato in piazza Mons. Mazzotti, completando con opportuni adeguamenti, l'originario disegno progettuale delle aree di sosta sotto il livello stradale, per rendere più decoroso e fruibile il centro storico

3.2.3\_ Realizzazione del secondo lotto della Metropolitana di superficie per assicurare un efficiente collegamento tra il centro della città e il quartiere di Li Punti

3.2.4\_ Realizzare le necessarie opere di mitigazione del rischio idrogeologico in importanti aree del centro urbano, per accrescere la sicurezza dei cittadini, valorizzare le potenzialità di sviluppo di quelle aree, offrire nuovi e più efficienti servizi e infrastrutture alla mobilità

3.2.5\_ Realizzare una fondamentale opera di ricucitura urbana potenziando i collegamenti tra le reti viarie delle periferie e quelle del centro cittadino e rendendo più efficiente la circolazione e il sistema dei trasporti pubblici e privati

3.2.6\_ Promuovere la realizzazione di una nuova rete di trasporto pubblico locale con i maggiori centri dell'hinterland, che sfrutti le potenzialità logistiche di ecosostenibilità della mobilità su rotaia

#### **Risorse umane da impiegare**

Le risorse umane da impiegare sono quelle previste nella dotazione organica dei Settori interessati.

#### **Motivazione delle scelte e Finalità da conseguire**

- Rimodulazione del progetto di realizzazione del centro intermodale al fine di favorire l'interscambio tra trasporto su ferro e su gomma
- riqualificare e rigenerare l'area urbana in prossimità del centro intermodale
- Migliorare la mobilità urbana ed extraurbana, sia quella pubblica che quella privata
- incrementare l'offerta di parcheggi in prossimità del Centro
- "Avvicinare" il quartiere periferico di Li Punti al centro cittadino, e nel contempo decongestionare il traffico in ingresso

#### **Risorse strumentali**

Le risorse strumentali impiegate sono quelle attualmente in dotazione ai vari Settori interessati, così come risulta in modo analitico nell'inventario del Comune.

### 3.2.1 Realizzazione del centro intermodale, adeguato alle esigenze attuali della mobilità e allo scambio tra le diverse tipologie di mezzi, attraverso una revisione dell'originario progetto e sua differente localizzazione, rendendo effettivo l'interscambio tra ferro e gomma e procedendo ad una riqualificazione urbana che coinvolga la parte "bassa" del Centro Storico

Azioni	Settore coinvolto	2022	2023	2024	Responsabile Gestionale	Referente politico
Accordo di programma Comune, RAS, RFI per nuovo Centro Intermodale Passeggeri di Sassari: . Avvio progettazione di fattibilità tecnica/economica.	Infrastrutture della mobilità e Traffico	X			Fabio Spurio	Masala Maria Francesca
Accordo di programma Comune, RAS, RFI per nuovo Centro Intermodale Passeggeri di Sassari: progettazione esecutiva e appalto lavori.	Infrastrutture della mobilità e Traffico	X			Fabio Spurio	Masala Maria Francesca
Accordo di programma Comune, RAS, RFI per nuovo Centro Intermodale Passeggeri di Sassari: Esecuzione lavori.	Infrastrutture della mobilità e Traffico		X		Fabio Spurio	Masala Maria Francesca

### 3.2.2 Realizzazione del parcheggio interrato in piazza Mons. Mazzotti, completando con opportuni adeguamenti, l'originario disegno progettuale delle aree di sosta sotto il livello stradale, per rendere più decoroso e fruibile il centro storico

Azioni	Settore coinvolto	2022	2023	2024	Responsabile Gestionale	Referente politico
Parcheggio interrato di Piazza Mons. Mazzotti. Approvazione progetto esecutivo; avvio ed esecuzione lavori.	Infrastrutture della mobilità e Traffico		X		Fabio Spurio	Masala Maria Francesca

### 3.2.3 Realizzazione del secondo lotto della Metropolitana di superficie per assicurare un efficiente collegamento tra il centro della città e il quartiere di Li Punti

Azioni	Settore coinvolto	2022	2023	2024	Responsabile Gestionale	Referente politico
Secondo lotto della Metropolitana di Superficie: Approvazione progettazione in capo al soggetto attuatore ARS SpA.	Infrastrutture della mobilità e Traffico	X			Fabio Spurio	Masala Maria Francesca
Secondo lotto della Metropolitana di Superficie: Espletamento gara d'appalto integrato per progettazione esecutiva e lavori.	Infrastrutture della mobilità e Traffico	X			Fabio Spurio	Masala Maria Francesca
Secondo lotto della Metropolitana di Superficie: Affidamento e avvio lavori.	Infrastrutture della mobilità e Traffico		X		Fabio Spurio	Masala Maria Francesca

### 3.2.4 Realizzare le necessarie opere di mitigazione del rischio idrogeologico in importanti aree del centro urbano, per accrescere la sicurezza dei cittadini, valorizzare le potenzialità di sviluppo di quelle aree, offrire nuovi e più efficienti servizi e infrastrutture alla mobilità

Azioni	Settore coinvolto	2022	2023	2024	Responsabile Gestionale	Referente politico
Interventi per la messa in sicurezza di aree sulle quali è attualmente presente un rischio idraulico elevato con l'eliminazione di ostacoli al deflusso delle acque (eliminazione di terrapieni e fiumi tombati) e la relativa rinaturalizzazione, valorizzando così la presenza delle valli fluviali nel contesto urbano, ricreando e/o rafforzando il collegamento paesaggistico con le aree periurbane ed extraurbane.	Infrastrutture della mobilità e Traffico	X			Fabio Spurio	Masala Maria Francesca
Piano di Assetto Idrogeologico: Approvazione variante al PAI (competenza settore Pianificazione Territoriale) pendente presso RAS e costituzione nuovo servizio comunale per la pianificazione e gestione integrata di tutti i procedimenti assoggettati a vincoli PAI, ivi compresi gli interventi di mitigazione del rischio idraulico e geologico.	Infrastrutture della mobilità e Traffico	X			Fabio Spurio	Masala Maria Francesca
Piano di Assetto Idrogeologico: Avvio studi di fattibilità sulle opere necessarie a mitigare il rischio idraulico e geologico in area urbana ed extraurbana. Verifiche sulla stato di funzionamento della rete di drenaggio superficiale. Reperimento risorse finanziarie. Avvio e approvazione progettazione esecutiva.	Infrastrutture della mobilità e Traffico	X	X		Fabio Spurio	Masala Maria Francesca



### 3.2.5 Realizzare una fondamentale opera di ricucitura urbana potenziando i collegamenti tra le reti viarie delle periferie e quelle del centro cittadino e rendendo più efficiente la circolazione e il sistema dei trasporti pubblici e privati

Azioni	Settore coinvolto	2022	2023	2024	Responsabile Gestionale	Referente politico
Piano Urbano della Mobilità Sostenibile: Affidamento progettazione PUMS che comprende azioni sul piano generale del trasporto urbano, sull'interazione con le varie forme di mobilità con particolare riferimento alla mobilità ciclistica ed elettrica, sul piano del trasporto pubblico locale, e sugli studi di fattibilità degli assi e dei nodi stradali di maggiore rilevanza.	Infrastrutture della mobilità e Traffico	X			Fabio Spurio	Masala Maria Francesca
Piano Urbano della Mobilità Sostenibile: Compilazione PUMS, TLP ed azioni correlate.	Infrastrutture della mobilità e Traffico	X			Fabio Spurio	Masala Maria Francesca
Piano Urbano della Mobilità Sostenibile: Approvazione PUMS ed avvio monitoraggio. Compilazione studi di fattibilità assi e nodi stradali di maggiore rilevanza.	Infrastrutture della mobilità e Traffico	X			Fabio Spurio	Masala Maria Francesca

### 3.2.6 Promuovere la realizzazione di una nuova rete di trasporto pubblico locale con i maggiori centri dell'hinterland, che sfrutti le potenzialità logistiche di ecostenibilità della mobilità su rotaia

Azioni	Settore coinvolto	2022	2023	2024	Responsabile Gestionale	Referente politico
Piano del Trasporto Pubblico Locale: Compilazione di altri piani e progetti per la mobilità sostenibile, fra i quali rientra il piano del Trasporto Pubblico Locale. Lo studio sarà volto non solo verso i trasporti su gomma, ma anche su rotaia, coinvolgendo i diversi operatori del settore ed i maggiori centri dell'hinterland anche tramite il supporto della Rete Metropolitana del Nord Sardegna.	Infrastrutture della mobilità e Traffico	X			Fabio Spurio	Masala Maria Francesca
Piano del Trasporto Pubblico Locale: Compilazione TPL ed azioni correlate.	Infrastrutture della mobilità e Traffico		X		Fabio Spurio	Masala Maria Francesca
Piano del Trasporto Pubblico Locale: Approvazione TPL ed avvio monitoraggio.	Infrastrutture della mobilità e Traffico		X		Fabio Spurio	Masala Maria Francesca
Prevedere sistemi di rifornimento per veicoli elettrici.	Infrastrutture della mobilità e Traffico	X			Fabio Spurio	Masala Maria Francesca

**Indirizzo Strategico: : 3. L' Amministrazione e lo sviluppo del territorio**

**Obiettivo strategico: 3.3 Superare la fase di stagnazione economica della città e del territorio, riaffermando anche in questo campo il ruolo guida di Sassari nell'area vasta di riferimento, recuperando e sostenendo la sua secolare vocazione nel campo dell'artigianato e del commercio**

**Obiettivi operativi:**

3.3.1\_ Puntare alla crescita e allo sviluppo sia in area urbana che nelle zone produttive di Predda Niedda, delle attività primarie legate all'agroalimentare, alle produzioni artigianali e a quelle a caratterizzate da forte innovatività, limitando l'ulteriore assorbimento di risorse da parte del settore della grande distribuzione

3.3.2\_ Sostenere il dialogo e il confronto con le parti sociali e le rappresentanze di categoria per concertare e attuare politiche di crescita

3.3.3\_ Promuovere la definizione di uno o più *brand* identificativi del territorio e delle sue produzioni, per favorire la veicolazione e valorizzazione economica

***Risorse umane da impiegare***

Le risorse umane da impiegare sono quelle previste nella dotazione organica dei Settori interessati.

***Motivazione delle scelte e finalità da conseguire***

- *Favorire la crescita e lo sviluppo di attività artigianali e agroalimentari al fine di superare la crisi economica e riaffermare il ruolo guida della città rispetto al territorio*

***Risorse strumentali***

Le risorse strumentali impiegate sono quelle attualmente in dotazione ai vari Settori interessati, così come risulta in modo analitico nell'inventario del Comune.

### 3.3.1 Puntare alla crescita e allo sviluppo sia in area urbana che nelle zone produttive di Predda Niedda, delle attività primarie legate all'agroalimentare, alle produzioni artigianali e a quelle a caratterizzate da forte innovatività, limitando l'ulteriore assorbimento di risorse da parte del settore della grande distribuzione

Azioni	Settore coinvolto	2022	2023	2024	Responsabile Gestionale	Referente politico
Revisione delle NTA al PUC finalizzate, da una lato, a limitare la delocalizzazione di ulteriori funzioni a favore della zona industriale di Predda Niedda e, dall'altro, a incrementare le destinazioni d'uso ammissibili nel Centro Storico.	Pianificazione Territoriale, Paesaggio e Sviluppo turistico	X			Giovanni Pisoni	Lucchi Clemente Nicolò
Definizione di una strategia condivisa finalizzata a valorizzare le specificità del territorio (Campagna amica, mercatini a Km0, polo civico del gusto).	Attività produttive ed edilizia privata	X	X	X	Giovanni Agatau	Corda Maria Alessandra

### 3.3.2 Sostenere il dialogo e il confronto con le parti sociali e le rappresentanze di categoria per concertare e attuare politiche di crescita

Azioni	Settore coinvolto	2022	2023	2024	Responsabile Gestionale	Referente politico
Valorizzazione Tavolo delle Attività produttive.	Attività produttive ed edilizia privata	X	X	X	Giovanni Agatau	Corda Maria Alessandra

### 3.3.3 Promuovere la definizione di uno o più brand identificativi del territorio e delle sue produzioni, per favorire la veicolazione e valorizzazione economica

Azioni	Settore coinvolto	2022	2023	2024	Responsabile Gestionale	Referente politico
Ideazione e registrazione del marchio "Sassari Città dei Candelieri" e commercializzazione del merchandising per la promozione turistico culturale del territorio.	Politiche Culturali e della Gestione del Patrimonio immobiliare	X	X	X	Solinas Antonio	Useri Laura

**MISSIONE:** 09 Sviluppo sostenibile e tutela del territorio e dell'ambiente

**Indirizzo Strategico: : 3. L' Amministrazione e lo sviluppo del territorio**

**Obiettivo strategico: 3.4 Riaffermare il ruolo guida della città di Sassari anche con un'attenta ed efficace politica del decoro urbano, coerente con gli obiettivi di un sensibile miglioramento del sistema di raccolta, differenziazione, recupero e riciclo dei rifiuti e con quelli della cura del benessere degli abitanti**

Obiettivi operativi:

3.4.1\_ Attuare interventi programmati e costanti di pulizia e manutenzione di vie, piazze e altre aree pubbliche, promuovendone così il decoro e favorendo la loro fruibilità da parte dei cittadini, con investimenti anche nella crescita di una cultura civica e del rispetto dei beni comuni, sia in termini formativi – informativi che di controllo e sanzionamento dei comportamenti scorretti

3.4.2\_ Migliorare quantitativamente e qualitativamente il sistema della raccolta differenziata, elevando gli standard attuali

3.4.3\_ Potenziare i sistemi di prevenzione e contrasto dei fenomeni di inquinamento e dispersione dei rifiuti sul territorio, sia utilizzando i più moderni sistemi tecnologici che con l'ausilio delle associazioni ambientaliste e di volontariato in stretta collaborazione con i soggetti istituzionali preposti al controllo e alla repressione

3.4.4\_ Ampliare e potenziare i servizi offerti dal canile comunale; promuovere la cultura e le buone prassi nella cura del benessere degli animali, anche attuando forme di collaborazione con i soggetti privati impegnati in questo campo; verificare le condizioni per la realizzazione di un gattile comunale

3.4.5\_ Superamento della visione che il verde pubblico non è solo decoro urbano: valorizzazione del ruolo primario che svolge in termini di beni e servizi ecosistemici, fondamentali per assicurare i livelli di qualità della vita anche in ambito urbano

3.4.6\_ Sostenibilità, sensibilizzazione ed educazione ambientale

3.4.7\_ Efficientamento energetico della città e del territorio comunale

#### ***Risorse umane da impiegare***

Le risorse umane da impiegare sono quelle previste nella dotazione organica dei Settori interessati.

#### ***Motivazione delle scelte e finalità da conseguire***

- *Promuovere il decoro delle aree pubbliche della città per favorirne la fruibilità da parte dei cittadini*
- *Migliorare il sistema di raccolta differenziata dei rifiuti, elevando gli attuali standard quantitativi e qualitativi*
- *tendere alla riduzione della produzione di rifiuti e all'aumento della quota di riciclo*

#### ***Risorse strumentali***

Le risorse strumentali impiegate sono quelle attualmente in dotazione ai vari Settori interessati, così come risulta in modo analitico nell'inventario del Comune.

### 3.4.1 Attuare interventi programmati e costanti di pulizia e manutenzione di vie, piazze e altre aree pubbliche, promuovendone così il decoro e favorendo la loro fruibilità da parte dei cittadini, con investimenti anche nella crescita di una cultura civica e del rispetto dei beni comuni, sia in termini formativi – informativi che di controllo e sanzionamento dei comportamenti scorretti

Azioni	Settore coinvolto	2022	2023	2024	Responsabile Gestionale	Referente politico
Raggiungere nuovi obiettivi di maggior e miglior differenziamento, accompagnati da un miglioramento del sistema di raccolta dei rifiuti.	Ambiente e verde pubblico	X	X	X	Marge Cannas	Sassu Antonio
Migliorare le attività del sito di gestione rifiuti in località Scala Erre.	Ambiente e verde pubblico	X	X	X	Marge Cannas	Sassu Antonio
Ridurre l'indifferenziato da conferire a smaltimento.	Ambiente e verde pubblico	X	X	X	Marge Cannas	Sassu Antonio

### 3.4.2 Migliorare quantitativamente e qualitativamente il sistema della raccolta differenziata, elevando gli standard attuali

Azioni	Settore coinvolto	2022	2023	2024	Responsabile Gestionale	Referente politico
Rafforzare le azioni di sensibilizzazione e educazione dell'utenza al rispetto dei beni comuni al fine di creare una cultura civica.	Ambiente e verde pubblico	X	X	X	Marge Cannas	Sassu Antonio
Potenziare le azioni di controllo, prevenzione e repressione di comportamenti scorretti in collaborazione con la Polizia Municipale e la Compagnia Barracellare.	Ambiente e verde pubblico	X	X	X	Marge Cannas	Sassu Antonio
Coinvolgimento, nelle precedenti due azioni, delle associazioni ambientaliste e di volontariato in stretta collaborazione con i soggetti istituzionali preposti al controllo e alla repressione.	Ambiente e verde pubblico	X	X	X	Marge Cannas	Sassu Antonio
Attività di rimozione rifiuti e bonifica in aree pubbliche e private.	Ambiente e verde pubblico	X	X	X	Marge Cannas	Sassu Antonio

### 3.4.3 Potenziare i sistemi di prevenzione e contrasto dei fenomeni di inquinamento e dispersione dei rifiuti sul territorio, sia utilizzando i più moderni sistemi tecnologici che con l'ausilio delle associazioni ambientaliste e di volontariato in stretta collaborazione con i soggetti istituzionali preposti al controllo e alla repressione

Azioni	Settore coinvolto	2022	2023	2024	Responsabile Gestionale	Referente politico
Supporto alle attività di progettazione di videosorveglianza mobile.	Ambiente e verde pubblico Innovazione Tecnologica	X	X		Marge Cannas Claudio Castagna	Sassu Antonio Mulas Gabriele

### 3.4.4 Ampliare e potenziare i servizi offerti dal canile comunale; promuovere la cultura e le buone prassi nella cura del benessere degli animali, anche attuando forme di collaborazione con i soggetti privati impegnati in questo campo; verificare le condizioni per la realizzazione di un gattile comunale

Azioni	Settore coinvolto	2022	2023	2024	Responsabile Gestionale	Referente politico
Coinvolgere e coordinare i diversi attori interessati nella lotta al randagismo anche attraverso un miglioramento della comunicazione e la definizione di protocolli operativi condivisi.	Ambiente e verde pubblico	X	X	X	Marge Cannas	Sassu Antonio
Potenziare le campagne di adozione di cani e di gatti, anche facendo riferimento ad un territorio più ampio di quello locale (scala nazionale ed europea) e coinvolgendo associazioni certificate al fine della riduzione del periodo di permanenza degli animali nei canili per garantire una migliore qualità di vita.	Ambiente e verde pubblico	X	X	X	Marge Cannas	Sassu Antonio
Potenziare le campagne per la microchippatura e sterilizzazione.	Ambiente e verde pubblico	X	X	X	Marge Cannas	Sassu Antonio
Potenziare il riconoscimento delle colonie feline (da rendere più strutturate e supportate), per garantire una migliore qualità di vita.	Ambiente e verde pubblico	X	X	X	Marge Cannas	Sassu Antonio
Verifica delle condizioni per la realizzazione di un gattile comunale.	Ambiente e verde pubblico				Marge Cannas	Sassu Antonio
	Pianificazione Territoriale, Paesaggio e Sviluppo turistico	X	X	X	Giovanni Pisoni	Lucchi Clemente Nicolò
Revisione del regolamento comunale per la tutela degli animali.	Ambiente e verde pubblico	X			Marge Cannas	Sassu Antonio
Redazione nuovo Regolamento per la gestione del canile comunale	Ambiente e verde pubblico	X	X		Marge Cannas	Sassu Antonio

### 3.4.5 Superamento della visione che il verde pubblico non è solo decoro urbano: valorizzazione del ruolo primario che svolge in termini di beni e servizi ecosistemici, fondamentali per assicurare i livelli di qualità della vita anche in ambito urbano

Azioni	Settore coinvolto	2022	2023	2024	Responsabile Gestionale	Referente politico
Miglioramento delle condizioni del territorio comunale dal punto di vista ecologico e dei servizi ecosistemici forniti dalla componente vegetale attraverso la trasformazione di aree verdi incolte in aree fruibili dai cittadini	Ambiente e verde pubblico	X	X	X	Marge Cannas	Sassu Antonio
Potenziamento del "Sistema informativo delle aree verdi", base conoscitiva necessaria per le azioni di gestione del verde urbano.	Ambiente e verde pubblico	X	X	X	Marge Cannas	Sassu Antonio
Sviluppo dei rilievi per la valutazione delle condizioni di stabilità degli alberi al fine di definire il "Piano di monitoraggio e gestione delle alberate", strumento fondamentale per la programmazione pluriennale degli interventi di manutenzione del patrimonio arboreo della città.	Ambiente e verde pubblico	X	X	X	Marge Cannas	Sassu Antonio

### 3.4.6 Sostenibilità, sensibilizzazione ed educazione ambientale

Azioni	Settore coinvolto	2022	2023	2024	Responsabile Gestionale	Referente politico
Rafforzare le azioni di sensibilizzazione e educazione dell'utenza anche ai fini della crescita di una cultura civica e del rispetto dei beni comuni.	Ambiente e verde pubblico	X	X	X	Marge Cannas	Sassu Antonio
Rafforzare le azioni svolte dal Centro per l'Educazione Ambientale e la Sostenibilità Lago Baratz e promuovere azioni di rete con le diverse realtà operanti sul territorio comunale.	Ambiente e verde pubblico	X	X	X	Marge Cannas	Sassu Antonio
Mantenere negli anni il riconoscimento internazionale "Bandiera Blu" migliorando e incrementando i servizi offerti.	Ambiente e verde pubblico	X	X	X	Marge Cannas	Sassu Antonio
Pianificare e definire azioni di mitigazione e di adattamento ai cambiamenti climatici.	Ambiente e verde pubblico	X	X	X	Marge Cannas	Sassu Antonio

### 3.4.7 Efficientamento energetico della città e del territorio comunale

Azioni	Settore coinvolto	2022	2023	2024	Responsabile Gestionale	Referente politico
Realizzare inventario base emissioni e definire le azioni per la mitigazione (riduzione emissioni del 40% entro il 2030).	Lavori pubblici e manutenzione del patrimonio comunale	X	X		Pier Giovanni Melis	Arru Rosanna
Realizzare interventi per l'efficientamento energetico in città e nel territorio comunale.	Lavori pubblici e manutenzione del patrimonio comunale	X	X		Pier Giovanni Melis	Arru Rosanna
Misure di compensazione di cui al D.M. 10/09/2010 e ss.mm.ii.	Ambiente e verde pubblico	X	X	X	Marge Cannas	Sassu Antonio
Rimodulazione del PPP per i servizi energia e illuminazione pubblica per l'efficientamento energetico in ambito cittadino.	Lavori pubblici e manutenzione del patrimonio comunale	X	X		Pier Giovanni Melis	Arru Rosanna

## **2.5. Organismi gestionali esterni: obiettivi**



## 2.5 ORGANISMI GESTIONALI ESTERNI: OBIETTIVI

Nelle edizioni del Documento Unico di Programmazione relative ai precedenti esercizi si è già avuto modo di illustrare come le previsioni normative riguardanti la indicazione da parte del Comune agli Organismi, variamente costituiti, da esso partecipati di specifici obiettivi gestionali non possa non confrontarsi con la situazione reale - economica e normativa - entro al quale essi si trovano. Se da un lato il legislatore ha posto questo onere in capo a ciascuna Amministrazione partecipante, il più complessivo contesto economico sociale in cui le aziende operano, con i vincoli promananti da altre fonti normative e, infine, con i rapporti di forza tra il Comune e gli altri soggetti costituenti le compagini sociali/aziendali rendono spesso solo nominalmente perseguibile questo obiettivo. Nei fatti, in alcuni casi, non è possibile determinare in maniera significativa questi obiettivi o perché essi sono etero determinati in partenza, o perché la capacità di influenza sulle decisioni aziendali è condizionata da precise statuizioni normativo/amministrative, o ancora perché l'attività dell'organismo è prevalentemente esodiretta rispetto al Comune e alle finalità istituzionali sue proprie.

Il primo è il caso di Abbanoa spa: il servizio idrico integrato è infatti puntualmente disciplinato dalle normative di settore, mentre il contratto di servizio in base al quale esso è affidato alla società è stabilito dall'Ente di governo dell'ambito della Sardegna (EGAS).

Esempio del secondo caso è invece il Consorzio della Zona Industriale di interesse Regionale Zir Predda Niedda: l'Ente in questione è infatti posto in liquidazione in base alle disposizioni della L.R. n.10/2008, governato da un commissario straordinario nominato dall'Assessorato regionale all'Industria.

Un'ipotesi del terzo caso può invece essere ben rappresentata dalla SOMEAANS s.r.l., che svolge l'attività di gestione del mercato ortofrutticolo all'ingrosso; data la situazione specifica relativa ai rapporti tra il Comune e questa società, per la quale, come si è detto in precedenza, il Consiglio comunale ha disposto la dismissione della relativa partecipazione, si tratta di vicende di problematiche di carattere transitorio e residuale.

Si rimanda invece, sia per ATP spa che per il Consorzio Industriale Provinciale, anche qui con i limiti del caso dati la struttura normativa e organizzativa da un lato e dai termini

della concessione regionale che costituisce la base per il *core business* aziendale dall'altro, agli obiettivi gestionali da perseguire dati dall'Amministrazione a questi due organismi partecipati e indicati in precedente sezione del presente documento.



Comune di Sassari

# Sezione Operativa

*Il parte*

### **3.1. Programmazione triennale delle opere e dei lavori pubblici**

# PROGRAMMA TRIENNALE DEI LAVORI PUBBLICI 2022/2024 DELL'AMMINISTRAZIONE Comune di Sassari - Lavori Pubblici e Manutenzioni del patrimonio comunale

## SCHEMA A: QUADRO DELLE RISORSE NECESSARIE ALLA REALIZZAZIONE DEL PROGRAMMA

TIPOLOGIE RISORSE	Arco temporale di validità del programma			
	Disponibilità finanziaria (1)			Importo Totale (2)
	Primo anno	Secondo anno	Terzo anno	
risorse derivate da entrate aventi destinazione vincolata per legge	13,552,236.84	16,176,350.32	20,117,980.74	49,846,567.90
risorse derivate da entrate acquisite mediante contrazione di mutuo	607,791.20	0.00	0.00	607,791.20
risorse acquisite mediante apporti di capitali privati	0.00	0.00	0.00	0.00
stanziamenti di bilancio	235,406.10	0.00	0.00	235,406.10
finanziamenti acquisibili ai sensi dell'articolo 3 del decreto-legge 31 ottobre 1990, n. 310, convertito con modificazioni dalla legge 22 dicembre 1990, n. 403	0.00	0.00	0.00	0.00
risorse derivanti da trasferimento di immobili	0.00	0.00	0.00	0.00
altra tipologia	0.00	0.00	0.00	0.00
<b>totale</b>	<b>14,395,434.14</b>	<b>16,176,350.32</b>	<b>20,117,980.74</b>	<b>50,689,765.20</b>

Il referente del programma

Melis Pier Giovanni

**Note:**

(1) La disponibilità finanziaria di ciascuna annualità è calcolata come somma delle informazioni elementari relative ai costi annuali di ciascun intervento di cui alla scheda D

(2) L'importo totale delle risorse necessarie alla realizzazione del programma triennale è calcolato come somma delle tre annualità

# PROGRAMMA TRIENNALE DEI LAVORI PUBBLICI 2022/2024 DELL'AMMINISTRAZIONE Comune di Sassari - Lavori Pubblici e Manutenzioni del patrimonio comunale

## SCHEDA B: ELENCO DELLE OPERE INCOMPIUTE

CUP (1)	Descrizione dell'opera	Determinazioni dell'amministrazione (Tabella B.1)	Ambito di interesse dell'opera (Tabella B.2)	Anno ultimo quadro economico approvato	Importo complessivo dell'intervento (2)	Importo complessivo lavori (2)	Oneri necessari per l'ultimazione dei lavori	Importo ultimo SAL	Percentuale avanzamento lavori (3)	Causa per la quale l'opera è incompiuta (Tabella B.3)	L'opera è attualmente fruibile parzialmente dalla collettività?	Stato di realizzazione ex comma 2 art.1 DM 42/2013 (Tabella B.4)	Possibile utilizzo ridimensionato dell'Opera	Destinazione d'uso (Tabella B.5)	Cessione a titolo di corrispettivo per la realizzazione di altra opera pubblica ai sensi dell'articolo 191 del Codice (4)	Vendita ovvero demolizione (4)	Oneri per la rinaturalizzazione, riqualificazione ed eventuale bonifica del sito in caso di demolizione	Parte di infrastruttura di rete
					0.00	0.00	0.00	0.00										

Il referente del programma  
Melis Pier Giovanni

**Notes:**

- (1) Indica il CUP del progetto di investimento nel quale l'opera incompiuta rientra; è obbligatorio per tutti i progetti avviati dal 1 gennaio 2003.
- (2) Importo riferito all'ultimo quadro economico approvato.
- (3) Percentuale di avanzamento dei lavori rispetto all'ultimo progetto approvato.
- (4) In caso di cessione a titolo di corrispettivo o di vendita l'immobile deve essere riportato nell'elenco di cui alla scheda C ; in caso di demolizione l'intervento deve essere riportato fra gli interventi del programma di cui alla scheda D.

**Tabella B.1**

- a) è stata dichiarata l'insussistenza dell'interesse pubblico al completamento ed alla fruibilità dell'opera
- b) si intende riprendere l'esecuzione dell'opera per il cui completamento non sono necessari finanziamenti aggiuntivi
- c) si intende riprendere l'esecuzione dell'opera avendo già reperito i necessari finanziamenti aggiuntivi
- d) si intende riprendere l'esecuzione dell'opera una volta reperiti i necessari finanziamenti aggiuntivi

**Tabella B.2**

- a) nazionale
- b) regionale

**Tabella B.3**

- a) mancanza di fondi
- b1) cause tecniche: protrarsi di circostanze speciali che hanno determinato la sospensione dei lavori e/o l'esigenza di una variante progettuale
- b2) cause tecniche: presenza di contenzioso
- c) sopravvenute nuove norme tecniche o disposizioni di legge
- d) fallimento, liquidazione coatta e concordato preventivo dell'impresa appaltatrice, risoluzione del contratto, o recesso dal contratto ai sensi delle vigenti disposizioni in materia di antimafia
- e) mancato interesse al completamento da parte della stazione appaltante, dell'ente aggiudicatore o di altro soggetto aggiudicatore

**Tabella B.4**

- a) i lavori di realizzazione, avviati, risultano interrotti oltre il termine contrattualmente previsto per l'ultimazione (Art. 1 c2, lettera a), DM 42/2013)
- b) i lavori di realizzazione, avviati, risultano interrotti oltre il termine contrattualmente previsto per l'ultimazione non sussistendo allo stato, le condizioni di riavvio degli stessi. (Art. 1 c2, lettera b), DM 42/2013)
- c) i lavori di realizzazione, ultimati, non sono stati collaudati nel termine previsto in quanto l'opera non risulta rispondente a tutti i requisiti previsti dal capitolato e dal relativo progetto esecutivo come accertato nel corso delle operazioni di collaudo. (Art. 1 c2, lettera c), DM 42/2013)

**Tabella B.5**

- a) prevista in progetto
- b) diversa da quella prevista in progetto

# PROGRAMMA TRIENNALE DEI LAVORI PUBBLICI 2022/2024 DELL'AMMINISTRAZIONE Comune di Sassari - Lavori Pubblici e Manutenzioni del patrimonio comunale

## SCHEMA C: ELENCO DEGLI IMMOBILI DISPONIBILI

Codice univoco immobile (1)	Riferimento CUI intervento (2)	Riferimento CUP Opera Incompiuta (3)	Descrizione immobile	Codice Istat			Localizzazione - CODICE NUTS	Cessione o trasferimento immobile a titolo corrispettivo ex art.21 comma 5 e art.191 comma 1 (Tabella C.1)	Concessi in diritto di godimento, a titolo di contributo ex articolo 21 comma 5 (Tabella C.2)	Già incluso in programma di dismissione di cui art.27 DL 201/2011, convertito dalla L. 214/2011 (Tabella C.3)	Tipo disponibilità se immobile derivante da Opera Incompiuta di cui si è dichiarata l'insussistenza dell'interesse (Tabella C.4)	Valore Stimato (4)								
				Reg	Prov	Com						Primo anno	Secondo anno	Terzo anno	Annualità successive	Totale				
												0.00	0.00	0.00	0.00	0.00				

**Note:**

- (1) Codice obbligatorio: "I" + numero immobile = cf amministrazione + prima annualità del primo programma nel quale l'immobile è stato inserito + progressivo di 5 cifre
- (2) Riportare il codice CUI dell'intervento (nel caso in cui il CUP non sia previsto obbligatoriamente) al quale la cessione dell'immobile è associata; non indicare alcun codice nel caso in cui si proponga la semplice alienazione o cessione di opera incompiuta non connessa alla realizzazione di un intervento
- (3) Se derivante da opera incompiuta riportare il relativo codice CUP
- (4) Riportare l'ammontare con il quale l'immobile contribuirà a finanziare l'intervento, ovvero il valore dell'immobile da trasferire (qualora parziale, quello relativo alla quota parte oggetto di cessione o trasferimento) o il valore del titolo di godimento oggetto di cessione.

Il referente del programma

Melis Pier Giovanni

**Tabella C.1**

- 1. no
- 2. parziale
- 3. totale

**Tabella C.2**

- 1. no
- 2. sì, cessione
- 3. sì, in diritto di godimento, a titolo di contributo, la cui utilizzazione sia strumentale e tecnicamente connessa all'opera da affidare in concessione

**Tabella C.3**

- 1. no
- 2. sì, come valorizzazione
- 3. sì, come alienazione

**Tabella C.4**

- 1. cessione della titolarità dell'opera ad altro ente pubblico
- 2. cessione della titolarità dell'opera a soggetto esercente una funzione pubblica
- 3. vendita al mercato privato
- 4. disponibilità come fonte di finanziamento per la realizzazione di un intervento ai sensi del

# PROGRAMMA TRIENNALE DEI LAVORI PUBBLICI 2022/2024 DELL'AMMINISTRAZIONE Comune di Sassari - Lavori Pubblici e Manutenzioni del patrimonio comunale

## SCHEDA D: ELENCO DEGLI INTERVENTI DEL PROGRAMMA

Codice Unico Intervento - CUI (1)	Cod. Int. Annuale (2)	Codice CUP (3)	Annuità nella quale si prevede di dare avvio alla procedura di affidamento	Responsabile del procedimento (4)	Lotto funzionale (5)	Lavoro complesso (6)	Codice Istat			Localizzazione - codice NUTS	Tipologia	Settore e sottosectore intervento	Descrizione dell'intervento	Livello di priorità (7) (Tabella D.3)	STIMA DEI COSTI DELL'INTERVENTO (8)								Intervento aggiunto o variato a seguito di modifica programma (12) (Tabella D.5)	
							Reg	Prov	Com						Primo anno	Secondo anno	Terzo anno	Costi su annualità successiva	Importo complessivo (9)	Valore degli eventuali immobili di cui alla scheda C collegati all'intervento (10)	Scadenza temporale ultima per l'utilizzo dell'eventuale finanziamento derivante da contrazione di mutuo	Apporto di capitale privato (11)		
																						Importo		Tipologia (Tabella D.4)
L00239740905202100020	INMO2021/33 06070	B86G21048290004	2022	Sanna Vincenzo	No	No	020	090	064	ITG25	06 - Manutenzione ordinaria	01.01 - Stradali	(Fasc. 2021/33 Class. 06070) Manutenzione della segnaletica orizzontale e verticale non luminosa nelle strade comunali da attuare mediante Accordo Quadro. Annuità 2021 rinnovabile di un altro anno	1	300.000,00	0,00	0,00	1.827.530,33	2.170.000,00	0,00		0,00		
L00239740905201900006	AMBI 2018 V 13	B82H17000280006	2022	Osio Marinella	No	No	020	090	064	ITG25	01 - Nuova realizzazione	02.11 - Protezione, valorizzazione e fruizione dell'ambiente	ITI SASSARI STORICA: Realizzazione parco urbano di Rosello	1	730.000,00	0,00	0,00	0,00	800.000,00	0,00		0,00		
L00239740905201900004	AMBI 2018 V 18	B85I18000180004	2022	CARRERAS ALBERTO	Si	No	020	090	064	ITG25	01 - Nuova realizzazione	02.10 - Smaltimento rifiuti	Realizzazione lotto n. 10 presso impianto di smaltimento RSU di Scala Ere	1	2.030.000,00	1.390.000,00	0,00	0,00	3.420.000,00	0,00		0,00		
L00239740905201900027	INMO 2018 A 03	B82H18000220006	2022	MULAS IVANO	No	No	020	090	064	ITG25	99 - Altro	02.05 - Difesa del suolo	Intervento per il superamento delle problematiche strutturali del canale tombato del Rio Calamassiu Fredda Needda Sud	1	1.880.700,91	0,00	0,00	0,00	1.900.000,00	0,00		0,00		
L00239740905202000011	LPPM 20_015	B86E20000230002	2022	CANU FRANCESCO	Si	No	020	090	064	ITG25	58 - Ampliamento o potenziamento	05.12 - Sport, spettacolo e tempo libero	CART 20_015: COMPLETAMENTO DEL PALASPORT PALASERRADIMIGNI	1	1.954.847,01	3.392.440,88	500.000,00	0,00	6.000.000,00	0,00		0,00		
L00239740905202100012	LPPM 21_017 B	B87H21004430004	2022	Nieddu Silvana	Si	No	020	090	064	ITG25	07 - Manutenzione straordinaria	05.08 - Sociali e scolastiche	(21_017_B) Manutenzione ordinaria e straordinaria degli immobili di proprietà comunale da attuare mediante accordo quadro nel triennio 2021-2023. Lotto B (scuole del centro e monte rosello basso)	1	0,00	0,00	0,00	1.000.000,00	1.000.000,00	0,00		0,00		
L00239740905202100013	LPPM 21_017 C	B87H21004440004	2022	DESSI ANTONELLO	Si	No	020	090	064	ITG25	07 - Manutenzione straordinaria	05.08 - Sociali e scolastiche	(21_017_C) Manutenzione ordinaria e straordinaria degli immobili di proprietà comunale da attuare mediante accordo quadro nel triennio 2021-2023. Lotto C (scuole di Li Puni, Latte Dolce e aggi)	1	0,00	0,00	0,00	1.000.000,00	1.000.000,00	0,00		0,00		
L00239740905202100014	LPPM 21_017 D	B87H21004450004	2022	Pulina Maria Laura	Si	No	020	090	064	ITG25	07 - Manutenzione straordinaria	05.08 - Sociali e scolastiche	(21_017_D) Manutenzione ordinaria e straordinaria degli immobili di proprietà comunale da attuare mediante accordo quadro nel triennio 2021-2023. Lotto B (scuole della fascia perurbana e monte rosello alto)	1	0,00	0,00	0,00	1.000.000,00	1.000.000,00	0,00		0,00		
L00239740905202000028	LPPM 20_030 E	B88C20000290004	2022	Sanna Salvatorica	No	No	020	090	064	ITG25	07 - Manutenzione straordinaria	05.11 - Beni culturali	*Manutenzione ordinaria e straordinaria degli immobili di proprietà comunale da attuare mediante accordo quadro art. 54 d.lgs. 50/2016 nel triennio 2021-2023 LOTTO E - Edificio di pregio storico, architettonico e Beni vincolati	1	0,00	0,00	0,00	980.000,00	980.000,00	0,00		0,00		
L00239740905202000029	LPPM 20_030 F	B88H20000240004	2022	PILIA TEODOLINDA	No	No	020	090	064	ITG25	07 - Manutenzione straordinaria	05.12 - Sport, spettacolo e tempo libero	*Manutenzione ordinaria e straordinaria degli immobili di proprietà comunale da attuare mediante accordo quadro art. 54 d.lgs. 50/2016 nel triennio 2021-2023 LOTTO F - Impianti sportivi e palestre annessi alle scuole	1	0,00	0,00	0,00	1.200.000,00	1.200.000,00	0,00		0,00		
L00239740905202000030	LPPM 20_030 G	B88H20000250004	2022	Chessa Giuseppe	No	No	020	090	064	ITG25	07 - Manutenzione straordinaria	05.33 - Direzionali e amministrative	*Manutenzione ordinaria e straordinaria degli immobili di proprietà comunale da attuare mediante accordo quadro art. 54 d.lgs. 50/2016 nel triennio 2021-2023 LOTTO G - Fabbricati ed Uffici comunali	1	0,00	0,00	0,00	650.000,00	650.000,00	0,00		0,00		
L00239740905201900003	AMBI 2018 V 04 8_10	B81B16000530004	2022	CARRERAS ALBERTO	No	No	020	090	064	ITG25	03 - Recupero	02.10 - Smaltimento rifiuti	Lavori di adeguamento per realizzazione chiusura definitiva moduli esarati nella discarica di Scala Ere e recupero ambientale	1	410.174,27	136.207,88	0,00	13.842.433,59	14.400.000,00	0,00		0,00		
L00239740905202000005	AMBI PGC 12178 2021	B87H21006420004	2022	ADDIS ANNA MARIA VITTORIA	No	No	020	090	064	ITG25	07 - Manutenzione straordinaria	05.99 - Altre infrastrutture sociali	Manutenzione straordinaria ed adeguamento ai nuovi protocolli anti-covid delle aree gioco nei parchi e giardini della città	1	12.000,00	188.000,00	0,00	0,00	200.000,00	0,00		0,00		
L002397409052021000027	PINQUA	B81B21000830003	2022	Solinas Antonio	No	No	020	090	064	ITG25	01 - Nuova realizzazione	05.10 - Abitative	Programma Innovativo Qualità dell'abitare (PiQuA) AMBITO CENTRO STORICO: realizzazione punti di fermata rete trasporti pubblici	1	78.000,00	16.000,00	0,00	0,00	94.000,00	0,00		0,00	9	
L002397409052021000035	PINQUA	B81B21000840008	2022	Sporio Fabio Emanuele Massimo	No	No	020	090	064	ITG25	01 - Nuova realizzazione	05.99 - Altre infrastrutture sociali	Programma Innovativo Qualità dell'abitare (PiQuA) AMBITO LATTE DOLCE / S.M. DI PISA: realizzazione punti di fermata rete trasporti pubblici	1	120.000,00	30.000,00	0,00	0,00	150.000,00	0,00		0,00	9	
L00239740905202000006	CPCC_2022_01	B89J21030730002	2022	BERTULLI ALESSANDRA	No	No	020	090	064	ITG25	09 - Manutenzione straordinaria con efficientamento energetico	05.10 - Abitative	Riqualificazione energetica del complesso edilizio ERD di Via Prati 36, 38, 40, 42, 44 - Fondi PNRR	1	80.000,00	750.000,00	700.000,00	470.000,00	2.000.000,00	0,00		0,00		



Codice Unico Intervento - CUI (1)	Cod. Int. Amm.ne (2)	Codice CUP (3)	Annullità nella quale si prevede di dare avvio alla procedura di affidamento	Responsabile del procedimento (4)	Lotto funzionale (5)	Lavoro complesso (6)	Codice Istat			Localizzazione - codice NUTS	Tipologia	Settore e sottosezione intervento	Descrizione dell'intervento	Livello di priorità (7) (Tabella D.3)	STIMA DEI COSTI DELL'INTERVENTO (8)							Intervento aggiunto o variato a seguito di modifica programma (13) (Tabella D.5)		
							Reg	Prov	Com						Primo anno	Secondo anno	Terzo anno	Costi su annualità successiva	Importo complessivo (9)	Valore degli eventuali immobili di cui alla scheda C collegati all'intervento (10)	Scadenza temporale ultima per l'utilizzo dell'eventuale finanziamento derivante da contrazione di mutuo		Apporto di capitale privato (11)	
																							Importo	Tipologia (Tabella D.4)
L00239740905202100022	LPPM_21_034	B84E21012800004	2022	Erre Daniela	Si	No	020	090	064	ITG25	99 - Altro	05.08 - Sociali e scolastiche	Cart. 21_034 - Nido d'infanzia quartiere di L. Puri. Interventi di miglioramento spazi interni ed esterni	1	235,406.10	0.00	0.00	0.00	235,406.10	0.00		0.00		
L00239740905201900041	INMT Fasc.2019/21/2	B81B13000250006	2022	Pinna Nassal Maurizio	No	No	020	090	064	ITG25	01 - Nuova realizzazione	01.01 - Stradali	(Fasc. 2019/21/2 Class. 06/070) Piano comunale della sicurezza stradale della città di Sassari (PCSS)	1	370,083.33	0.00	0.00	0.00	370,083.33	0.00		0.00		
L00239740905201900011	AMBI H 71	B83E17000040001	2022	Olio Marinella	No	No	020	090	064	ITG25	01 - Nuova realizzazione	02.11 - Protezione, valorizzazione e fruizione dell'ambiente	Riqualificazione urbana e sicurezza delle periferie. LE PIAZZE E LA SOCIALITA'. Piazza Paganini	1	196,000.00	219,041.35	0.00	0.00	430,100.00	0.00		0.00		
L00239740905201900008	AMBI 2018 V 14	B89B17000080001	2022	Perantoni Rita	No	No	020	090	064	ITG25	01 - Nuova realizzazione	05.12 - Sport, spettacolo e tempo libero	Riqualificazione urbana e sicurezza delle periferie. LE PIAZZE E LA SOCIALITA'. Piazza Saragat	1	648,131.98	0.00	0.00	0.00	670,800.00	0.00		0.00		
L00239740905201900009	AMBI 2018 V 16	B88F17000050001	2022	ADDIS MARIA VITTORIA	No	No	020	090	064	ITG25	01 - Nuova realizzazione	05.99 - Altre infrastrutture sociali	Riqualificazione urbana e sicurezza delle periferie. ATTREZZATURE COLLETTIVE Impianti sportivi Impianti Quartiere di Sassari 2	1	501,951.12	26,948.38	0.00	0.00	544,614.00	0.00		0.00		
L00239740905201900010	AMBI 2018 V 17	B89B18000040001	2022	Secchi Luigi (Amb)	No	No	020	090	064	ITG25	01 - Nuova realizzazione	05.12 - Sport, spettacolo e tempo libero	Riqualificazione urbana e sicurezza delle periferie. ATTREZZATURE COLLETTIVE Areali urbani e Recreazione di Baddaranna	1	164,211.31	398,103.46	0.00	0.00	517,510.00	0.00		0.00		
L00239740905202000020	LPPM 17_001	B86G15002070006	2022	Aliciccio Maria Cristina	No	No	020	090	064	ITG25	03 - Recupero	05.11 - Beni culturali	(17_001) POR FESR 2014-2020 Promozione inclusione sociale, lotta alla povertà e a ogni forma di discriminazione - IT Sassari Storica - azione n. 2 rigenerazione sostenibile vecchio mercato civico - recupero e adeguamento funzionale vecchio mercato civico	1	1,500,000.00	2,000,000.00	500,000.00	1,616,520.50	5,880,000.00	0.00		0.00		
L00239740905202100024	PINQUA	B85F21000430001	2023	Solinas Antonio	No	No	020	090	064	ITG25	05 - Restauro	05.10 - Abitative	Programma Innovativo Qualità dell'abitare (PiQuA) AMBITO CENTRO STORICO: restauro conservativo ex hotel Turritana da adattare a residenza e servizi	1	130,000.00	1,110,000.00	4,310,375.00	0.00	5,550,375.00	0.00		0.00		
L00239740905202100025	PINQUA	B85F21000440001	2023	Solinas Antonio	No	No	020	090	064	ITG25	05 - Restauro	05.10 - Abitative	Programma Innovativo Qualità dell'abitare (PiQuA) AMBITO CENTRO STORICO: restauro conservativo sei edifici pubblici ad uso residenziale	1	292,000.00	1,124,000.00	1,852,683.00	0.00	3,268,683.00	0.00		0.00		
L00239740905202100026	PINQUA	B81B21000820001	2023	Sporio Fabio Emanuele Massimo	No	No	020	090	064	ITG25	01 - Nuova realizzazione	05.10 - Abitative	Programma Innovativo Qualità dell'abitare (PiQuA) AMBITO CENTRO STORICO: realizzazione tre spazi pubblici nel centro storico di Sassari	1	174,000.00	1,530,000.00	3,023,671.00	0.00	4,727,671.00	0.00		0.00		
L00239740905202100029	PINQUA	B84E2101200001	2023	Solinas Antonio	No	No	020	090	064	ITG25	04 - Ristrutturazione	05.99 - Altre infrastrutture sociali	Programma Innovativo Qualità dell'abitare (PiQuA) AMBITO LATTE DOLCE/S.M. DI PISA: recupero ed adeguamento funzionale ex scuola di via Nobili	1	48,000.00	362,000.00	718,000.00	0.00	1,128,000.00	0.00		0.00		
L00239740905202100031	PINQUA	B83D21000790001	2023	Solinas Antonio	No	No	020	090	064	ITG25	03 - Recupero	05.99 - Altre infrastrutture sociali	Programma Innovativo Qualità dell'abitare (PiQuA) AMBITO LATTE DOLCE / S.M. DI PISA: completamento edificio commerciale di via Botteghe (ex SERD)	1	41,500.00	256,500.00	528,931.00	0.00	826,931.00	0.00		0.00		
L00239740905202100032	PINQUA	B89J21000750001	2023	Sporio Fabio Emanuele Massimo	No	No	020	090	064	ITG25	03 - Recupero	05.99 - Altre infrastrutture sociali	Programma Innovativo Qualità dell'abitare (PiQuA) AMBITO LATTE DOLCE / S.M. DI PISA: lavori di recupero dei camminamenti di quartiere, delle vie e delle piazze	1	180,000.00	1,106,000.00	2,523,821.00	0.00	3,809,821.00	0.00		0.00		
L00239740905202100033	PINQUA	B87H21000510008	2023	Solinas Antonio	No	No	020	090	064	ITG25	07 - Manutenzione straordinaria	05.12 - Sport, spettacolo e tempo libero	Programma Innovativo Qualità dell'abitare (PiQuA) AMBITO LATTE DOLCE / S.M. DI PISA: lavori di riqualificazione dell'area sportiva di via Leoncavallo	1	23,000.00	388,000.00	902,019.00	0.00	1,313,019.00	0.00		0.00	9	
L00239740905202100034	PINQUA	B89J21000800001	2023	CANNAS MARGE	No	No	020	090	064	ITG25	99 - Altro	05.12 - Sport, spettacolo e tempo libero	Programma Innovativo Qualità dell'abitare (PiQuA) AMBITO LATTE DOLCE / S.M. DI PISA: lavori di riqualificazione delle aree verdi di Santa Maria di Pisa	1	23,000.00	186,000.00	407,981.00	0.00	616,981.00	0.00		0.00		
L00239740905202100007	LPPM 21_013	B88I21000650001	2023	Aliciccio Maria Cristina	Si	No	020	090	064	ITG25	08 - Ristrutturazione con efficientamento energetico	05.12 - Sport, spettacolo e tempo libero	(21_013) Sistemazione punto di ristoro (edificio ex circolo) e giardino verso via Savoia	1	59,883.62	196,315.73	124,516.54	169,284.11	550,000.00	0.00		0.00		
L00239740905202100005	LPPM 21_011	B83D21001550001	2023	Neddù Enrico	Si	No	020	090	064	ITG25	03 - Recupero	02.12 - Riaspetto e recupero di aree urbane e produttive	(21_011) Sistemazione olivo, aree verdi e recinzione	1	72,170.27	214,305.74	177,291.15	436,232.84	900,000.00	0.00		0.00		
L00239740905202100006	LPPM 21_012	B85F21001450001	2023	Aliciccio Maria Cristina	Si	No	020	090	064	ITG25	05 - Restauro	05.11 - Beni culturali	(21_012) Restauro edificio storico Via Zaira da destinare ad uffici	1	317,200.00	444,609.63	1,553,440.12	4,154,750.25	6,470,000.00	0.00		0.00		
L00239740905202100004	LPPM 21_010	B88I21000640001	2023	Sanna Salvatorica	Si	No	020	090	064	ITG25	08 - Ristrutturazione con efficientamento energetico	05.08 - Sociali e scolastiche	(21_010) Completamento alla nuova e ristrutturazione alla vecchia Sede Uffici Servizi Sociali	1	272,440.28	611,877.27	2,295,251.93	4,900,430.52	8,080,000.00	0.00		0.00		
L00239740905202100030	PINQUA	B81B21000780001	2024	Melis Pier Giovanni	No	No	020	090	064	ITG25	01 - Nuova realizzazione	05.99 - Altre infrastrutture sociali	Programma Innovativo Qualità dell'abitare (PiQuA) AMBITO LATTE DOLCE/S.M. DI PISA: realizzazione di un centro diurno per anziani	1	0.00	0.00	0.00	675,000.00	675,000.00	0.00		0.00		
L00239740905202100028	PINQUA	B89J21000720001	2024	Melis Pier Giovanni	No	No	020	090	064	ITG25	09 - Manutenzione straordinaria con efficientamento energetico	05.10 - Abitative	Programma Innovativo Qualità dell'abitare (PiQuA) AMBITO LATTE DOLCE/S.M. DI PISA: efficientamento energetico edificio Via Leoncavallo, Via Paganini	1	0.00	0.00	0.00	5,781,746.00	5,781,746.00	0.00		0.00		
L00239740905201900033	INMO 2018 A 14 b	B83H19001340001	2024	Sporio Fabio Emanuele Massimo	No	No	020	090	064	ITG25	07 - Manutenzione straordinaria	02.05 - Difesa del suolo	Interventi di riduzione del rischio frane in zona HG3 HG4 nelle strade vicinali	3	0.00	0.00	0.00	1,000,000.00	1,000,000.00	0.00		0.00		

Codice Unico Intervento - CUI (1)	Cod. Int. Amm.ne (2)	Codice CUP (3)	Annullità nella quale si prevede di dare avvio alla procedura di affidamento	Responsabile del procedimento (4)	Lotto funzionale (5)	Lavoro complesso (6)	Codice Istat			Localizzazione - codice NUTS	Tipologia	Settore e sottosezione intervento	Descrizione dell'intervento	Livello di priorità (7) (Tabella D.3)	STIMA DEI COSTI DELL'INTERVENTO (8)							Intervento aggiunto o variato a seguito di modifica programma (13) (Tabella D.5)		
							Reg	Prov	Com						Primo anno	Secondo anno	Terzo anno	Costi su annualità successiva	Importo complessivo (9)	Valore degli eventuali immobili di cui alla scheda C collegati all'intervento (10)	Scadenza temporale ultima per l'utilizzo dell'eventuale finanziamento derivante da contrazione di mutuo		Apporto di capitale privato (11)	
																							Importo	Tipologia (Tabella D.4)
L00239740905201900045	LPPM 21_18 F	B87B16001160001	2024	Chessa Giuseppe	No	No	020	090	064	ITG25	01 - Nuova realizzazione	05.12 - Sport, spettacolo e tempo libero	Riqualificazione urbana e sicurezza delle periferie ATTREZZATURE COLLETTIVE Impianti sportivi Impianti quartiere di Baddimanna	1	0.00	0.00	0.00	619.696,08	621.500,57	0.00		0.00		
L00239740905201900044	LPPM 21_18 C	B89J16000130001	2024	Chessa Giuseppe	No	No	020	090	064	ITG25	03 - Recupero	05.99 - Altre infrastrutture sociali	Riqualificazione urbana e sicurezza delle periferie RECUPERO DEL PATRIMONIO PUBBLICO Recupero ex Scuola Materna di Via Cedrino	1	0.00	0.00	0.00	1.125.578,56	1.128.050,00	0.00		0.00		
L00239740905202000103	INMT 2020_11	B87B20087830001	2024	MULAS IVANO	No	No	020	090	064	ITG25	01 - Nuova realizzazione	02.05 - Difesa del suolo	Interventi di messa in sicurezza idraulica della Valle del Fosso della noce	2	46.000,00	0.00	0.00	454.000,00	500.000,00	0.00		0.00		
L00239740905202100003	LPPM 21_009	B88I21000590001	2024	Pulina Maria Laura	Si	No	020	090	064	ITG25	08 - Ristrutturazione con efficientamento energetico	05.08 - Sociali e scolastiche	(21_009) Ristrutturazione e riqualificazione di edifici scolastici di proprietà comunale da destinare a scuola dell'infanzia e asilo nido 11602019. Creazione polo dell'infanzia via Quasimodo	1	0.00	0.00	0.00	3.000.000,00	3.000.000,00	0.00		0.00		
L00239740905202100002	LPPM 21_008	B88I21000580001	2024	Nieddu Silvana	Si	No	020	090	064	ITG25	08 - Ristrutturazione con efficientamento energetico	05.08 - Sociali e scolastiche	(21_008) Ristrutturazione e riqualificazione di edifici scolastici di proprietà comunale da destinare a scuola dell'infanzia e asilo nido 11602019. Creazione polo dell'infanzia via Cicu	1	0.00	0.00	0.00	3.000.000,00	3.000.000,00	0.00		0.00		
L00239740905202100001	LPPM 21_003	B83F21000050001	2024	Nieddu Silvana	No	No	020	090	064	ITG25	09 - Manutenzione straordinaria con efficientamento energetico	05.08 - Sociali e scolastiche	Recupero strutturale, efficientamento energetico, adeguamento e messa a norma della scuola materna di Via Tinoretto	1	0.00	0.00	0.00	940.000,00	940.000,00	0.00		0.00		
L00239740905201900037	INMO 2018 F 17	B87H17000940001	2024	Pinna Nossai Maurizio	No	No	020	090	064	ITG25	07 - Manutenzione straordinaria	05.12 - Sport, spettacolo e tempo libero	Riqualificazione urbana e sicurezza delle periferie ATTREZZATURE COLLETTIVE Impianti sportivi Impianti Sportivi di Santa Maria di Pisa	1	0.00	0.00	0.00	493.068,22	495.000,00	0.00		0.00		
L00239740905201900034	INMO 2018 B 03	B87H19002460006	2024	Fiori Rossella	Si	No	020	090	064	ITG25	03 - Recupero	01.01 - Stradali	Riqualificazione del centro storico, Area San Donato 3° Stralcio funzionale	2	0.00	0.00	0.00	2.000.000,00	2.000.000,00	0.00		0.00		
L00239740905201900032	INMO 2018 A 14 a	B83H19001330004	2024	Spurio Fabio Emanuele Massimo	No	No	020	090	064	ITG25	07 - Manutenzione straordinaria	02.05 - Difesa del suolo	Interventi di riduzione del rischio frane in zona HG3 HG4 nelle strade vicinali - 1° LOTTO	2	0.00	0.00	0.00	250.000,00	250.000,00	0.00		0.00		
L00239740905201900030	INMO 2018 A 05	B83H19001310003	2024	Spurio Fabio Emanuele Massimo	No	No	020	090	064	ITG25	07 - Manutenzione straordinaria	02.05 - Difesa del suolo	PAI Consolidamento versanti franosi in zona Tingari e demolizione fabbricati abusivi	3	0.00	0.00	0.00	2.000.000,00	2.000.000,00	0.00		0.00		
L00239740905201900028	INMO 2018 A 02	B83H19001290004	2024	Tolu Giovanni	No	No	020	090	064	ITG25	07 - Manutenzione straordinaria	02.05 - Difesa del suolo	Interventi per la riduzione del rischio idraulico nel no Giuncheddu	3	272.000,00	68.000,00	0.00	3.210.000,00	3.550.000,00	0.00		0.00		
L00239740905202100018	LPPM 21_019	B85F21002810006	2024	Verdi Silvestro	No	No	020	090	064	ITG25	07 - Manutenzione straordinaria	05.08 - Sociali e scolastiche	21_019 Riqualificazione funzionale palestra scuola secondaria I° grado C.so Cossiga - Fongis strutturali europei PON per la scuola comunitaria e ambienti per l'apprendimento 2014_2020 asse II infrastrutture per l'istruzione F.E.S.R. - obiettivo specifico 10.7 azione 10.7.1	2	0.00	0.00	0.00	350.000,00	350.000,00	0.00		0.00		
L00239740905202000009		B87H20000020004	2024	Fiori Rossella	No	No	020	090	064	ITG25	07 - Manutenzione straordinaria	01.01 - Stradali	MESSA IN SICUREZZA E RISANAMENTO PONTE DI ROSELLO	1	0.00	0.00	0.00	1.445.000,00	1.445.000,00	0.00		0.00		
L00239740905202000002	LPPM 16_017_03	B84E16000740002	2024	Chessa Giuseppe	No	No	020	090	064	ITG25	04 - Ristrutturazione	01.01 - Stradali	Marina di Piattamona, tratto costiero dalla Ronchina alla Torre di Abacuramente interventi di messa in sicurezza delle aree interessate da fenomeni di erosione - dissesto idrogeologico. 1° stralcio	1	0.00	0.00	0.00	214.188,65	214.188,65	0.00		0.00		
L00239740905201900059	INMO 2018 H 66	B87H17000910001	2024	Pinna Nossai Maurizio	No	No	020	090	064	ITG25	01 - Nuova realizzazione	01.01 - Stradali	Riqualificazione urbana e sicurezza delle periferie FLUSSI DELLA MOBILITA' - Parcheggi Quartieri di Latte Dolce, Santa Maria di Pisa	1	0.00	0.00	0.00	1.690.607,74	1.695.100,00	0.00		0.00		
L00239740905201900058	INMO 2018 H 65	B87H17000890001	2024	Tavera Giuseppe	No	No	020	090	064	ITG25	01 - Nuova realizzazione	01.01 - Stradali	Riqualificazione urbana e sicurezza delle periferie FLUSSI DELLA MOBILITA' - Percorsi pedonali Quartiere di Baddimanna e Passarella di collegamento	1	0.00	0.00	0.00	1.021.030,29	1.024.000,00	0.00		0.00		
L00239740905201900046	LPPM 21_18 H 70	B81B17000870001	2024	Beochere Francesco	No	No	020	090	064	ITG25	01 - Nuova realizzazione	01.01 - Stradali	Riqualificazione urbana e sicurezza delle periferie FLUSSI DELLA MOBILITA' - Parcheggi Quartiere di Baddimanna	1	0.00	0.00	0.00	909.576,26	912.221,88	0.00		0.00		
L00239740905201900043	INMO 2018 H 69	B87H17000930001	2024	Pinna Nossai Maurizio	No	No	020	090	064	ITG25	03 - Recupero	01.01 - Stradali	Riqualificazione urbana e sicurezza delle periferie FLUSSI DELLA MOBILITA' - Parcheggi, Parcheggio di Via Pirandello	1	0.00	0.00	0.00	631.977,22	637.518,63	0.00		0.00		
L00239740905201900042	INMO 2018 H 62	B87H17000850001	2024	Pinna Nossai Maurizio	No	No	020	090	064	ITG25	03 - Recupero	01.01 - Stradali	Riqualificazione urbana e sicurezza delle periferie FLUSSI DELLA MOBILITA' - Punt di situazione Bike Sharing Quartieri di Latte Dolce, Santa Maria di Pisa, Sassari 2 e Baddimanna	1	0.00	0.00	0.00	569.736,23	576.650,00	0.00		0.00		
L00239740905201900031	INMO 2018 A 13	B83H19001320006	2024	Spurio Fabio Emanuele Massimo	No	No	020	090	064	ITG25	99 - Altro	02.05 - Difesa del suolo	Realizzazione dell'attraversamento del rilevato stradale di viale Trento; Completamento sistemazione rilevato stradale di Viale Trieste area Fosso della noce H4	2	0.00	0.00	0.00	900.000,00	900.000,00	0.00		0.00		
L00239740905201900029	INMO 2018 A 04	B83H19001300003	2024	Spurio Fabio Emanuele Massimo	No	No	020	090	064	ITG25	07 - Manutenzione straordinaria	02.05 - Difesa del suolo	PAI Interventi di mitigazione del rischio idraulico e di consolidamento dei versanti franosi	3	0.00	0.00	0.00	12.000.000,00	12.000.000,00	0.00		0.00		
L00239740905201900016	LPPM 21_18 E 25	B89J16000120001	2024	Chessa Giuseppe	No	No	020	090	064	ITG25	03 - Recupero	05.99 - Altre infrastrutture sociali	Riqualificazione urbana e sicurezza delle periferie RECUPERO DEL PATRIMONIO PUBBLICO Recupero edificio ex-Scrd	1	0.00	0.00	0.00	2.575.837,28	2.673.676,00	0.00		0.00		

Codice Unico Intervento - CUI (1)	Cod. Int. Amm.ne (2)	Codice CUP (3)	Annullità nella quale si prevede di dare avvio alla procedura di affidamento	Responsabile del procedimento (4)	Lotto funzionale (5)	Lavoro complesso (6)	Codice Istat			Localizzazione - codice NUTS	Tipologia	Settore e sottosezione intervento	Descrizione dell'intervento	Livello di priorità (7) (Tabella D.3)	STIMA DEI COSTI DELL'INTERVENTO (8)								Intervento aggiunto o variato a seguito di modifica programma (13) (Tabella D.5)	
							Reg	Prov	Com						Primo anno	Secondo anno	Terzo anno	Costi su annualità successiva	Importo complessivo (9)	Valore degli eventuali immobili di cui alla scheda C collegati all'intervento (10)	Scadenza temporale ultima per l'utilizzo dell'eventuale finanziamento derivante da contrazione di mutuo	Apporto di capitale privato (11)		
																						Importo		Tipologia (Tabella D.4)
L0023974090520200010		B87H20000010004	2024	MUREDDU EFISIO	No	No	020	090	064	ITG25	07 - Manutenzione straordinaria	01.01 - Stradali	MESSA IN SICUREZZA E RISANAMENTO CONSERVATIVO VIADOTTO DON STURZO	1	0.00	0.00	0.00	3,750,000.00	3,750,000.00	0.00		0.00		
L0023974090520200001	20_CINT_001	B81B2102060006	2024	Melis Pier Giovanni	Si	No	020	090	064	ITG25	01 - Nuova realizzazione	01.06 - Trasporti multimodali e altre modalità di trasporto	(20_CINT_001) Centro intermodale passeggeri di via xxv aprile realizzazione parcheggio di via xxv aprile con sovrastante piazza	1	322,782.72	0.00	0.00	6,370,873.28	6,700,000.00	0.00		0.00		
L0023974090520200002	20_CINT_002	B83D21002040006	2024	PILIA TEODOLINDA	Si	No	020	090	064	ITG25	03 - Recupero	01.01 - Stradali	(20_CINT_002) Centro intermodale passeggeri di via xxv Aprile - Restauro e riconversione funzionale del fabbricato ex centrale elettrica	1	105,158.47	0.00	0.00	4,689,841.53	4,800,000.00	0.00		0.00		
L0023974090520200003	20_CINT_003	B89J21004130006	2024	Pinna Nossai Maurizio	Si	No	020	090	064	ITG25	99 - Altro	01.01 - Stradali	(20_CINT_003) Centro intermodale passeggeri di via xxv aprile realizzazione Rotonde e sottopassi S. Maria, Rotatoria Chiesa S. Maria, riqualificazione Via XXV Aprile, Piazza S. Antonio ed intersezione Pista Uzeri	1	438,792.77	0.00	0.00	7,363,207.23	7,800,000.00	0.00		0.00		
L0023974090520200004	20_CINT_004	B85C03000040006	2024	Spurio Fabio Emanuele Massimo	Si	No	020	090	064	ITG25	05 - Restauro	01.01 - Stradali	(20_CINT_004) Centro intermodale passeggeri di via xxv Aprile - Realizzazione Autostazione trasporto pubblico su gomma	1	0.00	0.00	0.00	7,900,000.00	7,900,000.00	0.00		0.00		
L0023974090520200007	INMO	B89C20001930002	2024	MULAS IVANO	No	No	020	090	064	ITG25	99 - Altro	02.05 - Difesa del suolo	Sistemazione idraulica dell'alveo del Rio Calamarciu della zona industriale "Presa Niedda" alla Borgata di Campi nel Comune di Sassari	3	368,000.00	92,000.00	0.00	4,540,000.00	5,000,000.00	0.00		0.00		
L0023974090520200008	LPPM_22_019	B83D22000380006	2024	SILVANA NIEDDU	No	No	020	090	064	ITG25	99 - Altro	05.08 - Sociali e scolastiche	Cart 22_019 Riqualificazione architettonica e funzionale e messa in sicurezza di mense scolastiche Scuola primaria Via Manzoni	3	0.00	0.00	0.00	370,000.00	370,000.00	0.00		0.00		
L0023974090520200009	LPPM_22_018	B83D22000350006	2024	SILVANA NIEDDU	No	No	020	090	064	ITG25	99 - Altro	05.08 - Sociali e scolastiche	Cart 22_018 Riqualificazione architettonica e funzionale e messa in sicurezza di mense scolastiche Scuola primaria Via Manzoni	3	0.00	0.00	0.00	750,000.00	750,000.00	0.00		0.00		
L0023974090520200010	LPPM_22_017	B83D22000340006	2024	Nieddu Silvana	No	No	020	090	064	ITG25	99 - Altro	05.08 - Sociali e scolastiche	Cart 22_017 Riqualificazione architettonica e funzionale e messa in sicurezza di mense scolastiche Scuola primaria Sacro Cuore	3	0.00	0.00	0.00	340,000.00	340,000.00	0.00		0.00		
L0023974090520200011	LPPM_22_016	B83D22000330006	2024	SILVANA NIEDDU	No	No	020	090	064	ITG25	99 - Altro	05.08 - Sociali e scolastiche	Cart 22_016 Riqualificazione architettonica e funzionale e messa in sicurezza di mense scolastiche Scuola infanzia Via Cantoni	3	0.00	0.00	0.00	320,000.00	320,000.00	0.00		0.00		
L0023974090520200012	LPPM_22_010	B88Z2000270006	2024	Virds Silvestro	No	No	020	090	064	ITG25	99 - Altro	05.08 - Sociali e scolastiche	Cart 22_010 Riqualificazione funzionale e messa in sicurezza scuola infanzia La Corte	3	0.00	0.00	0.00	273,000.00	273,000.00	0.00		0.00		
L0023974090520200013	LPPM_22_009	B83D22000450006	2024	Erre Daniela	Si	Si	020	090	064	ITG25	99 - Altro	05.08 - Sociali e scolastiche	Cart 22_009 Riqualificazione funzionale e messa in sicurezza scuola infanzia Sant'Orsola	3	0.00	0.00	0.00	455,000.00	455,000.00	0.00		0.00		
L0023974090520200014	LPPM_22_008	B81B22001130006	2024	Virds Silvestro	No	No	020	090	064	ITG25	01 - Nuova realizzazione	05.08 - Sociali e scolastiche	Cart 22_008 Demolizione e ricostruzione scuola infanzia Via Marras	3	0.00	0.00	0.00	2,881,440.00	2,881,440.00	0.00		0.00		
L0023974090520200015	LPPM_22_007	B81B22000880006	2024	Erre Daniela	No	No	020	090	064	ITG25	01 - Nuova realizzazione	05.08 - Sociali e scolastiche	Cart 22_007 Demolizione e ricostruzione scuola primaria Via Angliena	3	0.00	0.00	0.00	4,186,800.00	4,186,800.00	0.00		0.00		
L0023974090520200016	LPPM_22_006	B81B22001010006	2024	PIRODDI PIERPAOLO	No	No	020	090	064	ITG25	01 - Nuova realizzazione	05.08 - Sociali e scolastiche	Cart 22_006 Demolizione e ricostruzione scuola infanzia Via Quasmode	3	0.00	0.00	0.00	2,881,440.00	2,881,440.00	0.00		0.00		
L0023974090520200017	LPPM_22_005	B85E22000050006	2024	SILVANA NIEDDU	No	No	020	090	064	ITG25	01 - Nuova realizzazione	05.08 - Sociali e scolastiche	Cart 22_005 Demolizione e ricostruzione asilo nido Via Fais	3	0.00	0.00	0.00	2,376,000.00	2,376,000.00	0.00		0.00		
L0023974090520200018	LPPM_22_015	B85F22000410006	2024	Dessi Antonello	No	No	020	090	064	ITG25	99 - Altro	05.08 - Sociali e scolastiche	Cart 22_015 Riqualificazione e messa in sicurezza palestra scuola infanzia e primaria Via Washington	3	0.00	0.00	0.00	783,000.00	783,000.00	0.00		0.00		
L0023974090520200019	LPPM_22_014	B85F22000400006	2024	Dessi Antonello	No	No	020	090	064	ITG25	99 - Altro	05.08 - Sociali e scolastiche	Cart 22_014 Riqualificazione e messa in sicurezza palestra scolaseconda II grado Via Monte Grappa	3	0.00	0.00	0.00	482,000.00	482,000.00	0.00		0.00		
L0023974090520200020	LPPM_22_013	B85F22000390006	2024	Dessi Antonello	No	No	020	090	064	ITG25	99 - Altro	05.08 - Sociali e scolastiche	Cart 22_013 Riqualificazione e messa in sicurezza palestra scuola primaria ViaGenova	3	0.00	0.00	0.00	369,000.00	369,000.00	0.00		0.00		
L0023974090520200021	LPPM_22_012	B85F22000380006	2024	Dessi Antonello	No	No	020	090	064	ITG25	99 - Altro	05.08 - Sociali e scolastiche	Cart 22_012 Riqualificazione e messa in sicurezza palestra scuola primaria A. Castelfacco Via Baldedda	3	0.00	0.00	0.00	394,000.00	394,000.00	0.00		0.00		
L0023974090520200022	LPPM_22_011	B88I2000170001	2024	Dessi Antonello	No	No	020	090	064	ITG25	09 - Manutenzione straordinaria con efficientamento energetico	05.08 - Sociali e scolastiche	Cart 22_011 Intervento di efficientamento energetico scuola primaria Balicci	3	0.00	0.00	0.00	907,000.00	907,000.00	0.00		0.00		
L0023974090520200023	LPPM_21_030	B87H21011670005	2024	Virds Silvestro	No	No	020	090	064	ITG25	99 - Altro	05.08 - Sociali e scolastiche	Cart 21_030 Manutenzione straordinaria ed adeguamento funzionale scuola infanzia Via Gonza	3	0.00	0.00	0.00	312,500.00	312,500.00	0.00		0.00		
L0023974090520200024	LPPM_21_031	B87H21011680005	2024	Virds Silvestro	No	No	020	090	064	ITG25	99 - Altro	05.08 - Sociali e scolastiche	Cart 21_031 Manutenzione straordinaria ed adeguamento funzionale scuola infanzia Via Sulois	3	0.00	0.00	0.00	187,500.00	187,500.00	0.00		0.00		
L0023974090520200025	LPPM_21_032	B82B21000020004	2024	Virds Silvestro	No	No	020	090	064	ITG25	99 - Altro	05.08 - Sociali e scolastiche	Cart 21_032 Manutenzione straordinaria ed adeguamento funzionale scuola San Giuseppe	3	0.00	0.00	0.00	400,000.00	400,000.00	0.00		0.00		
L0023974090520200026	LPPM_21_018	B85F2100280006	2024	Virds Silvestro	No	No	020	090	064	ITG25	99 - Altro	05.08 - Sociali e scolastiche	Cart 21_018 Riqualificazione e messa in sicurezza palestra Via Baldedda	3	0.00	0.00	0.00	350,000.00	350,000.00	0.00		0.00		

Codice Unico Intervento - CUI (1)	Cod. Int. Amm.ne (2)	Codice CUP (3)	Annuale nella quale si prevede di dare avvio alla procedura di affidamento	Responsabile del procedimento (4)	Lotto funzionale (5)	Lavoro complesso (6)	Codice Istat			Localizzazione - codice NUTS	Tipologia	Settore e sottosettore intervento	Descrizione dell'intervento	Livello di priorità (7) (Tabella D.3)	STIMA DEI COSTI DELL'INTERVENTO (8)								Intervento aggiunto o variato a seguito di modifica programma (13) (Tabella D.5)	
							Reg	Prov	Com						Primo anno	Secondo anno	Terzo anno	Costi su annualità successiva	Importo complessivo (9)	Valore degli eventuali immobili di cui alla scheda C collegati all'intervento (10)	Scadenza temporale ultima per l'utilizzo dell'eventuale finanziamento derivante da contrazione di mutuo	Apporto di capitale privato (11)		
																						Importo		Tipologia (Tabella D.4)
L00239740905202200027	LPPM 21_020	B85F21002820006	2024	Viridis Silvestro	No	No	020	090	064	ITG25	99 - Altro	05.08 - Sociali e scolastiche	Cart 21_020 Riqualificazione e messa in sicurezza palestra Piazza dell'Isuata Palmadula		0.00	0.00	0.00	350,000.00	350,000.00	0.00		0.00		
L00239740905202200028	LPPM 21_038	B87H21010940002	2024	CANU FRANCESCO	No	No	020	090	064	ITG25	07 - Manutenzione straordinaria	05.12 - Sport, spettacolo e tempo libero	Cart 21_038 Interventi di manutenzione urgente stadio Vanni Sarina - Sassani	3	0.00	0.00	0.00	200,000.00	200,000.00	0.00		0.00		
L00239740905202200029	LPPM 22_022	B84D2200050005	2024	Melis Pier Giovanni	No	No	020	090	064	ITG25	09 - Manutenzione straordinaria con efficientamento energetico	05.08 - Sociali e scolastiche	Cart 22_022 Lavori di messa in sicurezza ed efficientamento energetico della scuola secondaria di 1° grado di Via Massimo I.C. Brigata Sassari	1	0.00	0.00	0.00	2,000,000.00	2,000,000.00	0.00		0.00		
														14,395,434.14	16,176,350.32	20,117,980.74	136,286,829.71	187,742,326.16	0.00		0.00			

- Note:
- Numero intervento = "1" + cd amministrazione + prima annualità del primo programma nel quale l'intervento è stato inserito + progressivo di 5 cifre della prima annualità del primo programma
  - Numero interno liberamente indicato dall'amministrazione in base a proprio sistema di codifica
  - Indica il CUP (cfr. articolo 3 comma 5)
  - Riportare nome e cognome del responsabile del procedimento
  - Indica se lotto funzionale secondo la definizione di cui all'art.3 comma 1 lettera q) del D.Lgs.50/2016
  - Indica se lavoro complesso secondo la definizione di cui all'art.3 comma 1 lettera o) del D.Lgs.50/2016
  - Indica il livello di priorità di cui all'articolo 3 comma 11 e 12.
  - Al sensi dell'art.4 comma 6, in caso di demolizione di opera incompiuta l'importo comprende gli oneri per lo smantellamento dell'opera e per la rinaturalizzazione, riqualificazione ed eventuale bonifica del sito.
  - Importo complessivo ai sensi dell'articolo 3, comma 6, ivi incluse le spese eventualmente già sostenute e con competenza di bilancio antecedente alla prima annualità
  - Riportare il valore dell'eventuale immobile trasferito di cui al corrispondente immobile indicato nella scheda C
  - Riportare l'importo del capitale privato come quota parte del costo totale
  - Indica se l'intervento è stato aggiunto o è stato modificato a seguito di modifica in corso d'anno ai sensi dell'art.5 commi 8 e 10. Tale campo, come la relativa nota e tabella, compaiono solo in caso di modifica del programma

**Tabella D.1**  
Cfr. Classificazione Sistema CUP: codice tipologia intervento per natura intervento 03= realizzazione di lavori pubblici (opere e impiantistica)

**Tabella D.2**  
Cfr. Classificazione Sistema CUP: codice settore e sottosettore intervento

**Tabella D.3**  
1. priorità massima  
2. priorità media  
3. priorità minima

**Tabella D.4**  
1. finanzia di progetto  
2. concessione di costruzione e gestione  
3. sponsorizzazione  
4. società partecipate o di scopo  
5. locazione finanziaria  
6. contratto di disponibilità  
9. altro

**Tabella D.5**  
1. modifica ex art.5 comma 9 lettera b)  
2. modifica ex art.5 comma 9 lettera c)  
3. modifica ex art.5 comma 9 lettera d)  
4. modifica ex art.5 comma 9 lettera e)  
5. modifica ex art.5 comma 11

Il referente del programma

Melis Pier Giovanni

# PROGRAMMA TRIENNALE DEI LAVORI PUBBLICI 2022/2024 DELL'AMMINISTRAZIONE Comune di Sassari - Lavori Pubblici e Manutenzioni del patrimonio comunale

## SCHEDA E: INTERVENTI RICOMPRESI NELL'ELENCO ANNUALE

Codice Unico Intervento - CUI	CUP	Descrizione dell'intervento	Responsabile del procedimento	Importo annualità	Importo intervento	Finalità (Tabella E.1)	Livello di priorità	Conformità Urbanistica	Verifica vincoli ambientali	Livello di progettazione (Tabella E.2)	CENTRALE DI COMMITENZA O SOGGETTO AGGREGATORE AL QUALE SI INTENDE DELEGARE LA PROCEDURA DI AFFIDAMENTO		Intervento aggiunto o variato a seguito di modifica programma (*)
											codice AUSA	denominazione	
L00239740905202100020	B86G21048290004	(Fasc. 2021/33 Class. 06070) Manutenzione della segnaletica orizzontale e verticale non luminosa nelle strade comunali da attuare mediante Accordo Quadro. Annualità 2021 rinnovabile di un altro anno	Sanna Vincenzo	300.000,00	2.170.000,00	ADN	1	Si	Si	2			
L00239740905201900006	B82H17000280006	ITI SASSARI STORICA: Realizzazione parco urbano di Rosello	Osilo Marinella	730.000,00	800.000,00	AMB	1	Si	Si	2			
L00239740905201900004	B85I18000180004	Realizzazione lotto n. 10 presso l'impianto di smaltimento RSU di Scala Erre	CARRERAS ALBERTO	2.030.000,00	3.420.000,00	MIS	1	Si	Si	2			
L00239740905201900027	B82H18000220006	Intervento per il superamento delle problematiche idrauliche del canale tombato del Rio Calamasciu - Fredda Niedda Sud	MULAS IVANO	1.880.700,91	1.900.000,00	AMB	1	Si	Si	2			
L00239740905202000011	B86E20000230002	CART. 20_015 - COMPLETAMENTO DEL PALASPORT	CANU FRANCESCO	1.954.847,01	6.000.000,00	MIS	1	Si	Si	2			
L00239740905202100012	B87H21004430004	(21_017_B) Manutenzione ordinaria e straordinaria degli immobili di proprietà comunale da attuare mediante accordo quadro nel triennio 2021- 2023. Lotto B (scuole del centro e monte rosello basso)	Nieddu Silvana	0,00	1.000.000,00	CPA	1	Si	Si	2			
L00239740905202100013	B87H21004440004	(21_017_C) Manutenzione ordinaria e straordinaria degli immobili di proprietà comunale da attuare mediante accordo quadro nel triennio 2021- 2023. Lotto C (scuole di Li Punti, Latte Dolce e agro)	DESSI ANTONELLO	0,00	1.000.000,00	CPA	1	Si	Si	2			
L00239740905202100014	B87H21004450004	(21_017_D) Manutenzione ordinaria e straordinaria degli immobili di proprietà comunale da attuare mediante accordo quadro nel triennio 2021- 2023. Lotto B (scuole della fascia periurbana e monte rosello alto)	Pulina Maria Laura	0,00	1.000.000,00	CPA	1	Si	Si	2			
L00239740905202000028	B88C20000290004	"Manutenzione ordinaria e straordinaria degli immobili di proprietà comunale da attuare mediante accordo quadro (art. 54 d.lgs. 50/2016) nel triennio 2021-2023 LOTTO E - Edifici di pregio storico, architettonico e Beni vincolati	Sanna Salvatorica	0,00	980.000,00	CPA	1	Si	Si	2			
L00239740905202000029	B88H20000240004	"Manutenzione ordinaria e straordinaria degli immobili di proprietà comunale da attuare mediante accordo quadro (art. 54 d.lgs. 50/2016) nel triennio 2021-2023 LOTTO F - Impianti sportivi e palestre annesse alle scuole	PILIA TEODOLINDA	0,00	1.200.000,00	CPA	1	Si	Si	2			
L00239740905202000030	B88H20000250004	"Manutenzione ordinaria e straordinaria degli immobili di proprietà comunale da attuare mediante accordo quadro (art. 54 d.lgs. 50/2016) nel triennio 2021-2023 LOTTO G - Fabbricati ed Uffici comunali	Chessa Giuseppe	0,00	650.000,00	CPA	1	Si	Si	2			
L00239740905201900003	B81B16000530004	Lavori di adeguamento per realizzazione chiusura definitiva moduli esauriti nella discarica di Scala Erre e recupero ambientale	CARRERAS ALBERTO	410.174,27	14.400.000,00	AMB	1	Si	Si	2			
L00239740905202200005	B87H21006420004	Manutenzione straordinaria ed adeguamento ai nuovi protocolli anti-covid delle aree gioco nei parchi e giardini della città	ADDIS ANNA MARIA VITTORIA	12.000,00	200.000,00	ADN	1	Si	Si	4			
L00239740905202100027	B81B21000830003	Programma Innovativo Qualità dell'abitare (PnQuA) AMBITO CENTRO STORICO: realizzazione punti di fermata rete trasporti pubblici	Solinas Antonio	78.000,00	94.000,00	MIS	1	Si	Si	1			
L00239740905202100035	B81B21000840008	Programma Innovativo Qualità dell'abitare (PnQuA) AMBITO LATTE DOLCE / S.M. DI PISA: realizzazione punti di fermata	Spurio Fabio Emanuele Massimo	120.000,00	150.000,00	MIS	1	Si	Si	1			

Codice Unico Intervento - CUJ	CUP	Descrizione dell'intervento	Responsabile del procedimento	Importo annualità	Importo intervento	Finalità (Tabella E.1)	Livello di priorità	Conformità Urbanistica	Verifica vincoli ambientali	Livello di progettazione (Tabella E.2)	CENTRALE DI COMMITTEENZA O SOGGETTO AGGREGATORE AL QUALE SI INTENDE DELEGARE LA PROCEDURA DI AFFIDAMENTO		Intervento aggiunto o variato a seguito di modifica programma (*)
											codice AUSA	denominazione	
		rete trasporti pubblici											
L00239740905202200006	B89J21030730002	Riqualificazione energetica del complesso edilizio ERP di Via Prati 36, 38, 40, 42, 44 - Fondi PNRR	BERTULU ALESSANDRA	80,000.00	2,000,000.00	AMB	1	Si	Si	2			
L00239740905202100022	B84E21012800004	Cart. 21_034 -Nido d'infanzia quartiere di Li Punti Interventi di miglioramento spazi interni ed esterni	Erre Daniela	235,406.10	235,406.10	MIS	1	Si	Si	2			
L00239740905201900041	B81B13000250006	(Fasc. 2019/21/2 Class. 06070) Piano comunale della sicurezza stradale delle città di Sassari (PCSS)	Pinna Nossai Maurizio	370,083.33	370,083.33	ADN	1	Si	Si	4			
L00239740905201900011	B83E17000040001	Riqualificazione urbana e sicurezza delle periferie LE PIAZZE E LA SOCIALITA' Piazza Paganini	Osilo Marinella	196,000.00	430,100.00	URB	1	Si	Si	2			
L00239740905201900008	B89B17000080001	Riqualificazione urbana e sicurezza delle periferie LE PIAZZE E LA SOCIALITA' Piazza Saragat	Perantoni Rita	648,131.96	670,800.00	URB	1	Si	Si	2			
L00239740905201900009	B88F17000050001	Riqualificazione urbana e sicurezza delle periferie ATTREZZATURE COLLETTIVE Impianti sportivi Impianti Quartiere di Sassari 2	ADDIS MARIA VITTORIA	501,951.12	544,614.00	AMB	1	Si	Si	2			
L00239740905201900010	B89B18000040001	Riqualificazione urbana e sicurezza delle periferie ATTREZZATURE COLLETTIVE Anredi urbani e Belvedere di Baddimanna	Sechi Luigi (Amb)	164,211.31	517,510.00	URB	1	Si	Si	2			
L00239740905202000020	B86G15002070006	(17_001) POR FESR 2014-2020 Promozione inclusione sociale, lotta alla povertà e a ogni forma di discriminazione - ITI Sassari Storica - azione n. 2 rigenerazione sostenibile vecchio mercato civico - recupero e adeguamento funzionale vecchio mercato civico	Alicco Maria Cristina	1,500,000.00	5,880,000.00	CPA	1	Si	Si	2			

(\*) Tale campo compare solo in caso di modifica del programma

Il referente del programma

Melis Pier Giovanni

#### Tabella E.1

ADN - Adeguamento normativo  
 AMS - Qualità ambientale  
 COP - Completamento Opera Incompiuta  
 CPA - Conservazione del patrimonio  
 MIS - Miglioramento e incremento di servizio  
 URB - Qualità urbana  
 VAB - Valorizzazione beni vincolati  
 DEM - Demolizione Opera Incompiuta  
 DEOP - Demolizione opere preesistenti e non più utilizzabili

#### Tabella E.2

1. progetto di fattibilità tecnico - economica: "documento di fattibilità delle alternative progettuali".  
 2. progetto di fattibilità tecnico - economica: "documento finale".  
 3. progetto definitivo  
 4. progetto esecutivo

# PROGRAMMA TRIENNALE DEI LAVORI PUBBLICI 2022/2024 DELL'AMMINISTRAZIONE Comune di Sassari - Lavori Pubblici e Manutenzioni del patrimonio comunale

## SCHEDA F: ELENCO DEGLI INTERVENTI PRESENTI NELL'ELENCO ANNUALE DEL PRECEDENTE PROGRAMMA TRIENNALE E NON RIPROPOSTI E NON AVVIATI

Codice Unico Intervento - CUI	CUP	Descrizione dell'intervento	Importo intervento	Livello di priorità	Motivo per il quale l'intervento non è riproposto (1)

Il referente del programma

Melis Pier Giovanni

Note

(1) breve descrizione dei motivi

## **3.2. Programmazione del fabbisogno del personale**



## ANNUALITA' 2022

### ASSUNZIONI A TEMPO INDETERMINATO

N°	Cat.	Profilo prof./posiz. di lavoro	Modalità di reclutamento	Stato procedura
1		Dirigente	Indizione concorso pubblico senza previo esperimento della procedura di mobilità volontaria	DA AVVIARE
1		Dirigente	Procedura di mobilità volontaria	DA AVVIARE
1	D1	Istruttore direttivo tecnico	Utilizzo graduatoria altro ente o, in subordine, indizione procedura concorsuale	DA AVVIARE
2	D1	Assistente sociale	Scorrimento graduatoria di concorso pubblico	DA AVVIARE
1	C	Collaboratore ai servizi informatici	Indizione concorso pubblico senza previo esperimento della procedura di mobilità volontaria	PREVISIONE 2021 DA AVVIARE
2	C	Agente Polizia locale	Scorrimento graduatoria di concorso pubblico	DA AVVIARE
3	C	Collaboratore ai servizi amministrativo contabili	Scorrimento graduatoria di concorso pubblico	DA AVVIARE
4	C	Collaboratore ai servizi tecnici	Utilizzo graduatoria altro ente o in, subordine, indizione procedura concorsuale	DA AVVIARE
3	B1	Operatore specializzato Applicato amministrativo contabile	Assunzione attraverso il locale Centro per l'Impiego con eventuale riserva ai sensi della Legge 68/1999;	PREVISIONE 2021 DA AVVIARE
2	B3	Assistente ai servizi amministrativo contabili	Indizione concorso pubblico senza previo esperimento della procedura di mobilità volontaria	PER UNA UNITA' PREVISIONE 2021 DA AVVIARE

## ANNUALITÀ 2023

### ASSUNZIONI A TEMPO INDETERMINATO

N°	Cat.	Profilo prof./posiz. di lavoro	Modalità di reclutamento
5	C	Collaboratore ai servizi amministrativo contabili	Scorrimento graduatoria di concorso pubblico
2	C	Collaboratore ai servizi tecnici	Utilizzo graduatoria altro ente o in, subordine, indizione procedura concorsuale

## ANNUALITÀ 2024

### ASSUNZIONI A TEMPO INDETERMINATO

N°	Cat.	Profilo prof./posiz. di lavoro	Modalità di reclutamento
1	D1	Istruttore direttivo Informatico	Indizione concorso pubblico senza previo esperimento della procedura di mobilità volontaria
2	D1	Istruttore direttivo Amministrativo contabili	Utilizzo graduatoria altro ente o in, subordine, indizione procedura concorsuale
2	D1	Istruttore direttivo tecnici	Utilizzo graduatoria altro ente o in, subordine, indizione procedura concorsuale
1	C	Agente Polizia locale	Scorrimento vigente graduatoria di concorso pubblico
3	C	Collaboratore ai servizi amministrativo contabili	Scorrimento graduatoria di concorso pubblico
1	C	Collaboratore ai servizi tecnici	Utilizzo graduatoria altro ente o in, subordine, indizione procedura concorsuale
3	B3	Assistente ai servizi amministrativo contabili	Scorrimento vigente graduatoria di concorso pubblico

### **3.3. Piano delle alienazioni e Valorizzazione dei beni patrimoniali**

Piano Triennale delle alienazioni 2022-2023-2024

ALLEGATO 1													
AGGIORNAMENTO MARZO 2022													
PIANO DI ALIENAZIONI ANNO 2022													
SCHEDA N°	UTILIZZO ATTUALE	COMUNE	UBICAZIONE	PIANO	FOGLIO	MAPPALE	SUBALTERNO	categoria catastale	estensione mq. Consistenza	Valore di stima	Valore di stima preliminare GESTAM	Natura bene	Utilizzo
	Abitazione	Sassari	Via Lamarmora 24	2°	109	1578	3	A5	3,5 vani	In fase di stima	€ 19.008,00	Patrimonio Disponibile	Locato
	Abitazione	Sassari	Via Mercato 19	2°	109	1349	1	A5	2 vani	In fase di stima	€ 10.656,00	Patrimonio Disponibile	Locato
	Terreno	Sassari	Santu Bainzeddu		70	109		seminativo	7.973,00	In fase di stima	€ 17.761,45	ex IPAB	Libero
	Abitazione	Sassari	Località Bancali – S.P. Dei due Mari N° 18	T	65	1454		A4	56,00	In fase di stima	€ 45.000,00	ex IPAB	Libero
	Terreno	Sassari	Via Matta		87	439-440 (parte)		Seminativo	129,00	In fase di stima	€ 180,50	Patrimonio Disponibile	Occupato
	Terreno	Sorso	Platamona (Area Gelateria)		23	162 (parte)			550,00	In fase di stima		Patrimonio Disponibile	Occupato
	Terreno	Sassari	Platamona (Area fianco fermata ATP)		1	221			221,00	In fase di stima		Patrimonio Disponibile	Occupato
	Terreno	Sassari	Platamona (Area fianco Café Set)		1	664			167,00	In fase di stima		Patrimonio Disponibile	Occupato
	Fabbricato	Sassari	Ostello Argentiera	S2-S1-T-1	52	706-707	1	D2	2.136,00	In fase di stima		Patrimonio Disponibile	Libero
	Terreno				52	610			4.466,00	In fase di stima			
	Terreno + Fabbricato	Sassari	Viale Dante, 75	T	127	848	1 – 2 – 3	B5	206,00 coperta +1172	In fase di stima	€ 74.750,00	Patrimonio Indisponibile	Occupato
	Abitazione	Sorso	Via Pieroni (Platamona) ex alloggio custode	T-S1	23	18		A4	113,20	In fase di stima	€ 57.868,00	Patrimonio Disponibile	Libero
	Terreno	Sassari	Strada vicinale Sant'Orsola		52	765		incolto produttivo	5830,00	In fase di stima		Patrimonio Disponibile	
	Terreno + Fabbricato rurale	Sassari	Strada vicinale pala di san francesco		57	60 – 61		uliveto	11472,00	In fase di stima		Patrimonio Disponibile	Libero
	Terreno	Sassari	Strada vicinale pala di san francesco		57	154		uliveto	6094,00	In fase di stima		Patrimonio Disponibile	Libero
	Terreno	Sassari	Strada vicinale Scardacciu		81	7		uliveto	32892,00	In fase di stima		Patrimonio Disponibile	Libero
	Terreno + Fabbricato	Sassari	Località EREMITU		142	33-34		uliveto	14.442,00	In fase di stima		ex IPAB	Libero
	Terreno				66	1052		uliveto	8.313,00	In fase di stima			
	Fabbricato	Sassari	Località MONTALE'		66	1053		C2	31,00	In fase di stima		ex IPAB	Occupato
	Terreno				66	661		uliveto	10.729,00	In fase di stima			
	Terreno	Sassari	Località MONTALE'		66	659		uliveto	3.812,00	In fase di stima		ex IPAB	Occupato
	Abitazione	Alghero	Via Brigata Sassari n. 44	T	71	2415	3	A3	99,37	In fase di stima		Patrimonio Disponibile	Occupato
	Abitazione	Alghero	Via Brigata Sassari n. 44	1°	71	2415	16	A2	108,54	In fase di stima		Patrimonio Disponibile	Occupato
	Abitazione	Alghero	Via Brigata Sassari n. 44	1°	71	2415	15	A2	89,54	In fase di stima		Patrimonio Disponibile	Occupato
	Abitazione	Alghero	Via XX Settembre n. 91	T	71	2415	9	A4	71,55	In fase di stima		Patrimonio Disponibile	Occupato
	Abitazione	Alghero	Via XX Settembre n. 91	T	71	2415	14	A4	99,2	In fase di stima		Patrimonio Disponibile	Occupato
PIANO DI ALIENAZIONI ANNO 2023													
SCHEDA N°	UTILIZZO ATTUALE	COMUNE	UBICAZIONE	PIANO	FOGLIO	MAPPALE	SUBALTERNO	categoria catastale	estensione mq.	Valore di stima preliminare		Natura bene	Utilizzo
	Abitazione	Sassari	Via Esperson 5-7	\\	109	2241	5	A5	107,00	In fase di stima	€ 33.705,00	ex IPAB	Libero
	Abitazione	Sassari	Via Degli Organari	T-1	109	1893		A5	62,94	Da stimare	€ 16.530,00	ex IPAB	Locato
	Abitazione	Sassari	Via Maddalenedda 8/b	T	109	915	10	C2	76,18	Da stimare	€ 39.950,00	ex IPAB	Locato
	Abitazione	Sassari	Via Maddalenedda 10	1°	109	915	12	A2	187,79	Da stimare	€ 100.488,00	ex IPAB	Locato
	Abitazione	Sassari	Via Maddalenedda 10	1°	109	915	11	A2	171,29	Da stimare	€ 110.442,00	ex IPAB	Locato
	Abitazione	Sassari	Via Maddalenedda 10	1°	109	915	13	A3	79,54	Da stimare	€ 52.002,00	ex IPAB	Locato
	Fabbricato + cortile	Sassari	Viale Mameli 68	1S-T-1-2	108	324	1-2-3	D4	1175+1083	Da stimare	€ 1.823.036,00	Patrimonio Indisponibile	Uffici comunali (settore LL.PP + InMo)
	Abitazione	Sassari	Via Leopardi 18	T	72	1589	1	A6	90,00	Da stimare	€ 57.240,00	Patrimonio Disponibile	Occupato
	Abitazione	Sassari	Via Leopardi 20	T	72	1589	2	A6	90,00	Da stimare	€ 57.241,00	Patrimonio Disponibile	Occupato
	Abitazione	Sassari	Via Leopardi 19	T	72	272	1	A6	90,00	Da stimare	€ 69.324,00	Patrimonio Disponibile	Occupato
	Abitazione	Sassari	Via Leopardi 21	T	72	273	2	A6	90,00	Da stimare	€ 57.240,00	Patrimonio Disponibile	Occupato
	Terreno + Fabbricato	Sassari	Via Predda Niedda str. 38	T	82	238		B5	136,00	Da stimare		Patrimonio Indisponibile	Occupato
	Fabbricato	Sassari	Via Frassetto ang. Via Mancaleni (ex mercato rionale Eba Giara)	T	88	235-253	1-2-3-4	C1-D8	880+48	Da stimare		Patrimonio Indisponibile	Libero
	Negozi	Sassari	Piazza S. Maria 28 (ex Bar Aroni)	T	109	4375	20-21	C1	237,65	Da stimare	€ 184.980,00	Patrimonio Disponibile	Libero
	Terreno + Fabbricato	Sassari	S.P. 18 – loc. Saccheddu	T	83	87				Da stimare		Patrimonio Indisponibile	Libero
	Terreno	Sassari	Reg. Elighe Longu – Nurra		91	8		seminativo	101660	Da stimare		Patrimonio Disponibile	Occupato
	Terreno				91	30		seminativo	48310	Da stimare			
	Fabbricato diruto	Sassari	Piazza Sacro Cuore	T-1	86	8			82,00	Da stimare	€ 77.408,00		Libero
	Fabbricato	Sassari	Via Montello	T	72	1248		A4	4 vani	Da stimare		Patrimonio Disponibile	Occupato
	Abitazione	Sassari	Largo Macao	T	109	2754		A5		Da stimare		Patrimonio Disponibile	Libero
PIANO DI ALIENAZIONI ANNO 2024													
SCHEDA N°	UTILIZZO ATTUALE	COMUNE	UBICAZIONE	PIANO	FOGLIO	MAPPALE	SUBALTERNO	categoria catastale	estensione mq.	Valore di stima preliminare		Natura bene	Utilizzo
	Abitazione	Sassari	Via Duomo	T	109	2124	1	A5	70,00	Da stimare	€ 23.000,00	ex IPAB	Locato
	Abitazione	Sassari	Via Duomo	1°	109	2124	2	A5	40,00	Da stimare	€ 19.045,00	ex IPAB	Locato
	Abitazione	Sassari	Largo Cavallotti 28	1°	109	2301	2	A3	112,01	Da stimare		ex IPAB	Locato
	Abitazione	Sassari	Largo Cavallotti 28	1°	109	2301	4	A3	98,86	Da stimare		ex IPAB	Locato

Piano Valorizzazioni Fabbricati 2022 2024

Allegato 3																		
Elenco	Situazione catastale	Comune	Foglio	Mappale	Sub.	Indirizzo attuale	Codice scheda	Utilizzo attuale	Libero / Occupato	Dest. Urb.	descrizione destinazione urbanistica	destinazioni d'uso previste	Destinazione catastale	Cat.	CL	Consist.	Superficie	Valorizzazione proposta
Piano Valorizzazioni	Accatastato	SASSARI (SS)	71	448		Via Cedrino	SCU0018	SCUOLA NON ATTIVA	Occupato	S1	Attrezzature per l'istruzione.	Comprendono asili nido, scuole materne, scuole elementari, scuole medie inferiori, nella quantità minima di mq 4,50 per abitante.	scuole e laboratori scientifici	B/5	2	3561	1213,00	Espletamenti di attività tecnico amministrative per la regolarizzazione dell'immobile. Partecipazione a bando per intervento ristrutturazione
Piano Valorizzazioni	Accatastato	SASSARI (SS)	89	23		Via Zara - Via Savoia	EXI0001	COLONIA CAMPESTRE	Occupato	G1.4	Attrezzature di servizio pubbliche e private	attività direzionali ed uffici	Collegi e convitti	B/1	2	6135 mc	2000,00	Espletamenti di attività tecnico amministrative per la regolarizzazione dell'immobile. Partecipazione a bando per intervento ristrutturazione
Piano Valorizzazioni	Accatastato	SASSARI (SS)	89	140		via Savoia	EXI0002	COLONIA CAMPESTRE	Occupato	G1.4	Attrezzature di servizio pubbliche e private	attività direzionali ed uffici	Collegi e convitti	B/1	4	483 mc	150,00	Espletamenti di attività tecnico amministrative per la regolarizzazione dell'immobile. Partecipazione a bando per intervento ristrutturazione
Piano Valorizzazioni	Accatastato	SASSARI (SS)	89	1354		via Savoia	UFF0042	Ex Asilo	Libero	G1.4	Attrezzature di servizio pubbliche e private	attività direzionali ed uffici					115	Espletamenti di attività tecnico amministrative per la regolarizzazione dell'immobile. Partecipazione a bando per intervento ristrutturazione
Piano Valorizzazioni	Accatastato	SASSARI (SS)	109	345		via Sant'Apollinare	VAR0096	CASA	Occupato	A1	tessuti urbani con rilevanti tracce dell'originario impianto storico urbanistico e architettonico, edifici e/o complessi monumentali di elevato valore storico artistico;	d0 (residenza abitativa) – d1 (Uffici studi professionali) – d2.1 (commercio al dettaglio), d2.2 (pubblici esercizi per la somministrazione di alimenti e bevande) – d3.1 (alberghi) – d3.2 (motel) – d3.3 (villaggi-albergo) – d3.4 (residenze turistico-alberghiere) – d3.5 (Strutture ricettive extralberghiere, con esclusione di d campeggi) - d4.1 (laboratori artigianali, laboratori tecnico scientifici compatibili con la residenza (cioè la cui natura e destinazione non comportino effetti di inquinamento acustico, atmosferico delle acque o del suolo o movimentazione merci con automezzi pesanti) - d9.1 (attrezzature per l'istruzione superiore) – d9.2 (attrezzature per l'istruzione universitaria) – d9.3 (attrezzature per la ricerca) – d10 (attrezzature per l'assistenza e la sanità) – d13 (locali di intrattenimento e svago) – d14 (attrezzature collettive, es.circoli privati, sedi di associazioni, scuole private, attrezzature private per lo sport, il tempo libero la cura del corpo e della persona).	Abitazione di tipo ultrappopolare	A/5	3	2 vani	40,00	Attività tecnico amministrative propedeutiche all'assegnazione del bene per la realizzazione del PERCORSO MUSEALE CANDELIERI.
Piano Valorizzazioni	Accatastato	SASSARI (SS)	109	346		via Bologna	VAR0097	DEPOSITO	Occupato	A1	tessuti urbani con rilevanti tracce dell'originario impianto storico urbanistico e architettonico, edifici e/o complessi monumentali di elevato valore storico artistico;	d0 (residenza abitativa) – d1 (Uffici studi professionali) – d2.1 (commercio al dettaglio), d2.2 (pubblici esercizi per la somministrazione di alimenti e bevande) – d3.1 (alberghi) – d3.2 (motel) – d3.3 (villaggi-albergo) – d3.4 (residenze turistico-alberghiere) – d3.5 (Strutture ricettive extralberghiere, con esclusione di d campeggi) - d4.1 (laboratori artigianali, laboratori tecnico scientifici compatibili con la residenza (cioè la cui natura e destinazione non comportino effetti di inquinamento acustico, atmosferico delle acque o del suolo o movimentazione merci con automezzi pesanti) - d9.1 (attrezzature per l'istruzione superiore) – d9.2 (attrezzature per l'istruzione universitaria) – d9.3 (attrezzature per la ricerca) – d10 (attrezzature per l'assistenza e la sanità) – d13 (locali di intrattenimento e svago) – d14 (attrezzature collettive, es.circoli privati, sedi di associazioni, scuole private, attrezzature private per lo sport, il tempo libero la cura del corpo e della persona).	stalle, scuderie, rimesse e autorimesse	C/6	1	36 mq	36,00	Attività tecnico amministrative propedeutiche all'assegnazione del bene per la realizzazione del PERCORSO MUSEALE CANDELIERI.
Piano Valorizzazioni	Accatastato	SASSARI (SS)	109	382		via Cano 2	VAR0098	CASA	Occupato	A1	tessuti urbani con rilevanti tracce dell'originario impianto storico urbanistico e architettonico, edifici e/o complessi monumentali di elevato valore storico artistico;	d0 (residenza abitativa) – d1 (Uffici studi professionali) – d2.1 (commercio al dettaglio), d2.2 (pubblici esercizi per la somministrazione di alimenti e bevande) – d3.1 (alberghi) – d3.2 (motel) – d3.3 (villaggi-albergo) – d3.4 (residenze turistico-alberghiere) – d3.5 (Strutture ricettive extralberghiere, con esclusione di d campeggi) - d4.1 (laboratori artigianali, laboratori tecnico scientifici compatibili con la residenza (cioè la cui natura e destinazione non comportino effetti di inquinamento acustico, atmosferico delle acque o del suolo o movimentazione merci con automezzi pesanti) - d9.1 (attrezzature per l'istruzione superiore) – d9.2 (attrezzature per l'istruzione universitaria) – d9.3 (attrezzature per la ricerca) – d10 (attrezzature per l'assistenza e la sanità) – d13 (locali di intrattenimento e svago) – d14 (attrezzature collettive, es.circoli privati, sedi di associazioni, scuole private, attrezzature private per lo sport, il tempo libero la cura del corpo e della persona).	Abitazione di tipo economico	A/3	3	2 vani	40,00	Attività tecnico amministrative propedeutiche all'assegnazione del bene per la realizzazione del PERCORSO MUSEALE CANDELIERI.
Piano Valorizzazioni	Accatastato	SASSARI (SS)	109	443	1	via Sant'Apollinare	SCU0033	sede associazione	Occupato	S1	Attrezzature per l'istruzione.	Comprendono asili nido, scuole materne, scuole elementari, scuole medie inferiori, nella quantità minima di mq 4,50 per abitante.	Biblioteche, pinacoteche, musei, gallerie, accademie che non hanno sede in edifici della categoria A/9	B/6	U	2255 mc	417,00	Lavori di riqualificazione ITI. Assegnazione all'Intergremio (Delib. Di Giunta 185/2015). PERCORSO MUSEALE CANDELIERI
Piano Valorizzazioni	Accatastato	SASSARI (SS)	109	580	1	Corso Vico 14 A	VAR0100	sede associazione	Occupato	A1	tessuti urbani con rilevanti tracce dell'originario impianto storico urbanistico e architettonico, edifici e/o complessi monumentali di elevato valore storico artistico;	d0 (residenza abitativa) – d1 (Uffici studi professionali) – d2.1 (commercio al dettaglio), d2.2 (pubblici esercizi per la somministrazione di alimenti e bevande) – d3.1 (alberghi) – d3.2 (motel) – d3.3 (villaggi-albergo) – d3.4 (residenze turistico-alberghiere) – d3.5 (Strutture ricettive extralberghiere, con esclusione di d campeggi) - d4.1 (laboratori artigianali, laboratori tecnico scientifici compatibili con la residenza (cioè la cui natura e destinazione non comportino effetti di inquinamento acustico, atmosferico delle acque o del suolo o movimentazione merci con automezzi pesanti) - d9.1 (attrezzature per l'istruzione superiore) – d9.2 (attrezzature per l'istruzione universitaria) – d9.3 (attrezzature per la ricerca) – d10 (attrezzature per l'assistenza e la sanità) – d13 (locali di intrattenimento e svago) – d14 (attrezzature collettive, es.circoli privati, sedi di associazioni, scuole private, attrezzature private per lo sport, il tempo libero la cura del corpo e della persona).	Biblioteche, pinacoteche, musei, gallerie, accademie che non hanno sede in edifici della categoria A/9	B/6	U	388 mc	83,00	Lavori di riqualificazione ITI. Assegnazione all'Intergremio (Delib. Di Giunta 185/2015). PERCORSO MUSEALE CANDELIERI
Piano Valorizzazioni	Accatastato	SASSARI (SS)	109	580	2	Piazza Sant'Antonio n° 5		sede associazione	Occupato	A1	tessuti urbani con rilevanti tracce dell'originario impianto storico urbanistico e architettonico, edifici e/o complessi monumentali di elevato valore storico artistico;	d0 (residenza abitativa) – d1 (Uffici studi professionali) – d2.1 (commercio al dettaglio), d2.2 (pubblici esercizi per la somministrazione di alimenti e bevande) – d3.1 (alberghi) – d3.2 (motel) – d3.3 (villaggi-albergo) – d3.4 (residenze turistico-alberghiere) – d3.5 (Strutture ricettive extralberghiere, con esclusione di d campeggi) - d4.1 (laboratori artigianali, laboratori tecnico scientifici compatibili con la residenza (cioè la cui natura e destinazione non comportino effetti di inquinamento acustico, atmosferico delle acque o del suolo o movimentazione merci con automezzi pesanti) - d9.1 (attrezzature per l'istruzione superiore) – d9.2 (attrezzature per l'istruzione universitaria) – d9.3 (attrezzature per la ricerca) – d10 (attrezzature per l'assistenza e la sanità) – d13 (locali di intrattenimento e svago) – d14 (attrezzature collettive, es.circoli privati, sedi di associazioni, scuole private, attrezzature private per lo sport, il tempo libero la cura del corpo e della persona).	Biblioteche, pinacoteche, musei, gallerie, accademie che non hanno sede in edifici della categoria A/9	B/6	U	305 mc	64,00	Lavori di riqualificazione ITI
Piano Valorizzazioni	Accatastato	SASSARI (SS)	109	580	3	Piazza Sant'Antonio n° 6		sede associazione	Occupato	A1	tessuti urbani con rilevanti tracce dell'originario impianto storico urbanistico e architettonico, edifici e/o complessi monumentali di elevato valore storico artistico;	d0 (residenza abitativa) – d1 (Uffici studi professionali) – d2.1 (commercio al dettaglio), d2.2 (pubblici esercizi per la somministrazione di alimenti e bevande) – d3.1 (alberghi) – d3.2 (motel) – d3.3 (villaggi-albergo) – d3.4 (residenze turistico-alberghiere) – d3.5 (Strutture ricettive extralberghiere, con esclusione di d campeggi) - d4.1 (laboratori artigianali, laboratori tecnico scientifici compatibili con la residenza (cioè la cui natura e destinazione non comportino effetti di inquinamento acustico, atmosferico delle acque o del suolo o movimentazione merci con automezzi pesanti) - d9.1 (attrezzature per l'istruzione superiore) – d9.2 (attrezzature per l'istruzione universitaria) – d9.3 (attrezzature per la ricerca) – d10 (attrezzature per l'assistenza e la sanità) – d13 (locali di intrattenimento e svago) – d14 (attrezzature collettive, es.circoli privati, sedi di associazioni, scuole private, attrezzature private per lo sport, il tempo libero la cura del corpo e della persona).	Biblioteche, pinacoteche, musei, gallerie, accademie che non hanno sede in edifici della categoria A/9	B/6	U	250 mc	72,00	Lavori di riqualificazione ITI

Piano Valorizzazioni Fabbricati 2022 2024

Elenco	Situazione catastale	Comune	Foglio	Mappale	Sub.	Indirizzo attuale	Codice scheda	Utilizzo attuale	Libero / Occupato	Dest. Urb.	descrizione destinazione urbanistica	destinazioni d'uso previste	Destinazione catastale	Cat.	CL	Consist.	Superficie	Valorizzazione proposta
Piano Valorizzazioni	Accatastato	SASSARI (SS)	109	478/479	3	Via Infermeria San Pietro n 28 (Ex vic. Sant'Elena)		CASA	Occupato	A1	tessuti urbani con rilevanti tracce dell'originario impianto storico urbanistico e architettonico, edifici e/o complessi monumentali di elevato valore storico artistico;	d0 (residenza abitativa) – d1 (Uffici studi professionali) – d2.1 (commercio al dettaglio), d2.2 (pubblici esercizi per la somministrazione di alimenti e bevande) – d3.1 (alberghi) – d3.2 (motel) – d3.3 (villaggi-albergo) – d3.4 (residenze turistico-alberghiere) – d3.5 (Strutture ricettive extralberghiere, con esclusione di d campeggi) - d4.1 (laboratori artigianali, laboratori tecnico scientifici compatibili con la residenza (cioè la cui natura e destinazione non comportino effetti di inquinamento acustico, atmosferico delle acque o del suolo o movimentazione merci con automezzi pesanti) - d9.1 (attrezzature per l'istruzione superiore) – d9.2 (attrezzature per l'istruzione universitaria) – d9.3 (attrezzature per la ricerca) – d10 (attrezzature per l'assistenza e la sanità) – d13 (locali di intrattenimento e svago) – d14 (attrezzature collettive, es.circoli privati, sedi di associazioni, scuole private, attrezzature private per lo sport, il tempo libero la cura del corpo e della persona).	Abitazione di tipo ultrapolare	B/6	U	449 mc	113 mq.	Assegnazione all'Intergremio (Delib. Di Giunta 185/2015). PERCORSO MUSEALE CANDELIERI
Piano Valorizzazioni	Accatastato	SASSARI (SS)	109	482	1	Via Infermeria San Pietro n 22	UFF0017	CASA	Occupato	A1	tessuti urbani con rilevanti tracce dell'originario impianto storico urbanistico e architettonico, edifici e/o complessi monumentali di elevato valore storico artistico;	d0 (residenza abitativa) – d1 (Uffici studi professionali) – d2.1 (commercio al dettaglio), d2.2 (pubblici esercizi per la somministrazione di alimenti e bevande) – d3.1 (alberghi) – d3.2 (motel) – d3.3 (villaggi-albergo) – d3.4 (residenze turistico-alberghiere) – d3.5 (Strutture ricettive extralberghiere, con esclusione di d campeggi) - d4.1 (laboratori artigianali, laboratori tecnico scientifici compatibili con la residenza (cioè la cui natura e destinazione non comportino effetti di inquinamento acustico, atmosferico delle acque o del suolo o movimentazione merci con automezzi pesanti) - d9.1 (attrezzature per l'istruzione superiore) – d9.2 (attrezzature per l'istruzione universitaria) – d9.3 (attrezzature per la ricerca) – d10 (attrezzature per l'assistenza e la sanità) – d13 (locali di intrattenimento e svago) – d14 (attrezzature collettive, es.circoli privati, sedi di associazioni, scuole private, attrezzature private per lo sport, il tempo libero la cura del corpo e della persona).	Abitazione di tipo ultrapolare	B/6	U	386 mc	100 mq.	Assegnazione all'Intergremio (Delib. Di Giunta 185/2015). PERCORSO MUSEALE CANDELIERI
Piano Valorizzazioni	Accatastato	SASSARI (SS)	109	512	1	Via Casaggia n 4	UFF0020	CASA	Occupato	A1	tessuti urbani con rilevanti tracce dell'originario impianto storico urbanistico e architettonico, edifici e/o complessi monumentali di elevato valore storico artistico;	d0 (residenza abitativa) – d1 (Uffici studi professionali) – d2.1 (commercio al dettaglio), d2.2 (pubblici esercizi per la somministrazione di alimenti e bevande) – d3.1 (alberghi) – d3.2 (motel) – d3.3 (villaggi-albergo) – d3.4 (residenze turistico-alberghiere) – d3.5 (Strutture ricettive extralberghiere, con esclusione di d campeggi) - d4.1 (laboratori artigianali, laboratori tecnico scientifici compatibili con la residenza (cioè la cui natura e destinazione non comportino effetti di inquinamento acustico, atmosferico delle acque o del suolo o movimentazione merci con automezzi pesanti) - d9.1 (attrezzature per l'istruzione superiore) – d9.2 (attrezzature per l'istruzione universitaria) – d9.3 (attrezzature per la ricerca) – d10 (attrezzature per l'assistenza e la sanità) – d13 (locali di intrattenimento e svago) – d14 (attrezzature collettive, es.circoli privati, sedi di associazioni, scuole private, attrezzature private per lo sport, il tempo libero la cura del corpo e della persona).	Abitazione di tipo ultrapolare	B/6	U	259 mc	77 mq.	Assegnazione all'Intergremio (Delib. Di Giunta 185/2015). PERCORSO MUSEALE CANDELIERI
Piano Valorizzazioni	Accatastato	SASSARI (SS)	109	1638	1	via Rosello	VAR0118		libero				negozi e botteghe	C/1	4	23 mq	23,00	Attività tecnico amministrative propedeutiche all'assegnazione del bene.
Piano Valorizzazioni	Accatastato	SASSARI (SS)	109	3352	3	Corso Margherita di Savoia	VAR0140	Associazione G. Biasi	Occupato	S2	Attrezzature di interesse comune	<ul style="list-style-type: none"> <li>▲ attrezzature di servizio per la salute quali consultori familiari, servizi sanitari elementari, servizi assistenziali elementari;</li> <li>▲ attrezzature per il culto quali edifici per il culto, oratori, spazi per attività parrocchiali;</li> <li>▲ attrezzature per la vita associativa ed i diritti democratici quali sedi dei consigli di circoscrizione e delle strutture amministrative e gestionali delle comunità residenziali, sedi di comitati, circoli</li> <li>spazi per assemblee e riunioni;</li> <li>▲ spazi di comunicazione sociale quali centri sociali, biblioteche e centri culturali, centri di informazione, spazi per attività multimediali;</li> <li>▲ spazi per attività ricreative</li> <li>▲ servizi collettivi di ristoro, bar;</li> <li>▲ attrezzature di servizio speciali quali pubblica sicurezza e sedi di uffici pubblici decentrati a livello residenziale.</li> </ul>	Abitazione di tipo popolare	A/4	2	4 vani	120,00	Avvio studio di ipotesi di nuova assegnazione.
Piano Valorizzazioni	Accatastato	SASSARI (SS)	109	3930	8	via Molescott	VAR0145	Associazione Banda Musicale L. Canepa	Occupato	G1.4	Attrezzature di servizio pubbliche e private	attività direzionali ed uffici	negozi e botteghe	C/1	3	102 mq	102,00	Attività tecnico amministrative propedeutiche all'assegnazione del bene.
Piano Valorizzazioni	Accatastato	SASSARI (SS)	109	4674	36	Viale Sant'Anna	VAR0146	Associazione Polisoccorso	Occupato	A1	tessuti urbani con rilevanti tracce dell'originario impianto storico urbanistico e architettonico, edifici e/o complessi monumentali di elevato valore storico artistico;	d0 (residenza abitativa) – d1 (Uffici studi professionali) – d2.1 (commercio al dettaglio), d2.2 (pubblici esercizi per la somministrazione di alimenti e bevande) – d3.1 (alberghi) – d3.2 (motel) – d3.3 (villaggi-albergo) – d3.4 (residenze turistico-alberghiere) – d3.5 (Strutture ricettive extralberghiere, con esclusione di d campeggi) - d4.1 (laboratori artigianali, laboratori tecnico scientifici compatibili con la residenza (cioè la cui natura e destinazione non comportino effetti di inquinamento acustico, atmosferico delle acque o del suolo o movimentazione merci con automezzi pesanti) - d9.1 (attrezzature per l'istruzione superiore) – d9.2 (attrezzature per l'istruzione universitaria) – d9.3 (attrezzature per la ricerca) – d10 (attrezzature per l'assistenza e la sanità) – d13 (locali di intrattenimento e svago) – d14 (attrezzature collettive, es.circoli privati, sedi di associazioni, scuole private, attrezzature private per lo sport, il tempo libero la cura del corpo e della persona).	Abitazione di tipo civile	A/2	1	10 vani	488,00	Recupero del possesso e disponibilità del bene: Competenza del Settore Patrimonio e Avvocatura Civica e successive attività tecnico amministrative finalizzate all'assegnazione del bene.
Piano Valorizzazioni	Accatastato	SASSARI (SS)	109	4674	37	Viale Sant'Anna	VAR0147	Associazione Corale Canepa	Occupato	A1	tessuti urbani con rilevanti tracce dell'originario impianto storico urbanistico e architettonico, edifici e/o complessi monumentali di elevato valore storico artistico;	d0 (residenza abitativa) – d1 (Uffici studi professionali) – d2.1 (commercio al dettaglio), d2.2 (pubblici esercizi per la somministrazione di alimenti e bevande) – d3.1 (alberghi) – d3.2 (motel) – d3.3 (villaggi-albergo) – d3.4 (residenze turistico-alberghiere) – d3.5 (Strutture ricettive extralberghiere, con esclusione di d campeggi) - d4.1 (laboratori artigianali, laboratori tecnico scientifici compatibili con la residenza (cioè la cui natura e destinazione non comportino effetti di inquinamento acustico, atmosferico delle acque o del suolo o movimentazione merci con automezzi pesanti) - d9.1 (attrezzature per l'istruzione superiore) – d9.2 (attrezzature per l'istruzione universitaria) – d9.3 (attrezzature per la ricerca) – d10 (attrezzature per l'assistenza e la sanità) – d13 (locali di intrattenimento e svago) – d14 (attrezzature collettive, es.circoli privati, sedi di associazioni, scuole private, attrezzature private per lo sport, il tempo libero la cura del corpo e della persona).	Abitazione di tipo signorile	A/1	1	11.5 vani	700,00	Attività tecnico amministrative finalizzate all'assegnazione del bene.
Piano Valorizzazioni	Accatastato	SASSARI (SS)	109	4674	38	Viale Sant'Anna	VAR0148	Associazione	Occupato	A1	tessuti urbani con rilevanti tracce dell'originario impianto storico urbanistico e architettonico, edifici e/o complessi monumentali di elevato valore storico artistico;	d0 (residenza abitativa) – d1 (Uffici studi professionali) – d2.1 (commercio al dettaglio), d2.2 (pubblici esercizi per la somministrazione di alimenti e bevande) – d3.1 (alberghi) – d3.2 (motel) – d3.3 (villaggi-albergo) – d3.4 (residenze turistico-alberghiere) – d3.5 (Strutture ricettive extralberghiere, con esclusione di d campeggi) - d4.1 (laboratori artigianali, laboratori tecnico scientifici compatibili con la residenza (cioè la cui natura e destinazione non comportino effetti di inquinamento acustico, atmosferico delle acque o del suolo o movimentazione merci con automezzi pesanti) - d9.1 (attrezzature per l'istruzione superiore) – d9.2 (attrezzature per l'istruzione universitaria) – d9.3 (attrezzature per la ricerca) – d10 (attrezzature per l'assistenza e la sanità) – d13 (locali di intrattenimento e svago) – d14 (attrezzature collettive, es.circoli privati, sedi di associazioni, scuole private, attrezzature private per lo sport, il tempo libero la cura del corpo e della persona).	Abitazione di tipo civile	A/2	1	12 vani	544,00	Recupero del possesso e disponibilità del bene: Competenza del Settore Patrimonio e Avvocatura Civica e successive attività tecnico amministrative finalizzate all'assegnazione del bene.

Piano Valorizzazioni Fabbricati 2022 2024

Elenco	Situazione catastale	Comune	Foglio	Mappale	Sub.	Indirizzo attuale	Codice scheda	Utilizzo attuale	Libero / Occupato	Dest. Urb.	descrizione destinazione urbanistica	destinazioni d'uso previste	Destinazione catastale	Cat.	CL	Consist.	Superficie	Valorizzazione proposta
Piano Valorizzazioni	Accatastato	SASSARI (SS)	109	4674	39	Viale Sant'Anna	VAR0149	Associazione	Occupato	A1	tessuti urbani con rilevanti tracce dell'originario impianto storico urbanistico e architettonico, edifici e/o complessi monumentali di elevato valore storico artistico;	d0 (residenza abitativa) – d1 (Uffici studi professionali) – d2.1 (commercio al dettaglio), d2.2 (pubblici esercizi per la somministrazione di alimenti e bevande) – d3.1 (alberghi) – d3.2 (motel) – d3.3 (villaggi-albergo) – d3.4 (residenze turistico-alberghiere) – d3.5 (Strutture ricettive extralberghiere, con esclusione di d campeggi) - d4.1 (laboratori artigianali, laboratori tecnico scientifici compatibili con la residenza ( cioè la cui natura e destinazione non comportino effetti di inquinamento acustico, atmosferico delle acque o del suolo o movimentazione merci con automezzi pesanti) - d9.1 (attrezzature per l'istruzione superiore) – d9.2 (attrezzature per l'istruzione universitaria) – d9.3 (attrezzature per la ricerca) – d10 (attrezzature per l'assistenza e la sanità) – d13 (locali di intrattenimento e svago) – d14 (attrezzature collettive, es.circoli privati, sedi di associazioni, scuole private, attrezzature private per lo sport, il tempo libero la cura del corpo e della persona).	Abitazione di tipo civile	A/2	1	7.5 vani	312,00	Recupero del possesso e disponibilità del bene; Competenza del Settore Patrimonio e Avvocatura Civica e successive attività tecnico amministrative finalizzate all'assegnazione del bene.
Piano Valorizzazioni	Accatastato	SASSARI (SS)	127	148 (EX252)	20	via Fermi	VAR0195	sede associazione	Occupato	B1.5	Si tratta degli ambiti di sostanziale conferma dell'edificato esistente in zone urbanistiche sature o di parziale completamento.	d0 (residenza abitativa) – d1 (Uffici studi professionali) – d2.1 (commercio al dettaglio), d2.2 (pubblici esercizi per la somministrazione di alimenti e bevande) – d2.3 (commercio all'ingrosso) - d3 (strutture ricettive alberghiere) – d3.5 (Strutture ricettive extralberghiere) - d4.1 (laboratori artigianali, laboratori tecnico scientifici compatibili con la residenza ( cioè la cui natura e destinazione non comportino effetti di inquinamento acustico, atmosferico delle acque o del suolo o movimentazione merci con automezzi pesanti); – d9 (attrezzature per l'istruzione e la ricerca) – d10 (attrezzature per l'assistenza e la sanità) – d11 (attrezzature tecnologiche) – d12 (attrezzature varie (speciali) – d13 (locali di intrattenimento e svago) – d14 (attrezzature collettive:d14.1 circoli privati, sedi di associazioni, scuole private, attrezzature private per lo sport, il tempo libero la cura del corpo e della persona; d14.2 centri ed attrezzature sociali e culturali di interesse generale di livello urbano; d14.3 centri ed attrezzature sociali e culturali di interesse generale di livello sovraurbano).	magazzini e locali deposito	C/2	3	112 mq	112,00	Attività tecnico amministrative finalizzate all'assegnazione del bene.
Piano Valorizzazioni	Accatastato	SASSARI (SS)	127	256		via Fermi	VAR0196	sede associazione	Occupato	B1.5	Si tratta degli ambiti di sostanziale conferma dell'edificato esistente in zone urbanistiche sature o di parziale completamento.	d0 (residenza abitativa) – d1 (Uffici studi professionali) – d2.1 (commercio al dettaglio), d2.2 (pubblici esercizi per la somministrazione di alimenti e bevande) – d2.3 (commercio all'ingrosso) - d3 (strutture ricettive alberghiere) – d3.5 (Strutture ricettive extralberghiere) - d4.1 (laboratori artigianali, laboratori tecnico scientifici compatibili con la residenza ( cioè la cui natura e destinazione non comportino effetti di inquinamento acustico, atmosferico delle acque o del suolo o movimentazione merci con automezzi pesanti); – d9 (attrezzature per l'istruzione e la ricerca) – d10 (attrezzature per l'assistenza e la sanità) – d11 (attrezzature tecnologiche) – d12 (attrezzature varie (speciali) – d13 (locali di intrattenimento e svago) – d14 (attrezzature collettive:d14.1 circoli privati, sedi di associazioni, scuole private, attrezzature private per lo sport, il tempo libero la cura del corpo e della persona; d14.2 centri ed attrezzature sociali e culturali di interesse generale di livello urbano; d14.3 centri ed attrezzature sociali e culturali di interesse generale di livello sovraurbano).				240,00	Attività tecnico amministrative finalizzate all'assegnazione del bene.	
Piano Valorizzazioni	Accatastato	SASSARI (SS)	N/36	356		Strada La Pedraia	SCU0045	scuola non attiva	Libero	S1	Attrezzature per l'istruzione.	Comprendono asili nido, scuole materne, scuole elementari, scuole medie inferiori, nella quantità minima di mq 4,50 per abitante.	scuole e laboratori scientifici	B/2	U	880 mc	250,00	Attività tecnico amministrative finalizzate all'assegnazione del bene.
Piano Valorizzazioni	Non Accatastato	SASSARI (SS)	53	1396	Da 1 a 12	Via Bottego	VAR0226	Ex Centro Servizi Latte Dolce	Occupato	S2	Attrezzature di interesse comune						3280,00	Attività di ristrutturazione complessiva – Competenza LL.PP. - Progetto periferie
Piano Valorizzazioni	Non Accatastato	SASSARI (SS)	72	1657	Da 1 a 8	via Nurra	SCU0077	scuola non attiva	Occupato	S2	Attrezzature di interesse comune						1272,41	Attività tecnico amministrative finalizzate all'assegnazione del bene.
Piano Valorizzazioni	Non Accatastato	SASSARI (SS)	104	1561	Da 1 a 12	Via Padre Luca - Loc. Caniga	UFF0031	scuola non attiva	Occupato	S2	Attrezzature di interesse comune						570,00	Attività tecnico amministrative finalizzate all'assegnazione e/o all'utilizzo diretto del bene.
Piano Valorizzazioni	Accatastato	SASSARI (SS)	N59	173		Località Campanedda	VAR0240	centro sociale	Occupato	S2	Attrezzature di interesse comune	<ul style="list-style-type: none"> <li>♣ attrezzature di servizio per la salute quali consultori familiari, servizi sanitari elementari, servizi assistenziali elementari;</li> <li>♣ attrezzature per il culto quali edifici per il culto, oratori, spazi per attività parrocchiali;</li> <li>♣ attrezzature per la vita associativa ed i diritti democratici quali sedi dei consigli di circoscrizione e delle strutture amministrative e gestionali delle comunità residenziali, sedi di comitati, circoli</li> <li>spazi per assemblee e riunioni;</li> <li>♣ spazi di comunicazione sociale quali centri sociali, biblioteche e centri culturali, centri di informazione, spazi per attività multimediali;</li> <li>♣ spazi per attività ricreative</li> <li>♣ servizi collettivi di ristoro, bar;</li> <li>♣ attrezzature di servizio speciali quali pubblica sicurezza e sedi di uffici pubblici decentrati a livello residenziale.</li> </ul>		B2		1360 mc	400,00	Attività tecnico amministrativa finalizzata al recupero del possesso e della disponibilità del bene e alla sua successiva assegnazione. Competenza Avvocatura Civica
Piano Valorizzazioni	Accatastato	SASSARI (SS)	N59	176	2	Località Campanedda	VAR0241	alloggio custode	Occupato	S1	Attrezzature per l'istruzione.	Comprendono asili nido, scuole materne, scuole elementari, scuole medie inferiori, nella quantità minima di mq 4,50 per abitante.		A3		5 vani	110,00	Attività tecnico amministrativa finalizzata al recupero del possesso e della disponibilità del bene e alla sua successiva assegnazione. Competenza Avvocatura Civica
Piano Valorizzazioni	Accatastato	SASSARI (SS)	N59	179		Località Campanedda	VAR0243	deposito	Libero	C3c	nuove aree di espansione necessarie per la riqualificazione ed il completamento funzionale dei nuclei rurali e costieri.	d1 Uffici e studi professionali; d2.1 commercio al dettaglio come normato nell' Allegato E2 Piano del Commercio; d2.2 pubblici esercizi per la somministrazione di alimenti e bevande; d3.1 Strutture ricettive alberghiere; d4.1 Laboratori artigianali e tecnico scientifici; d14.1 Attrezzature collettive.		C2		322 mc	322,00	Avvio attività finalizzate a consentire l'utilizzo del bene (bonifica dall'amianto da parte di Laore come previsto da contratto di cessione gratuita)
Piano Valorizzazioni	Accatastato	SASSARI (SS)	N109	203		Località Tottubella	SCU0106	scuola non attiva	Libero	S1	Attrezzature per l'istruzione.	Comprendono asili nido, scuole materne, scuole elementari, scuole medie inferiori, nella quantità minima di mq 4,50 per abitante.		B2		3456 mc	800,00	Attività tecnico amministrativa finalizzata al recupero del possesso e della disponibilità del bene e alla sua successiva assegnazione.
Piano Valorizzazioni	Accatastato	SASSARI (SS)	N109	204		Località Tottubella	SCU0107	scuola non attiva	Occupato	S1	Attrezzature per l'istruzione.	Comprendono asili nido, scuole materne, scuole elementari, scuole medie inferiori, nella quantità minima di mq 4,50 per abitante.		B2		850 mc	200,00	Attività tecnico amministrativa finalizzata al recupero del possesso e della disponibilità del bene e alla sua successiva assegnazione.

Piano Valorizzazioni Fabbricati 2022 2024

Elenco	Situazione catastale	Comune	Foglio	Mappale	Sub.	Indirizzo attuale	Codice scheda	Utilizzo attuale	Libero / Occupato	Dest. Urb.	descrizione destinazione urbanistica	destinazioni d'uso previste	Destinazione catastale	Cat.	CL	Consist.	Superficie	Valorizzazione proposta
Piano Valorizzazioni	Accatastato	SASSARI (SS)	N109	207	1	Località Tuttubella	VAR0244	centro sociale	Occupato	S2	Attrezzature di interesse comune	<ul style="list-style-type: none"> <li>▲ attrezzature di servizio per la salute quali consultori familiari, servizi sanitari elementari, servizi assistenziali elementari;</li> <li>▲ attrezzature per il culto quali edifici per il culto, oratori, spazi per attività parrocchiali;</li> <li>▲ attrezzature per la vita associativa ed i diritti democratici quali sedi dei consigli di circoscrizione e delle strutture amministrative e gestionali delle comunità residenziali, sedi di comitati, circoli</li> <li>spazi per assemblee e riunioni;</li> <li>▲ spazi di comunicazione sociale quali centri sociali, biblioteche e centri culturali, centri di informazione, spazi per attività multimediali;</li> <li>▲ spazi per attività ricreative</li> <li>▲ servizi collettivi di ristoro, bar;</li> <li>▲ attrezzature di servizio speciali quali pubblica sicurezza e sedi di uffici pubblici decentrati a livello residenziale.</li> </ul>		B2		2067 mc	500,00	Attività tecnico amministrativa finalizzata al recupero del possesso e della disponibilità del bene e alla sua successiva assegnazione.
Piano Valorizzazioni	Accatastato	SASSARI (SS)	N105	119		Località Villassunta	VAR0247	scuola non attiva	Occupato	S1	Attrezzature per l'istruzione.	Comprendono asili nido, scuole materne, scuole elementari, scuole medie inferiori, nella quantità minima di mq 4,50 per abitante.		B2		1224 mc	400,00	Attività tecnico amministrative per consentire l'utilizzo
Piano Valorizzazioni	Accatastato	SASSARI (SS)	N105	120		Località Villassunta	SCU0109	scuola non attiva	Occupato	S1	Attrezzature per l'istruzione.	Comprendono asili nido, scuole materne, scuole elementari, scuole medie inferiori, nella quantità minima di mq 4,50 per abitante.		B2		1076 mc	360,00	Attività tecnico amministrativa finalizzata al recupero del possesso e della disponibilità del bene e alla sua successiva assegnazione.
Piano Valorizzazioni	Accatastato	SASSARI (SS)	N105	122		Località Villassunta	VAR0248	centro sociale	Libero	C3c	nuove aree di espansione necessarie per la riqualificazione ed il completamento funzionale dei nuclei rurali e costieri.	d1 Uffici e studi professionali; d2.1 commercio al dettaglio come normato nell' Allegato E2 Piano del Commercio; d2.2 pubblici esercizi per la somministrazione di alimenti e bevande; d3.1 Strutture ricettive alberghiere; d4.1 Laboratori artigianali e tecnico scientifici; d14.1 Attrezzature collettive.		B2		1511 mc	200,00	Attività tecnico amministrativa finalizzata al recupero del bene. Progetto interessato da intervento Rete Metropolitana Nord Sardegna
Piano Valorizzazioni	Accatastato	SASSARI (SS)	34	657	1	regione san Giovanni	SCU0110	scuola non attiva	Libero	B1.15	Si tratta degli ambiti di sostanziale conferma dell'edificio esistente in zone urbanistiche sature o di parziale completamento.	d0 (residenza abitativa) – d1 (Uffici studi professionali) – d2.1 (commercio al dettaglio), d2.2 (pubblici esercizi per la somministrazione di alimenti e bevande) – d2.3 (commercio all'ingrosso) - d3 (strutture ricettive alberghiere) – d3.5 (Strutture ricettive extralberghiere) - d4.1 (laboratori artigianali, laboratori tecnico scientifici compatibili con la residenza ( cioè la cui natura e destinazione non comportino effetti di inquinamento acustico, atmosferico delle acque o del suolo o movimentazione merci con automezzi pesanti); – d9 (attrezzature per l'istruzione e la ricerca) – d10 (attrezzature per l'assistenza e la sanità) – d11 (attrezzature tecnologiche) – d12 (attrezzature varie (speciali) – d13 (locali di intrattenimento e svago) – d14 (attrezzature collettive:d14.1 circoli privati, sedi di associazioni, scuole private, attrezzature private per lo sport, il tempo libero la cura del corpo e della persona; d14.2 centri ed attrezzature sociali e culturali di interesse generale di livello urbano; d14.3 centri ed attrezzature sociali e culturali di interesse generale di livello sovraurbano).	Uffici Pubblici	B/4	4	460 mc	153	Attività tecnico amministrativa finalizzata alla sua successiva assegnazione.
Piano Valorizzazioni	Accatastato	SASSARI (SS)	34	657	2	regione san Giovanni	SCU0111	scuola non attiva	Occupato	B1.15	Si tratta degli ambiti di sostanziale conferma dell'edificio esistente in zone urbanistiche sature o di parziale completamento.	d0 (residenza abitativa) – d1 (Uffici studi professionali) – d2.1 (commercio al dettaglio), d2.2 (pubblici esercizi per la somministrazione di alimenti e bevande) – d2.3 (commercio all'ingrosso) - d3 (strutture ricettive alberghiere) – d3.5 (Strutture ricettive extralberghiere) - d4.1 (laboratori artigianali, laboratori tecnico scientifici compatibili con la residenza ( cioè la cui natura e destinazione non comportino effetti di inquinamento acustico, atmosferico delle acque o del suolo o movimentazione merci con automezzi pesanti); – d9 (attrezzature per l'istruzione e la ricerca) – d10 (attrezzature per l'assistenza e la sanità) – d11 (attrezzature tecnologiche) – d12 (attrezzature varie (speciali) – d13 (locali di intrattenimento e svago) – d14 (attrezzature collettive:d14.1 circoli privati, sedi di associazioni, scuole private, attrezzature private per lo sport, il tempo libero la cura del corpo e della persona; d14.2 centri ed attrezzature sociali e culturali di interesse generale di livello urbano; d14.3 centri ed attrezzature sociali e culturali di interesse generale di livello sovraurbano).	Uffici Pubblici	B/4	4	1167 mc	389	Attività tecnico amministrative finalizzate all'assegnazione del bene.
Piano Valorizzazioni	Accatastato	SASSARI (SS)	34	657	4	regione san Giovanni	SCU0113	scuola non attiva	Occupato	B1.15	Si tratta degli ambiti di sostanziale conferma dell'edificio esistente in zone urbanistiche sature o di parziale completamento.	d0 (residenza abitativa) – d1 (Uffici studi professionali) – d2.1 (commercio al dettaglio), d2.2 (pubblici esercizi per la somministrazione di alimenti e bevande) – d2.3 (commercio all'ingrosso) - d3 (strutture ricettive alberghiere) – d3.5 (Strutture ricettive extralberghiere) - d4.1 (laboratori artigianali, laboratori tecnico scientifici compatibili con la residenza ( cioè la cui natura e destinazione non comportino effetti di inquinamento acustico, atmosferico delle acque o del suolo o movimentazione merci con automezzi pesanti); – d9 (attrezzature per l'istruzione e la ricerca) – d10 (attrezzature per l'assistenza e la sanità) – d11 (attrezzature tecnologiche) – d12 (attrezzature varie (speciali) – d13 (locali di intrattenimento e svago) – d14 (attrezzature collettive:d14.1 circoli privati, sedi di associazioni, scuole private, attrezzature private per lo sport, il tempo libero la cura del corpo e della persona; d14.2 centri ed attrezzature sociali e culturali di interesse generale di livello urbano; d14.3 centri ed attrezzature sociali e culturali di interesse generale di livello sovraurbano).	Uffici Pubblici	B/4	4	717 mc	239	Attività tecnico amministrative finalizzate all'assegnazione del bene
Piano Valorizzazioni	Accatastato	SASSARI (SS)	34	657	5	regione san Giovanni	SCU0114	scuola non attiva	Occupato	B1.15	Si tratta degli ambiti di sostanziale conferma dell'edificio esistente in zone urbanistiche sature o di parziale completamento.	d0 (residenza abitativa) – d1 (Uffici studi professionali) – d2.1 (commercio al dettaglio), d2.2 (pubblici esercizi per la somministrazione di alimenti e bevande) – d2.3 (commercio all'ingrosso) - d3 (strutture ricettive alberghiere) – d3.5 (Strutture ricettive extralberghiere) - d4.1 (laboratori artigianali, laboratori tecnico scientifici compatibili con la residenza ( cioè la cui natura e destinazione non comportino effetti di inquinamento acustico, atmosferico delle acque o del suolo o movimentazione merci con automezzi pesanti); – d9 (attrezzature per l'istruzione e la ricerca) – d10 (attrezzature per l'assistenza e la sanità) – d11 (attrezzature tecnologiche) – d12 (attrezzature varie (speciali) – d13 (locali di intrattenimento e svago) – d14 (attrezzature collettive:d14.1 circoli privati, sedi di associazioni, scuole private, attrezzature private per lo sport, il tempo libero la cura del corpo e della persona; d14.2 centri ed attrezzature sociali e culturali di interesse generale di livello urbano; d14.3 centri ed attrezzature sociali e culturali di interesse generale di livello sovraurbano).	magazzini e locali deposito	C/2	3	8 mq	8	Attività tecnico amministrative finalizzate all'assegnazione del bene.
Piano Valorizzazioni	Non Accatastato	SASSARI (SS)	53	1395	da 1 a 4	Via Kennedy 2	VAR0273	Sede associazione	Occupato	S3	Spazi pubblici attrezzati a parco e per il gioco e lo sport; comprendono le tipologie dei nuclei elementari di verde, degli spazi per il gioco dei bambini, degli spazi attrezzati per il gioco e lo sport, dei parchi di quartiere, nella quantità minima di mq 9,00 per abitante;	<ul style="list-style-type: none"> <li>▲ nuclei elementari di verde;</li> <li>▲ spazi per il gioco dei bambini;</li> <li>▲ spazi attrezzati per il gioco e lo sport,</li> <li>▲ parchi di quartiere.</li> </ul>				662	Attività tecnico amministrative finalizzate all'assegnazione del bene.	



Piano Valorizzazioni Fabbricati 2022 2024

Elenco	Situazione catastale	Comune	Foglio	Mappale	Sub.	Indirizzo attuale	Codice scheda	Utilizzo attuale	Libero / Occupato	Dest. Urb.	descrizione destinazione urbanistica	destinazioni d'uso previste	Destinazione catastale	Cat.	CL	Consist.	Superficie	Valorizzazione proposta
Piano Valorizzazioni	Accatastato	Sassari	109	2754		Via e Largo Macao	EXI0053	CASA /MAGAZZINO	Libero	A1	tessuti urbani con rilevanti tracce dell'originario impianto storico urbanistico e architettonico, edifici e/o complessi monumentali di elevato valore storico artistico;	d0 (residenza abitativa) – d1 (Uffici studi professionali) – d2.1 (commercio al dettaglio), d2.2 (pubblici esercizi per la somministrazione di alimenti e bevande) – d3.1 (alberghi) – d3.2 (motel) – d3.3 (villaggi-albergo) – d3.4 (residenze turistico-alberghiere) – d3.5 (Strutture ricettive extralberghiere, con esclusione di d campeggi) - d4.1 (laboratori artigianali, laboratori tecnico scientifici compatibili con la residenza ( cioè la cui natura e destinazione non comportino effetti di inquinamento acustico, atmosferico delle acque o del suolo o movimentazione merci con automezzi pesanti) - d9.1 (attrezzature per l'istruzione superiore) – d9.2 (attrezzature per l'istruzione universitaria) – d9.3 (attrezzature per la ricerca) – d10 (attrezzature per l'assistenza e la sanità) – d13 (locali di intrattenimento e svago) – d14 (attrezzature collettive, es.circoli privati, sedi di associazioni, scuole private, attrezzature private per lo sport, il tempo libero la cura del corpo e della persona).	Abitazione di tipo ultrapolare	A5			37,57	Attività tecnico amministrative propedeutiche all'assegnazione del bene per la realizzazione del PERCORSO MUSEALE CANDELIERI.
Piano Valorizzazioni	Accatastato	Sassari	109	1925	1	Via Dei Corsi (Vic. del Campanaro)	VAR0123	CASA P.T.	occupato	A1	tessuti urbani con rilevanti tracce dell'originario impianto storico urbanistico e architettonico, edifici e/o complessi monumentali di elevato valore storico artistico;	d0 (residenza abitativa) – d1 (Uffici studi professionali) – d2.1 (commercio al dettaglio), d2.2 (pubblici esercizi per la somministrazione di alimenti e bevande) – d3.1 (alberghi) – d3.2 (motel) – d3.3 (villaggi-albergo) – d3.4 (residenze turistico-alberghiere) – d3.5 (Strutture ricettive extralberghiere, con esclusione di d campeggi) - d4.1 (laboratori artigianali, laboratori tecnico scientifici compatibili con la residenza ( cioè la cui natura e destinazione non comportino effetti di inquinamento acustico, atmosferico delle acque o del suolo o movimentazione merci con automezzi pesanti) - d9.1 (attrezzature per l'istruzione superiore) – d9.2 (attrezzature per l'istruzione universitaria) – d9.3 (attrezzature per la ricerca) – d10 (attrezzature per l'assistenza e la sanità) – d13 (locali di intrattenimento e svago) – d14 (attrezzature collettive, es.circoli privati, sedi di associazioni, scuole private, attrezzature private per lo sport, il tempo libero la cura del corpo e della persona).	Abitazione di tipo popolare	A4			45	Da porre nella disponibilità del Settore Politiche della Casa per finalità di competenza del Settore
Piano Valorizzazioni	Accatastato	Sassari	109	1925	4	Via Dei Corsi (Vic. del Campanaro)	VAR0267	CANTINA	occupato	A1	tessuti urbani con rilevanti tracce dell'originario impianto storico urbanistico e architettonico, edifici e/o complessi monumentali di elevato valore storico artistico;	d0 (residenza abitativa) – d1 (Uffici studi professionali) – d2.1 (commercio al dettaglio), d2.2 (pubblici esercizi per la somministrazione di alimenti e bevande) – d3.1 (alberghi) – d3.2 (motel) – d3.3 (villaggi-albergo) – d3.4 (residenze turistico-alberghiere) – d3.5 (Strutture ricettive extralberghiere, con esclusione di d campeggi) - d4.1 (laboratori artigianali, laboratori tecnico scientifici compatibili con la residenza ( cioè la cui natura e destinazione non comportino effetti di inquinamento acustico, atmosferico delle acque o del suolo o movimentazione merci con automezzi pesanti) - d9.1 (attrezzature per l'istruzione superiore) – d9.2 (attrezzature per l'istruzione universitaria) – d9.3 (attrezzature per la ricerca) – d10 (attrezzature per l'assistenza e la sanità) – d13 (locali di intrattenimento e svago) – d14 (attrezzature collettive, es.circoli privati, sedi di associazioni, scuole private, attrezzature private per lo sport, il tempo libero la cura del corpo e della persona).	magazzini e locali deposito	C2			67	Da porre nella disponibilità del Settore Politiche della Casa per finalità di competenza del Settore
Piano Valorizzazioni	Accatastato	Sassari	109	2200	3	Via Canopolo 9	EXI0030	CASA	LIBERO	A1	tessuti urbani con rilevanti tracce dell'originario impianto storico urbanistico e architettonico, edifici e/o complessi monumentali di elevato valore storico artistico;	d0 (residenza abitativa) – d1 (Uffici studi professionali) – d2.1 (commercio al dettaglio), d2.2 (pubblici esercizi per la somministrazione di alimenti e bevande) – d3.1 (alberghi) – d3.2 (motel) – d3.3 (villaggi-albergo) – d3.4 (residenze turistico-alberghiere) – d3.5 (Strutture ricettive extralberghiere, con esclusione di d campeggi) - d4.1 (laboratori artigianali, laboratori tecnico scientifici compatibili con la residenza ( cioè la cui natura e destinazione non comportino effetti di inquinamento acustico, atmosferico delle acque o del suolo o movimentazione merci con automezzi pesanti) - d9.1 (attrezzature per l'istruzione superiore) – d9.2 (attrezzature per l'istruzione universitaria) – d9.3 (attrezzature per la ricerca) – d10 (attrezzature per l'assistenza e la sanità) – d13 (locali di intrattenimento e svago) – d14 (attrezzature collettive, es.circoli privati, sedi di associazioni, scuole private, attrezzature private per lo sport, il tempo libero la cura del corpo e della persona).	Abitazione di tipo civile	A2			294,02	Da porre nella disponibilità del Settore Politiche della Casa per finalità di competenza del Settore
Piano Valorizzazioni	Accatastato	Sassari	109	2200	5	Via Canopolo 13	EXI0032	MAGAZZINO	occupato	A1	tessuti urbani con rilevanti tracce dell'originario impianto storico urbanistico e architettonico, edifici e/o complessi monumentali di elevato valore storico artistico;	d0 (residenza abitativa) – d1 (Uffici studi professionali) – d2.1 (commercio al dettaglio), d2.2 (pubblici esercizi per la somministrazione di alimenti e bevande) – d3.1 (alberghi) – d3.2 (motel) – d3.3 (villaggi-albergo) – d3.4 (residenze turistico-alberghiere) – d3.5 (Strutture ricettive extralberghiere, con esclusione di d campeggi) - d4.1 (laboratori artigianali, laboratori tecnico scientifici compatibili con la residenza ( cioè la cui natura e destinazione non comportino effetti di inquinamento acustico, atmosferico delle acque o del suolo o movimentazione merci con automezzi pesanti) - d9.1 (attrezzature per l'istruzione superiore) – d9.2 (attrezzature per l'istruzione universitaria) – d9.3 (attrezzature per la ricerca) – d10 (attrezzature per l'assistenza e la sanità) – d13 (locali di intrattenimento e svago) – d14 (attrezzature collettive, es.circoli privati, sedi di associazioni, scuole private, attrezzature private per lo sport, il tempo libero la cura del corpo e della persona).	Abitazione di tipo ultrapolare	A5			96,42	Attività tecnico amministrative propedeutiche all'assegnazione del bene per la realizzazione del PERCORSO MUSEALE GREMI/CANDELIERI.
Piano Valorizzazioni	Non Accatastato	SASSARI (SS)			dati riordino	Via Bottego Via Nobile	SCU0119	Ex scuola	occupato	S1	Attrezzature per l'istruzione.	Comprendono asili nido, scuole materne, scuole elementari, scuole medie inferiori, nella quantità minima di mq 4,50 per abitante.					300	Espletamenti di attività tecnico amministrative finalizzate al recupero del possesso. Partecipazione a bando per intervento ristrutturazione
Piano Valorizzazioni	Accatastato	SASSARI (SS)	109	1704		via San Cristoforo n° 5	VAR0119	Abitazione di tipo ultrapolare	occupato	A1	tessuti urbani con rilevanti tracce dell'originario impianto storico urbanistico e architettonico, edifici e/o complessi monumentali di elevato valore storico artistico;	d0 (residenza abitativa) – d1 (Uffici studi professionali) – d2.1 (commercio al dettaglio), d2.2 (pubblici esercizi per la somministrazione di alimenti e bevande) – d3.1 (alberghi) – d3.2 (motel) – d3.3 (villaggi-albergo) – d3.4 (residenze turistico-alberghiere) – d3.5 (Strutture ricettive extralberghiere, con esclusione di d campeggi) - d4.1 (laboratori artigianali, laboratori tecnico scientifici compatibili con la residenza ( cioè la cui natura e destinazione non comportino effetti di inquinamento acustico, atmosferico delle acque o del suolo o movimentazione merci con automezzi pesanti) - d9.1 (attrezzature per l'istruzione superiore) – d9.2 (attrezzature per l'istruzione universitaria) – d9.3 (attrezzature per la ricerca) – d10 (attrezzature per l'assistenza e la sanità) – d13 (locali di intrattenimento e svago) – d14 (attrezzature collettive, es.circoli privati, sedi di associazioni, scuole private, attrezzature private per lo sport, il tempo libero la cura del corpo e della persona).	Abitazione di tipo ultrapolare	A/5	2 3 vani		30	Attività tecnico amministrative propedeutiche all'assegnazione del bene per la realizzazione del PERCORSO MUSEALE GREMI/CANDELIERI.
Piano Valorizzazioni	Accatastato	SASSARI (SS)	134	11		Regione Prato Comunale – strada vicinale Mandra di l'ainu	SCU0044	ex scuola	occupato	E3.a	Aree agricole, caratterizzate da un intenso frazionamento fondiario, e dalla compresenza di una diffusione insediativa discontinua, prevalentemente di tipo residenziale monofamiliare, e da utilizzi agricoli residuali, con scarsa valenza economica ma con interesse sociale e con finalità di difesa idrogeologica (oliveti e orti famigliari, agricoltura part time).	d0 (residenza abitativa), d3.5.6 (attività ricettive in residenze rurali), d7.1 (stalle, silos, serre, capannoni e simili connessi con l'attività agricola, la zootecnia, la silvicoltura), con l'esclusione degli impianti classificabili come industriali, d7.1a Fabbricati di appoggio non residenziali qualora il fondo sia privo di qualsiasi preesistenza edilizia, d7.2, d10.1 (attrezzature socio-assistenziali) , d11 (attrezzature tecnologiche).	scuole e laboratori scientifici	B/5	1 690 mc		200	Espletamenti di attività tecnico amministrative finalizzate al recupero del possesso.
Piano Valorizzazioni	Accatastato	SASSARI (SS)	88	148		via Frassetto	SCU0025	ex scuola	occupato	S1	Attrezzature per l'istruzione.	Comprendono asili nido, scuole materne, scuole elementari, scuole medie inferiori, nella quantità minima di mq 4,50 per abitante.	Uffici Pubblici	B/4	1 2017 mc		330	Attività tecnico amministrative finalizzate all'assegnazione del bene.

Piano Valorizzazioni Fabbricati 2022 2024

Elenco	Situazione catastale	Comune	Foglio	Mappale	Sub.	Indirizzo attuale	Codice scheda	Utilizzo attuale	Libero / Occupato	Dest. Urb.	descrizione destinazione urbanistica	destinazioni d'uso previste	Destinazione catastale	Cat.	CL	Consist.	Superficie	Valorizzazione proposta
Piano Valorizzazioni	Accatastato	Sassari	72	938	1	Via Pozzomaggiore, 14		sede associazione	occupato	B1.5	Si tratta degli ambiti di sostanziale conferma dell'edificato esistente in zone urbanistiche sature o di parziale completamento.	d0 (residenza abitativa) – d1 (Uffici studi professionali) – d2.1 (commercio al dettaglio), d2.2 (pubblici esercizi per la somministrazione di alimenti e bevande) – d2.3 (commercio all'ingrosso) - d3 (strutture ricettive alberghiere) – d3.5 (Strutture ricettive extralberghiere) - d4.1 (laboratori artigianali, laboratori tecnico scientifici compatibili con la residenza ( cioè la cui natura e destinazione non comportino effetti di inquinamento acustico, atmosferico delle acque o del suolo o movimentazione merci con automezzi pesanti); – d9 (attrezzature per l'istruzione e la ricerca) – d10 (attrezzature per l'assistenza e la sanità) – d11 (attrezzature tecnologiche) – d12 (attrezzature varie (speciali) – d13 (locali di intrattenimento e svago) – d14 (attrezzature collettive:d14.1 circoli privati, sedi di associazioni, scuole private, attrezzature private per lo sport, il tempo libero la cura del corpo e della persona; d14.2 centri ed attrezzature sociali e culturali di interesse generale di livello urbano; d14.3 centri ed attrezzature sociali e culturali di interesse generale di livello sovraurbano).	negozi e botteghe	C/1		1	96 mq	Attività tecnico amministrative finalizzate all'assegnazione del bene.
Piano Valorizzazioni	Accatastato	Sassari	72	938	1	Via Pozzomaggiore, 13		sede associazione	occupato	B1.5	Si tratta degli ambiti di sostanziale conferma dell'edificato esistente in zone urbanistiche sature o di parziale completamento.	d0 (residenza abitativa) – d1 (Uffici studi professionali) – d2.1 (commercio al dettaglio), d2.2 (pubblici esercizi per la somministrazione di alimenti e bevande) – d2.3 (commercio all'ingrosso) - d3 (strutture ricettive alberghiere) – d3.5 (Strutture ricettive extralberghiere) - d4.1 (laboratori artigianali, laboratori tecnico scientifici compatibili con la residenza ( cioè la cui natura e destinazione non comportino effetti di inquinamento acustico, atmosferico delle acque o del suolo o movimentazione merci con automezzi pesanti); – d9 (attrezzature per l'istruzione e la ricerca) – d10 (attrezzature per l'assistenza e la sanità) – d11 (attrezzature tecnologiche) – d12 (attrezzature varie (speciali) – d13 (locali di intrattenimento e svago) – d14 (attrezzature collettive:d14.1 circoli privati, sedi di associazioni, scuole private, attrezzature private per lo sport, il tempo libero la cura del corpo e della persona; d14.2 centri ed attrezzature sociali e culturali di interesse generale di livello urbano; d14.3 centri ed attrezzature sociali e culturali di interesse generale di livello sovraurbano).	negozi e botteghe	C/1		1	96 mq	Espletamenti di attività tecnico amministrative finalizzata al recupero del possesso.
Piano Valorizzazioni	Accatastato	Sassari	72	938	1	Via Pozzomaggiore, 2		sede associazione	occupato	B1.5	Si tratta degli ambiti di sostanziale conferma dell'edificato esistente in zone urbanistiche sature o di parziale completamento.	d0 (residenza abitativa) – d1 (Uffici studi professionali) – d2.1 (commercio al dettaglio), d2.2 (pubblici esercizi per la somministrazione di alimenti e bevande) – d2.3 (commercio all'ingrosso) - d3 (strutture ricettive alberghiere) – d3.5 (Strutture ricettive extralberghiere) - d4.1 (laboratori artigianali, laboratori tecnico scientifici compatibili con la residenza ( cioè la cui natura e destinazione non comportino effetti di inquinamento acustico, atmosferico delle acque o del suolo o movimentazione merci con automezzi pesanti); – d9 (attrezzature per l'istruzione e la ricerca) – d10 (attrezzature per l'assistenza e la sanità) – d11 (attrezzature tecnologiche) – d12 (attrezzature varie (speciali) – d13 (locali di intrattenimento e svago) – d14 (attrezzature collettive:d14.1 circoli privati, sedi di associazioni, scuole private, attrezzature private per lo sport, il tempo libero la cura del corpo e della persona; d14.2 centri ed attrezzature sociali e culturali di interesse generale di livello urbano; d14.3 centri ed attrezzature sociali e culturali di interesse generale di livello sovraurbano).	negozi e botteghe	C/1		1	96 mq	Espletamenti di attività tecnico amministrative finalizzata al recupero del possesso.
Piano Valorizzazioni	Accatastato	Sassari	72	1385	1	Via Ardana,2		sede associazione	occupato	B1.5	Si tratta degli ambiti di sostanziale conferma dell'edificato esistente in zone urbanistiche sature o di parziale completamento.	d0 (residenza abitativa) – d1 (Uffici studi professionali) – d2.1 (commercio al dettaglio), d2.2 (pubblici esercizi per la somministrazione di alimenti e bevande) – d2.3 (commercio all'ingrosso) - d3 (strutture ricettive alberghiere) – d3.5 (Strutture ricettive extralberghiere) - d4.1 (laboratori artigianali, laboratori tecnico scientifici compatibili con la residenza ( cioè la cui natura e destinazione non comportino effetti di inquinamento acustico, atmosferico delle acque o del suolo o movimentazione merci con automezzi pesanti); – d9 (attrezzature per l'istruzione e la ricerca) – d10 (attrezzature per l'assistenza e la sanità) – d11 (attrezzature tecnologiche) – d12 (attrezzature varie (speciali) – d13 (locali di intrattenimento e svago) – d14 (attrezzature collettive:d14.1 circoli privati, sedi di associazioni, scuole private, attrezzature private per lo sport, il tempo libero la cura del corpo e della persona; d14.2 centri ed attrezzature sociali e culturali di interesse generale di livello urbano; d14.3 centri ed attrezzature sociali e culturali di interesse generale di livello sovraurbano).	negozi e botteghe	C/1		1	216 mq	Attività tecnico amministrative finalizzate all'assegnazione del bene.
Piano Valorizzazioni	Accatastato	Sassari	72	1384	1	Via Ardana,11		sede associazione	occupato	B1.5	Si tratta degli ambiti di sostanziale conferma dell'edificato esistente in zone urbanistiche sature o di parziale completamento.	d0 (residenza abitativa) – d1 (Uffici studi professionali) – d2.1 (commercio al dettaglio), d2.2 (pubblici esercizi per la somministrazione di alimenti e bevande) – d2.3 (commercio all'ingrosso) - d3 (strutture ricettive alberghiere) – d3.5 (Strutture ricettive extralberghiere) - d4.1 (laboratori artigianali, laboratori tecnico scientifici compatibili con la residenza ( cioè la cui natura e destinazione non comportino effetti di inquinamento acustico, atmosferico delle acque o del suolo o movimentazione merci con automezzi pesanti); – d9 (attrezzature per l'istruzione e la ricerca) – d10 (attrezzature per l'assistenza e la sanità) – d11 (attrezzature tecnologiche) – d12 (attrezzature varie (speciali) – d13 (locali di intrattenimento e svago) – d14 (attrezzature collettive:d14.1 circoli privati, sedi di associazioni, scuole private, attrezzature private per lo sport, il tempo libero la cura del corpo e della persona; d14.2 centri ed attrezzature sociali e culturali di interesse generale di livello urbano; d14.3 centri ed attrezzature sociali e culturali di interesse generale di livello sovraurbano).	negozi e botteghe	C/1		1	216 mq	Attività tecnico amministrative finalizzate all'assegnazione del bene.
Piano Valorizzazioni	Accatastato	Sassari	72	1384	25	Via Ardana,1		sede associazione	occupato	B1.5	Si tratta degli ambiti di sostanziale conferma dell'edificato esistente in zone urbanistiche sature o di parziale completamento.	d0 (residenza abitativa) – d1 (Uffici studi professionali) – d2.1 (commercio al dettaglio), d2.2 (pubblici esercizi per la somministrazione di alimenti e bevande) – d2.3 (commercio all'ingrosso) - d3 (strutture ricettive alberghiere) – d3.5 (Strutture ricettive extralberghiere) - d4.1 (laboratori artigianali, laboratori tecnico scientifici compatibili con la residenza ( cioè la cui natura e destinazione non comportino effetti di inquinamento acustico, atmosferico delle acque o del suolo o movimentazione merci con automezzi pesanti); – d9 (attrezzature per l'istruzione e la ricerca) – d10 (attrezzature per l'assistenza e la sanità) – d11 (attrezzature tecnologiche) – d12 (attrezzature varie (speciali) – d13 (locali di intrattenimento e svago) – d14 ( <b>attrezzature collettive:d14.1 circoli privati, sedi di associazioni, scuole private, attrezzature private per lo sport, il tempo libero la cura del corpo e della persona; d14.2 centri ed attrezzature sociali e culturali di interesse generale di livello urbano; d14.3 centri ed attrezzature sociali e culturali di interesse generale di livello sovraurbano).</b>	negozi e botteghe	C/1		3	216 mq	Attività tecnico amministrative finalizzate all'assegnazione del bene.

Piano Valorizzazioni Fabbricati 2022 2024

Elenco	Situazione catastale	Comune	Foglio	Mappale	Sub.	Indirizzo attuale	Codice scheda	Utilizzo attuale	Libero / Occupato	Dest. Urb.	descrizione destinazione urbanistica	destinazioni d'uso previste	Destinazione catastale	Cat.	CL	Consist.	Superficie	Valorizzazione proposta
Piano Valorizzazioni	Accatastato	Sassari	72	1384	14	Via Ardara, 7			Libero	B1.5	Si tratta degli ambiti di sostanziale conferma dell'edificato esistente in zone urbanistiche sature o di parziale completamento.	d0 (residenza abitativa) – d1 (Uffici studi professionali) – d2.1 (commercio al dettaglio), d2.2 (pubblici esercizi per la somministrazione di alimenti e bevande) – d2.3 (commercio all'ingrosso) - d3 (strutture ricettive alberghiere) – d3.5 (Strutture ricettive extralberghiere) - d4.1 (laboratori artigianali, laboratori tecnico scientifici compatibili con la residenza ( cioè la cui natura e destinazione non comportino effetti di inquinamento acustico, atmosferico delle acque o del suolo o movimentazione merci con automezzi pesanti); – d9 (attrezzature per l'istruzione e la ricerca) – d10 (attrezzature per l'assistenza e la sanità) – d11 (attrezzature tecnologiche) – d12 (attrezzature varie (speciali) – d13 (locali di intrattenimento e svago) – d14 (attrezzature collettive:d14.1 circoli privati, sedi di associazioni, scuole private, attrezzature private per lo sport, il tempo libero la cura del corpo e della persona; d14.2 centri ed attrezzature sociali e culturali di interesse generale di livello urbano; d14.3 centri ed attrezzature sociali e culturali di interesse generale di livello sovraurbano).	negozi e botteghe	C/1		3	166 mq	Attività tecnico amministrative finalizzate all'assegnazione del bene.
Piano Valorizzazioni	Accatastato	Sassari	72	1385	17	Via Ardara, 8		scuola non attiva	Libero		Si tratta degli ambiti di sostanziale conferma dell'edificato esistente in zone urbanistiche sature o di parziale completamento.	d0 (residenza abitativa) – d1 (Uffici studi professionali) – d2.1 (commercio al dettaglio), d2.2 (pubblici esercizi per la somministrazione di alimenti e bevande) – d2.3 (commercio all'ingrosso) - d3 (strutture ricettive alberghiere) – d3.5 (Strutture ricettive extralberghiere) - d4.1 (laboratori artigianali, laboratori tecnico scientifici compatibili con la residenza ( cioè la cui natura e destinazione non comportino effetti di inquinamento acustico, atmosferico delle acque o del suolo o movimentazione merci con automezzi pesanti); – d9 (attrezzature per l'istruzione e la ricerca) – d10 (attrezzature per l'assistenza e la sanità) – d11 (attrezzature tecnologiche) – d12 (attrezzature varie (speciali) – d13 (locali di intrattenimento e svago) – d14 (attrezzature collettive:d14.1 circoli privati, sedi di associazioni, scuole private, attrezzature private per lo sport, il tempo libero la cura del corpo e della persona; d14.2 centri ed attrezzature sociali e culturali di interesse generale di livello urbano; d14.3 centri ed attrezzature sociali e culturali di interesse generale di livello sovraurbano).	scuole e laboratori scientifici	B/5		5 vani	441,00	Attività tecnico amministrative finalizzate all'assegnazione del bene.
Piano Valorizzazioni	Non Accatastato – dati catasto terreni (SS Nurra)	SASSARI (SS)	53	1010 (ex 524)		Palmadula – Bene di Proprietà RAS in comodato al Comune di Sassari		delegazione comunale e alloggio	occupato								199 mq	Attività tecnico amministrativa finalizzata al recupero del possesso e della disponibilità del bene.
Piano Valorizzazioni	Non Accatastato – dati catasto terreni (SS Nurra)	SASSARI (SS)	53	1011 (ex 524)		Palmadula – Bene di Proprietà RAS in comodato al Comune di Sassari		garage	occupato								28 mq	Attività tecnico amministrativa finalizzata al recupero del possesso e della disponibilità del bene.
Piano Valorizzazioni	Accatastato	SASSARI (SS)	121	200		Regione Molofà	SCU0038	scuola non attiva	occupato	E3.a	Aree agricole, caratterizzate da un intenso frazionamento fondiario, e dalla compresenza di una diffusione insediativa discontinua, prevalentemente di tipo residenziale monofamiliare, e da utilizzi agricoli residui, con scarsa valenza economica ma con interesse sociale e con finalità di difesa idrogeologica (oliveti e orti famigliari, agricoltura part time).	d0 (residenza abitativa), d3.5.6 (attività ricettive in residenze rurali), d7.1 (stalle, silos, serre, capannoni e simili connessi con l'attività agricola, la zootecnia, la silvicoltura),con l'esclusione degli impianti classificabili come industriali, d7.1a Fabbricati di appoggio non residenziali qualora il fondo sia privo di qualsiasi preesistenza edilizia, d7.2, d10.1 (attrezzature socio-assistenziali) , d11 (attrezzature tecnologiche).	scuole e laboratori scientifici	B/5	1	480 mc	160,00	Attività tecnico amministrative finalizzate al recupero del possesso.
Piano Valorizzazioni	Accatastato	SASSARI (SS)	17	80		Località Pian de Sorres	SCU0102	scuola non attiva	Libero	E4	Aree caratterizzate da presenze insediative utilizzabili per l'organizzazione di centri rurali.	d0 (residenza abitativa), d3.5.6 (attività ricettive in residenze rurali), d7.1 (stalle, silos, serre, capannoni e simili connessi con l'attività agricola, la zootecnia, la silvicoltura),con l'esclusione degli impianti classificabili come industriali.		B5		865 mc	280,00	Attività tecnico amministrative finalizzate all'assegnazione del bene.
Piano Valorizzazioni	Accatastato	SORSO (SS)	23	11		Loc. La Rotonda		Ex Ufficio	Libero		P.U.C. COMUNE DI SORSO			B4			60,00	Attività tecnico amministrative propedeutiche all'assegnazione del bene.
Piano Valorizzazioni	Accatastato	SASSARI (SS)	107	925	1-2-3-4	V.le Italia angolo via De Nicola (Villa Manca)		Abitazione	Libero	S1	Sottozone S1: Attrezzature per l'istruzione; comprendono asili nido, scuole materne, scuole elementari, scuole medie inferiori, nella quantità minima di mq 4,50 per abitante	La sottozone S1, attrezzature per l'istruzione riguarda la previsione di aree ed edifici ad uso scolastico, asili nido e scuole materne. Modalità di attuazione Progetto di opera pubblica. Categorie di intervento I1, I2, I3, I4, I5, I6, I7, I8, I9, I12.	A2 A3 C6		17 vani	22,00	Attività tecnico amministrative propedeutiche all'assegnazione del bene. Asilo aziendale	
			107	1351				Terreno									6958,00	
Piano Valorizzazioni	Accatastato	SASSARI (SS)	89	1399	1-2	s.v. Eba Giara – Filigheddu Villa Giuseppina)		Abitazione	Libero	H2.8	Sottozone H2.8: Parti del territorio che rivestono un particolare valore speleologico, archeologico, paesaggistico o di particolare interesse per la collettività.		A4 C6		8,5 vani	42	42	Attività tecnico amministrative propedeutiche all'assegnazione del bene.
			89	1408, 1406, 15				Terreno									9433	

ALLEGATO 2													
Ipab di provenienza	Località	Sezione	Foglio	Partic.	Superficie catastale	Qualità catastale	Classe	Qualità da sopralluogo	Note	Canone annuo	Destinazione Urbanistica	Descrizione Destinazione Urbanistica	Valorizzazione Proposta
Ex Colonia Campestre	via Savoia	SS-Agro	89	23	449	FRUTTETO	3		Manca mappa		G1.4	Sottozona G1 attrezzature di servizio pubbliche e private; comprendono: attività direzionali ed uffici (sottozona G1.4).	Espletamenti di attività tecnico amministrative per la regolarizzazione dell'immobile. Partecipazione a bando per intervento ristrutturazione
Ex Colonia Campestre	via Savoia	SS-Agro	89	24	268	ENTE URBANO					G1.4	Sottozona G1 attrezzature di servizio pubbliche e private; comprendono: attività direzionali ed uffici (sottozona G1.4).	Espletamenti di attività tecnico amministrative per la regolarizzazione dell'immobile. Partecipazione a bando per intervento ristrutturazione
Ex Colonia Campestre	via Savoia	SS-Agro	89	25	81	ENTE URBANO					G1.4	Sottozona G1 attrezzature di servizio pubbliche e private; comprendono: attività direzionali ed uffici (sottozona G1.4).	Espletamenti di attività tecnico amministrative per la regolarizzazione dell'immobile. Partecipazione a bando per intervento ristrutturazione
Ex Colonia Campestre	via Savoia	SS-Agro	89	26	370	FRUTTETO	3		Manca mappa		G1.4	Sottozona G1 attrezzature di servizio pubbliche e private; comprendono: attività direzionali ed uffici (sottozona G1.4).	Espletamenti di attività tecnico amministrative per la regolarizzazione dell'immobile. Partecipazione a bando per intervento ristrutturazione
Ex Colonia Campestre	via Savoia	SS-Agro	89	27	58	FABB RURALE			Manca mappa		G1.4	Sottozona G1 attrezzature di servizio pubbliche e private; comprendono: attività direzionali ed uffici (sottozona G1.4).	Espletamenti di attività tecnico amministrative per la regolarizzazione dell'immobile. Partecipazione a bando per intervento ristrutturazione
Ex Colonia Campestre	via Savoia	SS-Agro	89	285	64	TERR N FORM			Manca mappa		G1.4	Sottozona G1 attrezzature di servizio pubbliche e private; comprendono: attività direzionali ed uffici (sottozona G1.4).	Espletamenti di attività tecnico amministrative per la regolarizzazione dell'immobile. Partecipazione a bando per intervento ristrutturazione
Ex Colonia Campestre	via Savoia	SS-Agro	89	287	642	ENTE URBANO					G1.4	Sottozona G1 attrezzature di servizio pubbliche e private; comprendono: attività direzionali ed uffici (sottozona G1.4).	Espletamenti di attività tecnico amministrative per la regolarizzazione dell'immobile. Partecipazione a bando per intervento ristrutturazione
Ex Colonia Campestre	via Savoia	SS-Agro	89	1110	38266	ULIVETO	3		Variato		S2-S3-G1.4	Sottozona S2 attrezzature di interesse comune; comprendono attrezzature di servizio per la salute, attrezzature per il culto, attrezzature per la vita associativa, spazi di comunicazione sociale, spazi per attività ricreative. Sottozona S3 Spazi pubblici attrezzati a parco e per il gioco e lo sport; comprendono le tipologie dei nuclei elementari di verde, degli spazi per il gioco dei bambini, degli spazi attrezzati per il gioco e lo sport, dei parchi di quartiere. Sottozona G1 attrezzature di servizio pubbliche e private; comprendono: attività direzionali ed uffici (sottozona G1.4).	Espletamenti di attività tecnico amministrative per la regolarizzazione dell'immobile. Partecipazione a bando per intervento ristrutturazione
Ex Colonia Campestre	via Savoia	SS-Agro	89	1111	1066	ULIVETO	3		Variato		S4.1	S4.1: le aree su cui dovranno essere realizzati parcheggi pubblici a raso	Espletamenti di attività tecnico amministrative per la regolarizzazione dell'immobile. Partecipazione a bando per intervento ristrutturazione
Ex Colonia Campestre	via Savoia	SS-Agro	89	1112	7278	ULIVETO	3		Variato		S3	Sottozona S3 Spazi pubblici attrezzati a parco e per il gioco e lo sport; comprendono le tipologie dei nuclei elementari di verde, degli spazi per il gioco dei bambini, degli spazi attrezzati per il gioco e lo sport, dei parchi di quartiere.	Espletamenti di attività tecnico amministrative per la regolarizzazione dell'immobile. Partecipazione a bando per intervento ristrutturazione
Ex Colonia Campestre	via Savoia	SS-Agro	89	1113	3230	ULIVETO	3		Variato		S4.1-S3	S4.1: le aree su cui dovranno essere realizzati parcheggi pubblici a raso. Sottozona S3 Spazi pubblici attrezzati a parco e per il gioco e lo sport; comprendono le tipologie dei nuclei elementari di verde, degli spazi per il gioco dei bambini, degli spazi attrezzati per il gioco e lo sport, dei parchi di quartiere.	Espletamenti di attività tecnico amministrative per la regolarizzazione dell'immobile. Partecipazione a bando per intervento ristrutturazione
Ex Ospizio San Vincenzo	Eba Giara F 87	SS-Agro	88	47	11514	INCOLT PROD	U				H2.8	La sottozona H2.8 individua le valli urbane e periurbane.	Progetto valle eba giara – rosello. Verifica procedura evidenza pubblica per assegnazione temporanea
Ex Ospizio San Vincenzo	Eba Giara F 88	SS-Agro	88	48	2225	INCOLT PROD		INCOLT PROD			H2.8	La sottozona H2.8 individua le valli urbane e periurbane.	Progetto valle eba giara – rosello. Verifica procedura evidenza pubblica per assegnazione temporanea
Ex Ospizio San Vincenzo	Eba Giara F 88	SS-Agro	88	49	2386	INCOLT PROD		INCOLT PROD			H2.8	La sottozona H2.8 individua le valli urbane e periurbane.	Progetto valle eba giara – rosello. Verifica procedura evidenza pubblica per assegnazione temporanea
Ex Ospizio San Vincenzo	Eba Giara F 88	SS-Agro	88	50	1199	FRUTTETO	3	FRUTTETO			H2.8	La sottozona H2.8 individua le valli urbane e periurbane.	Progetto valle eba giara – rosello. Verifica procedura evidenza pubblica per assegnazione temporanea
Ex Ospizio San Vincenzo	Eba Giara F 88	SS-Agro	88	53	6227	SEMINATIVO	1	SEMINATIVO			H2.8	La sottozona H2.8 individua le valli urbane e periurbane.	Progetto valle eba giara – rosello. Verifica procedura evidenza pubblica per assegnazione temporanea
Ex Ospizio San Vincenzo	Eba Giara F 88	SS-Agro	88	54	7753	FRUTTETO	2	FRUTTETO			H2.8	La sottozona H2.8 individua le valli urbane e periurbane.	Progetto valle eba giara – rosello. Verifica procedura evidenza pubblica per assegnazione temporanea
Ex Ospizio San Vincenzo	Eba Giara F 88	SS-Agro	88	58	3113	FRUTTETO	2	FRUTTETO			H2.8	La sottozona H2.8 individua le valli urbane e periurbane.	Progetto valle eba giara – rosello. Verifica procedura evidenza pubblica per assegnazione temporanea
Ex Ospizio San Vincenzo	Eba Giara F 88	SS-Agro	88	59	8931	INCOLT PROD		ORTO IRRIG			H2.8	La sottozona H2.8 individua le valli urbane e periurbane.	Progetto valle eba giara – rosello. Verifica procedura evidenza pubblica per assegnazione temporanea
Ex Ospizio San Vincenzo	Eba Giara F 88	SS-Agro	88	60	579	FABB RURALE		FABB RURALE			H2.8	La sottozona H2.8 individua le valli urbane e periurbane.	Progetto valle eba giara – rosello. Verifica procedura evidenza pubblica per assegnazione temporanea
Ex Ospizio San Vincenzo	Eba Giara F 88	SS-Agro	88	61	4031	ORTO IRRIG	2	ORTO IRRIG			H2.8	La sottozona H2.8 individua le valli urbane e periurbane.	Progetto valle eba giara – rosello. Verifica procedura evidenza pubblica per assegnazione temporanea
Ex Ospizio San Vincenzo	Eba Giara F 88	SS-Agro	88	62	5311	FRUTTETO	2	SEMINATIVO	da inserire nel portale e nell'inventario		H2.8	La sottozona H2.8 individua le valli urbane e periurbane.	Progetto valle eba giara – rosello. Verifica procedura evidenza pubblica per assegnazione temporanea
Ex Ospizio San Vincenzo	Casaggia	SS-Agro	85	311	2572	SEMINATIVO	1	SEMINATIVO	Superficie di 12.320 mq modificata a seguito del riordino fondiario, da inserire nel portale e nell'inventario		G2.2	Sottozona G2 Parchi urbani, strutture per lo sport e il tempo libero; comprendono parchi ricreativi – sportivi (sottozona G 2.2.).	Attività propedeutiche all'assegnazione. Verifica interesse VV.F.
Ex Ospizio San Vincenzo	Casaggia	SS-Agro	85	494	902	INCOLT PROD		SEMINATIVO			G2.2	Sottozona G2 Parchi urbani, strutture per lo sport e il tempo libero; comprendono parchi ricreativi – sportivi (sottozona G 2.2.).	Attività propedeutiche all'assegnazione. Verifica interesse VV.F.
Ex Ospizio San Vincenzo	Casaggia	SS-Agro	85	539	244	ENTE URBANO		Fabbricato			G2.2	Sottozona G2 Parchi urbani, strutture per lo sport e il tempo libero; comprendono parchi ricreativi – sportivi (sottozona G 2.2.).	Attività propedeutiche all'assegnazione. Verifica interesse VV.F.
	Via Giusti 12 A-B-C	SS-Agro		72	594	171	ENTE URBANO		F 72 M 594 con riordino fondiario diventato ente urbano di mq. 849. E' necessario chiedere ripristino superficie mappale 594 di mq. 171. F 72 M. 596 con presentazione tipo mappale 594	€ 43,23 annue	B1.1	Si tratta degli ambiti di conferma dell'edificato esistente in zone urbanistiche sature o di parziale completamento nelle quali per effetto di una edificazione disomogenea, è necessario un Piano Attuativo idoneo a restituire efficienza alla modalità insediativa.	Valutazione delle procedure di assegnazione e/o alienazione in collaborazione col settore Urbanistica
	Via Giusti 12 A-B-C	SS-Agro		72	596	151	SEMINATIVO				B1.1	Si tratta degli ambiti di conferma dell'edificato esistente in zone urbanistiche sature o di parziale completamento nelle quali per effetto di una edificazione disomogenea, è necessario un Piano Attuativo idoneo a restituire efficienza alla modalità insediativa.	Valutazione delle procedure di assegnazione e/o alienazione in collaborazione col settore Urbanistica
	Via Giusti 12 A-B-C	SS-Agro		72	597	486	SEMINATIVO				B1.1	Si tratta degli ambiti di conferma dell'edificato esistente in zone urbanistiche sature o di parziale completamento nelle quali per effetto di una edificazione disomogenea, è necessario un Piano Attuativo idoneo a restituire efficienza alla modalità insediativa.	Valutazione delle procedure di assegnazione e/o alienazione in collaborazione col settore Urbanistica
	Via Giusti 12	SS-Agro		72	288/b	302	ENTE URBANO		Area graffiata al fabbricato identificato al F 72 M 771	€ 0,05 al mq annui	B1.1	Si tratta degli ambiti di conferma dell'edificato esistente in zone urbanistiche sature o di parziale completamento nelle quali per effetto di una edificazione disomogenea, è necessario un Piano Attuativo idoneo a restituire efficienza alla modalità insediativa.	Valutazione delle procedure di assegnazione e/o alienazione in collaborazione col settore Urbanistica
	Via Giusti 12	SS-Agro		72	289/b	742	ENTE URBANO				B1.1	Si tratta degli ambiti di conferma dell'edificato esistente in zone urbanistiche sature o di parziale completamento nelle quali per effetto di una edificazione disomogenea, è necessario un Piano Attuativo idoneo a restituire efficienza alla modalità insediativa.	Valutazione delle procedure di assegnazione e/o alienazione in collaborazione col settore Urbanistica
	Via Giusti 6	SS-Agro		72	787	664	AREA FAB DM		F 72 M. 787 di mq 664. Mappale 787 deriva dal riordino fondiario che ha soppresso i precedenti mappali: M. 598-599-554-555-556 per una superficie totale di mq. 649.	€ 1.687,44 annui, con aggiornamento Istat € 1.695,84 pagano regolarmente,	B1.1	Si tratta degli ambiti di conferma dell'edificato esistente in zone urbanistiche sature o di parziale completamento nelle quali per effetto di una edificazione disomogenea, è necessario un Piano Attuativo idoneo a restituire efficienza alla modalità insediativa.	Valutazione delle procedure di assegnazione e/o alienazione in collaborazione col settore Urbanistica
	Via dei Gremi 20	SS-Agro		106	1 (parte)	7702	AREA FAB DM		F 106 M. 1 (parte) di mq 7702 - M. 127 di mq. 161 - M. 128 di mq. 95. Mappale 1 da frazionare.	€ 3.800,00 annui. Continua a pagare regolarmente canone aggiornato Istat € 3.822,84	A1	Trattasi di tessuti urbani con rilevanti tracce dell'originario impianto storico urbanistico e architettonico, edifici e/o complessi monumentali di elevato valore storico artistico.	Valutazione delle procedure di assegnazione e/o alienazione in collaborazione col settore Urbanistica
	Via dei Gremi 20	SS-Agro		106	127	161	ENTE URBANO				A1	Trattasi di tessuti urbani con rilevanti tracce dell'originario impianto storico urbanistico e architettonico, edifici e/o complessi monumentali di elevato valore storico artistico.	Valutazione delle procedure di assegnazione e/o alienazione in collaborazione col settore Urbanistica
	Via dei Gremi 20	SS-Agro		106	128	95	ENTE URBANO				A1	Trattasi di tessuti urbani con rilevanti tracce dell'originario impianto storico urbanistico e architettonico, edifici e/o complessi monumentali di elevato valore storico artistico.	Valutazione delle procedure di assegnazione e/o alienazione in collaborazione col settore Urbanistica
	Via dei Gremi 22-24	SS-Agro		106	1 (parte)	7702	AREA FAB DM		Mappale 1 da frazionare.	€ 638,71 annui + aggiornamento Istat. Canone attuale € 730,00 pagano regolarmente	A1	Trattasi di tessuti urbani con rilevanti tracce dell'originario impianto storico urbanistico e architettonico, edifici e/o complessi monumentali di elevato valore storico artistico.	Valutazione delle procedure di assegnazione e/o alienazione in collaborazione col settore Urbanistica

	Via dei Gremi 10	SS-Agro	106	1 (parte) 130 (NCEU)	7702	AREA FAB DM			A Fianco dei quattro box autorizzati ne esistono altri 4 (della loro edificazione precedente si da atto nel progetto redatto il 01/12/1994 per la realizzazione dei 4 box oggetto della concessione) e un quinto box del quale non si conosce la data di edificazione. In attesa indicazioni su eventuale rinnovo concessione dei quattro box a cui fa riferimento la scrittura privata e su ulteriori 5 box realizzati. Mappale 1 da frazionare.	€. 10,33 annui		A1	Trattasi di tessuti urbani con rilevanti tracce dell'originario impianto storico urbanistico e architettonico, edifici e/o complessi monumentali di elevato valore storico artistico.	Valutazione delle procedure di assegnazione e/o alienazione in collaborazione col settore Urbanistica
	Via dei Gremi 14-16	SS-Agro	106	1 (parte) 129 (NCEU)	7702	AREA FAB DM		Mappale 1 da frazionare.		€. 30,99 annue		A1	Trattasi di tessuti urbani con rilevanti tracce dell'originario impianto storico urbanistico e architettonico, edifici e/o complessi monumentali di elevato valore storico artistico.	Valutazione delle procedure di assegnazione e/o alienazione in collaborazione col settore Urbanistica
	via dei Gremi 6	SS-Agro	106	Ex 1 (parte)	7702	AREA FAB DM		Area senza mappale graffiata con fabbricato censito al N.C.E.U. F. 106 M 121.		€. 18,49		A1	Trattasi di tessuti urbani con rilevanti tracce dell'originario impianto storico urbanistico e architettonico, edifici e/o complessi monumentali di elevato valore storico artistico.	Valutazione delle procedure di assegnazione e/o alienazione
	Via Poligono/Via Baldedda	SS-Agro	72	349 (NCEU)	Non indicati.					€. 103,29 annue		B1.3	Si tratta degli ambiti di conferma dell'edificato esistente in zone urbanistiche sature o di parziale completamento nelle quali per effetto di una edificazione disomogenea, è necessario un Piano Attuativo idoneo a restituire efficienza alla modalità insediativa.	Valutazione delle procedure di assegnazione e/o alienazione
	Via Carlo Felice	SS-Agro	128	619	9093	ULIVETO	4					S2	Sottozona S2 attrezzature di interesse comune; comprendono attrezzature di servizio per la salute, attrezzature per il culto, attrezzature per la vita associativa, spazi di comunicazione sociale, spazi per attività ricreative.	Attività tecnico amministrative propedeutiche alla predisposizione di un bando ad evidenza pubblica secondo la normativa in materia e ai sensi del regolamento comunale sulla Valorizzazione del patrimonio nel rispetto della destinazione urbanistica
	Via Ruggiu	SS-Agro	89	980	5311	INCOLT PROD	U					S2-S3	Sottozona S2 attrezzature di interesse comune; comprendono attrezzature di servizio per la salute, attrezzature per il culto, attrezzature per la vita associativa, spazi di comunicazione sociale, spazi per attività ricreative. Sottozona S3 Spazi pubblici attrezzati a parco e per il gioco e lo sport; comprendono le tipologie dei nuclei elementari di verde, degli spazi per il gioco dei bambini, degli spazi attrezzati per il gioco e lo sport, dei parchi di quartiere.	Attività tecnico amministrative propedeutiche alla predisposizione di un bando ad evidenza pubblica secondo la normativa in materia e ai sensi del regolamento comunale sulla Valorizzazione del patrimonio nel rispetto della destinazione urbanistica
	Via Milano 23	SS-Agro	127	793	595	ULIVETO	3					C1	Le zone omogenee C1 riguardano le espansioni recenti che, all'atto di adozione del PUC, hanno concluso il proprio iter attuativo con la stipula della convenzione di lottizzazione.	Fini Istituzionali da porre nella disponibilità Settore Politiche educative e sportive
	Via Bove	SS-Agro	53	52	978	INCOLT PROD	U					S3	Sottozona S3 Spazi pubblici attrezzati a parco e per il gioco e lo sport; comprendono le tipologie dei nuclei elementari di verde, degli spazi per il gioco dei bambini, degli spazi attrezzati per il gioco e lo sport, dei parchi di quartiere.	Da porre nella disponibilità del Settore Ambiente e Verde Pubblico per utilizzo compatibile con la destinazione urbanistica
	Via Bove	SS-Agro	53	486	800	INCOLT PROD	U					S3	Sottozona S3 Spazi pubblici attrezzati a parco e per il gioco e lo sport; comprendono le tipologie dei nuclei elementari di verde, degli spazi per il gioco dei bambini, degli spazi attrezzati per il gioco e lo sport, dei parchi di quartiere.	Da porre nella disponibilità del Settore Ambiente e Verde Pubblico per utilizzo compatibile con la destinazione urbanistica
	Via Bove	SS-Agro	53	489	155	INCOLT PROD	U					S3	Sottozona S3 Spazi pubblici attrezzati a parco e per il gioco e lo sport; comprendono le tipologie dei nuclei elementari di verde, degli spazi per il gioco dei bambini, degli spazi attrezzati per il gioco e lo sport, dei parchi di quartiere.	Da porre nella disponibilità del Settore Ambiente e Verde Pubblico per utilizzo compatibile con la destinazione urbanistica
	Via Bove	SS-Agro	53	583	44	INCOLT PROD	U					S3	Sottozona S3 Spazi pubblici attrezzati a parco e per il gioco e lo sport; comprendono le tipologie dei nuclei elementari di verde, degli spazi per il gioco dei bambini, degli spazi attrezzati per il gioco e lo sport, dei parchi di quartiere.	Da porre nella disponibilità del Settore Ambiente e Verde Pubblico per utilizzo compatibile con la destinazione urbanistica
	Via Bove	SS-Agro	53	914	454	INCOLT PROD	U					S3	Sottozona S3 Spazi pubblici attrezzati a parco e per il gioco e lo sport; comprendono le tipologie dei nuclei elementari di verde, degli spazi per il gioco dei bambini, degli spazi attrezzati per il gioco e lo sport, dei parchi di quartiere.	Da porre nella disponibilità del Settore Ambiente e Verde Pubblico per utilizzo compatibile con la destinazione urbanistica
	Via Bellini	SS-Agro	71	26	7943	PASCOLO	2					S3	Sottozona S3 Spazi pubblici attrezzati a parco e per il gioco e lo sport; comprendono le tipologie dei nuclei elementari di verde, degli spazi per il gioco dei bambini, degli spazi attrezzati per il gioco e lo sport, dei parchi di quartiere.	CONCESSIONE IN COMODATO (LABSMARTRURALITY - DELIB. GIUNTA N° 99 DEL 14/04/2016.)
	Area tra via Nazzari e via Caruso	SS-Agro	88	209	433	AREA FAB DM						C1	Le zone omogenee C1 riguardano le espansioni recenti che, all'atto di adozione del PUC, hanno concluso il proprio iter attuativo con la stipula della convenzione di lottizzazione.	Attività tecnico amministrative propedeutiche alla predisposizione del bando ai sensi del regolamento comunale sulla Valorizzazione del patrimonio
	Area tra via Nazzari e via Caruso	SS-Agro	88	214	49	FU D'ACCERT						C1	Le zone omogenee C1 riguardano le espansioni recenti che, all'atto di adozione del PUC, hanno concluso il proprio iter attuativo con la stipula della convenzione di lottizzazione.	Attività tecnico amministrative propedeutiche alla predisposizione del bando ai sensi del regolamento comunale sulla Valorizzazione del patrimonio
	Area tra via Nazzari e via Caruso	SS-Agro	88	471	8570	ULIVETO	4					C1	Le zone omogenee C1 riguardano le espansioni recenti che, all'atto di adozione del PUC, hanno concluso il proprio iter attuativo con la stipula della convenzione di lottizzazione.	Attività tecnico amministrative propedeutiche alla predisposizione del bando ai sensi del regolamento comunale sulla Valorizzazione del patrimonio
	strada vicinale sant'antolia	SS-Agro	81	180	17126	PASCOLO	2					E3.a	E3.a - Aree agricole caratterizzate da un elevato frazionamento fondiario, e dalla compresenza di una diffusione insediativa discontinua, prevalentemente di tipo residenziale monofamiliare, e da utilizzi agricoli residuali, con scarsa valenza economica ma con interesse sociale e con finalità di difesa idrogeologica (oliveti e orti famigliari, agricoltura part-time).	Da porre nella disponibilità del Settore Ambiente e Verde Pubblico per utilizzo compatibile con la destinazione urbanistica
	strada vicinale baddimannedda	SS-Agro	56	258	30193	PASCOLO	4					S3 - C3b_ERP	sottozona S3 Spazi pubblici attrezzati a parco e per il gioco e lo sport; comprendono le tipologie dei nuclei elementari di verde, degli spazi per il gioco dei bambini, degli spazi attrezzati per il gioco e lo sport, dei parchi di quartiere, nella quantità minima di mq 9,00 per abitante. C3-ERP - Sono le aree di espansione funzionali all'insediamento di edilizia residenziale sociale ai sensi della L.n. 244 del 24/12/2007, Art. 1, comma 258 e 259.	Attività tecniche per l'aggiornamento catastale delle superfici secondo la destinazione urbanistica.
	Località San Francesco	SS-Agro	73	40	5983	INCOLT PROD	U					C3b_ERP	Aree di espansione funzionali all'insediamento di edilizia residenziale sociale ai sensi della L.n. 244 del 24/12/2007, Art. 1, comma 258 e 259.	Da porre nella disponibilità del Settore Politiche della Casa per utilizzo compatibile con la destinazione urbanistica
	via gallura	SS-Agro	87	44	11375	INCOLT PROD	U					H2.8	La sottozona H2.8 individua le valli urbane e periurbane.	Attività tecnico amministrative volte alla verifica di una probabile valorizzazione del bene
	Piazza Colonnello Serra	SS-Agro	87	119	7516	INCOLT PROD	U					H2.8	La sottozona H2.8 individua le valli urbane e periurbane.	Attività tecnico amministrative volte alla verifica di una probabile valorizzazione del bene
	via gallura	SS-Agro	87	2311	5531	ULIVETO	3					H2.8	La sottozona H2.8 individua le valli urbane e periurbane.	Attività tecnico amministrative volte alla verifica di una probabile valorizzazione del bene
	via caniga	SS-Agro	103	138	7785	PASCOLO	4					S3	Sottozona S3 Spazi pubblici attrezzati a parco e per il gioco e lo sport; comprendono le tipologie dei nuclei elementari di verde, degli spazi per il gioco dei bambini, degli spazi attrezzati per il gioco e lo sport, dei parchi di quartiere.	Attività tecnico amministrative propedeutiche alla predisposizione del bando ai sensi del regolamento comunale sulla Valorizzazione del patrimonio
	Via De Nicola	SS-Agro	107	1351	6958	FU D'ACCERT						S1	La sottozona S1 attrezzature per l'istruzione riguarda la previsione di aree ed edifici ad uso scolastico, asili nido e scuole materne.	Attività tecnico amministrative propedeutiche alla predisposizione del bando ai sensi del regolamento comunale sulla Valorizzazione del patrimonio
	piazza antonio segni	SS-Agro	108	2210	37663	ULIVETO	4					S3	Sottozona S3 Spazi pubblici attrezzati a parco e per il gioco e lo sport; comprendono le tipologie dei nuclei elementari di verde, degli spazi per il gioco dei bambini, degli spazi attrezzati per il gioco e lo sport, dei parchi di quartiere.	Da porre nella disponibilità del Settore Ambiente e Verde Pubblico per utilizzo compatibile con la destinazione urbanistica

	strada statale 127	SS-Agro	112	36	12620	ULIVETO	4			H2.9 - E5.a	E5a Aree agricole marginali nelle quali vi è l'esigenza di garantire condizioni adeguate di stabilità ambientale, aree con marginalità moderata utilizzabili anche con attività agro-zootecniche estensive a basso impatto e attività silvo-pastorali. H.2.9 boschi e foreste (art. 2, comma 6, D.Lgs 227/01)	Attività tecnico amministrative propedeutiche alla predisposizione del bando ai sensi del regolamento comunale sulla Valorizzazione del patrimonio
	Via Carlo Felice	SS-Agro	128	622	5808	ULIVETO	1			S4.1	S4.1: le aree su cui dovranno essere realizzati parcheggi pubblici a raso	Attività tecnico amministrative propedeutiche alla predisposizione del bando ai sensi del regolamento comunale sulla Valorizzazione del patrimonio
	Via Naitana (Li Punti)	SS-Agro	33	780	6749	ULIVETO	3			C1	Le zone omogenee C1 riguardano le espansioni recenti che, all'atto di adozione del PUC, hanno concluso il proprio iter attuativo con la stipula della convenzione di lottizzazione.	Attività tecnico amministrative propedeutiche alla predisposizione del bando ai sensi del regolamento comunale sulla Valorizzazione del patrimonio
	Via Monte Tignosu (Li Punti)	SS-Agro	33	806	5894	ULIVETO	3			C1	Le zone omogenee C1 riguardano le espansioni recenti che, all'atto di adozione del PUC, hanno concluso il proprio iter attuativo con la stipula della convenzione di lottizzazione.	Attività tecnico amministrative propedeutiche alla predisposizione del bando ai sensi del regolamento comunale sulla Valorizzazione del patrimonio
	via nicolò piras	SS-Agro	33	1023	16555	ULIVETO	3			C1	Le zone omogenee C1 riguardano le espansioni recenti che, all'atto di adozione del PUC, hanno concluso il proprio iter attuativo con la stipula della convenzione di lottizzazione.	Attività tecnico amministrative propedeutiche alla predisposizione del bando ai sensi del regolamento comunale sulla Valorizzazione del patrimonio
	via antonino ruiu	SS-Agro	33	1024	11423	ULIVETO	3			C1	Le zone omogenee C1 riguardano le espansioni recenti che, all'atto di adozione del PUC, hanno concluso il proprio iter attuativo con la stipula della convenzione di lottizzazione.	Attività tecnico amministrative propedeutiche alla predisposizione del bando ai sensi del regolamento comunale sulla Valorizzazione del patrimonio
	Via Buddi Buddi	SS-Agro	52	496	9017	INCOLT PROD	U			C1	Le zone omogenee C1 riguardano le espansioni recenti che, all'atto di adozione del PUC, hanno concluso il proprio iter attuativo con la stipula della convenzione di lottizzazione.	Attività tecnico amministrative propedeutiche alla predisposizione del bando ai sensi del regolamento comunale sulla Valorizzazione del patrimonio
	Via del Marghine	SS-Agro	52	506	5352	SEMINATIVO	1			C1	Le zone omogenee C1 riguardano le espansioni recenti che, all'atto di adozione del PUC, hanno concluso il proprio iter attuativo con la stipula della convenzione di lottizzazione.	Attività tecnico amministrative propedeutiche alla predisposizione del bando ai sensi del regolamento comunale sulla Valorizzazione del patrimonio
	Via Buddi Buddi	SS-Agro	52	509	5717	INCOLT PROD	U			C1	Le zone omogenee C1 riguardano le espansioni recenti che, all'atto di adozione del PUC, hanno concluso il proprio iter attuativo con la stipula della convenzione di lottizzazione.	Attività tecnico amministrative propedeutiche alla predisposizione del bando ai sensi del regolamento comunale sulla Valorizzazione del patrimonio
	Via Marginesu	SS-Agro	52	944	6880	SEMINATIVO	2			C1	Le zone omogenee C1 riguardano le espansioni recenti che, all'atto di adozione del PUC, hanno concluso il proprio iter attuativo con la stipula della convenzione di lottizzazione.	Attività tecnico amministrative propedeutiche alla predisposizione del bando ai sensi del regolamento comunale sulla Valorizzazione del patrimonio
	Via Buddi Buddi	SS-Agro	52	1177	5750	SEMINATIVO	1			C1	Le zone omogenee C1 riguardano le espansioni recenti che, all'atto di adozione del PUC, hanno concluso il proprio iter attuativo con la stipula della convenzione di lottizzazione.	Attività tecnico amministrative propedeutiche alla predisposizione del bando ai sensi del regolamento comunale sulla Valorizzazione del patrimonio
	Via Baldedda	SS-Agro	55	31	8990	INCOLT PROD	U			C1	Le zone omogenee C1 riguardano le espansioni recenti che, all'atto di adozione del PUC, hanno concluso il proprio iter attuativo con la stipula della convenzione di lottizzazione.	Attività tecnico amministrative propedeutiche alla predisposizione del bando ai sensi del regolamento comunale sulla Valorizzazione del patrimonio
	Località Monte Furrù	SS-Agro	57	154	6094	ULIVETO	2			H2.8	La sottozona H2.8 individua le valli urbane e periurbane.	Attività tecnico amministrative propedeutiche alla predisposizione del bando ai sensi del regolamento comunale sulla Valorizzazione del patrimonio
	Via Onida	SS-Agro	67	415	14650	ULIVETO	4			C1	Le zone omogenee C1 riguardano le espansioni recenti che, all'atto di adozione del PUC, hanno concluso il proprio iter attuativo con la stipula della convenzione di lottizzazione.	Attività tecnico amministrative propedeutiche alla predisposizione del bando ai sensi del regolamento comunale sulla Valorizzazione del patrimonio
	Via Onida	SS-Agro	67	418	9510	ULIVETO	3			C1	Le zone omogenee C1 riguardano le espansioni recenti che, all'atto di adozione del PUC, hanno concluso il proprio iter attuativo con la stipula della convenzione di lottizzazione.	Attività tecnico amministrative propedeutiche alla predisposizione del bando ai sensi del regolamento comunale sulla Valorizzazione del patrimonio
	Via Francesco Spanu - Satta	SS-Agro	70	982	5940	SEMINATIVO	1			C1	Le zone omogenee C1 riguardano le espansioni recenti che, all'atto di adozione del PUC, hanno concluso il proprio iter attuativo con la stipula della convenzione di lottizzazione.	Attività tecnico amministrative propedeutiche alla predisposizione del bando ai sensi del regolamento comunale sulla Valorizzazione del patrimonio
	via pasquale marginesu	SS-Agro	70	1118	11477	SEMINATIVO	1			C1	Le zone omogenee C1 riguardano le espansioni recenti che, all'atto di adozione del PUC, hanno concluso il proprio iter attuativo con la stipula della convenzione di lottizzazione.	Attività tecnico amministrative propedeutiche alla predisposizione del bando ai sensi del regolamento comunale sulla Valorizzazione del patrimonio
	Caniga	SS-Agro	104	91	2619	SEMINATIVO	2		Area ex Campo di calcetto	S2	Sottozona S2 attrezzature di interesse comune; comprendono attrezzature di servizio per la salute, attrezzature per il culto, attrezzature per la vita associativa, spazi di comunicazione sociale, spazi per attività ricreative.	Attività tecnico amministrative propedeutiche alla predisposizione del bando ai sensi del regolamento comunale sulla Valorizzazione del patrimonio
	Via Kennedy	SS-Agro	53	56	11234	FRUTTETO	1		Aree limitrofe Associazione Soccorso Sardo	S3	Sottozona S3 Spazi pubblici attrezzati a parco e per il gioco e lo sport; comprendono le tipologie dei nuclei elementari di verde, degli spazi per il gioco dei bambini, degli spazi attrezzati per il gioco e lo sport, dei parchi di quartiere.	Attività tecnico amministrative propedeutiche alla predisposizione di un concorso di idee per la gestione e valorizzazione partecipata dell'intero compendio.
	Via Kennedy	SS-Agro	53	57	1168	INCOLT PROD			Aree limitrofe Associazione Soccorso Sardo	S3	Sottozona S3 Spazi pubblici attrezzati a parco e per il gioco e lo sport; comprendono le tipologie dei nuclei elementari di verde, degli spazi per il gioco dei bambini, degli spazi attrezzati per il gioco e lo sport, dei parchi di quartiere.	Attività tecnico amministrative propedeutiche alla predisposizione di un concorso di idee per la gestione e valorizzazione partecipata dell'intero compendio.
	Via Kennedy	SS-Agro	53	58	662	FABB RURALE			Aree limitrofe Associazione Soccorso Sardo	S3	Sottozona S3 Spazi pubblici attrezzati a parco e per il gioco e lo sport; comprendono le tipologie dei nuclei elementari di verde, degli spazi per il gioco dei bambini, degli spazi attrezzati per il gioco e lo sport, dei parchi di quartiere.	Attività tecnico amministrative propedeutiche alla predisposizione di un concorso di idee per la gestione e valorizzazione partecipata dell'intero compendio.
	Via Kennedy	SS-Agro	53	59	295	FABB RURALE			Aree limitrofe Associazione Soccorso Sardo	S3	Sottozona S3 Spazi pubblici attrezzati a parco e per il gioco e lo sport; comprendono le tipologie dei nuclei elementari di verde, degli spazi per il gioco dei bambini, degli spazi attrezzati per il gioco e lo sport, dei parchi di quartiere.	Attività tecnico amministrative propedeutiche alla predisposizione di un concorso di idee per la gestione e valorizzazione partecipata dell'intero compendio.
	Via Kennedy	SS-Agro	53	60	2039	ULIVETO	3		Aree limitrofe Associazione Soccorso Sardo	S3	Sottozona S3 Spazi pubblici attrezzati a parco e per il gioco e lo sport; comprendono le tipologie dei nuclei elementari di verde, degli spazi per il gioco dei bambini, degli spazi attrezzati per il gioco e lo sport, dei parchi di quartiere.	Attività tecnico amministrative propedeutiche alla predisposizione di un concorso di idee per la gestione e valorizzazione partecipata dell'intero compendio.
	Via Kennedy	SS-Agro	53	420	147	Ente urbano			Aree limitrofe Associazione Soccorso Sardo	S3	Sottozona S3 Spazi pubblici attrezzati a parco e per il gioco e lo sport; comprendono le tipologie dei nuclei elementari di verde, degli spazi per il gioco dei bambini, degli spazi attrezzati per il gioco e lo sport, dei parchi di quartiere.	Attività tecnico amministrative propedeutiche alla predisposizione di un concorso di idee per la gestione e valorizzazione partecipata dell'intero compendio.
	Via Kennedy	SS-Agro	53	421	1463	ULIVETO	3		Aree limitrofe Associazione Soccorso Sardo	S3	Sottozona S3 Spazi pubblici attrezzati a parco e per il gioco e lo sport; comprendono le tipologie dei nuclei elementari di verde, degli spazi per il gioco dei bambini, degli spazi attrezzati per il gioco e lo sport, dei parchi di quartiere.	Attività tecnico amministrative propedeutiche alla predisposizione di un concorso di idee per la gestione e valorizzazione partecipata dell'intero compendio.
	Via Kennedy	SS-Agro	53	912	334	INCOLT PROD			Aree limitrofe Associazione Soccorso Sardo	S3	Sottozona S3 Spazi pubblici attrezzati a parco e per il gioco e lo sport; comprendono le tipologie dei nuclei elementari di verde, degli spazi per il gioco dei bambini, degli spazi attrezzati per il gioco e lo sport, dei parchi di quartiere.	Attività tecnico amministrative propedeutiche alla predisposizione di un concorso di idee per la gestione e valorizzazione partecipata dell'intero compendio.
	Via Kennedy	SS-Agro	53	913	353	Ente urbano			Aree limitrofe Associazione Soccorso Sardo	S3	Sottozona S3 Spazi pubblici attrezzati a parco e per il gioco e lo sport; comprendono le tipologie dei nuclei elementari di verde, degli spazi per il gioco dei bambini, degli spazi attrezzati per il gioco e lo sport, dei parchi di quartiere.	Attività tecnico amministrative propedeutiche alla predisposizione di un concorso di idee per la gestione e valorizzazione partecipata dell'intero compendio.
	Via Kennedy	SS-Agro	53	914	454	INCOLT PROD			Aree limitrofe Associazione Soccorso Sardo	S3	Sottozona S3 Spazi pubblici attrezzati a parco e per il gioco e lo sport; comprendono le tipologie dei nuclei elementari di verde, degli spazi per il gioco dei bambini, degli spazi attrezzati per il gioco e lo sport, dei parchi di quartiere.	Attività tecnico amministrative propedeutiche alla predisposizione di un concorso di idee per la gestione e valorizzazione partecipata dell'intero compendio.
	Via Kennedy	SS-Agro	53	960	120	ULIVETO	3		Aree limitrofe Associazione Soccorso Sardo	S3	Sottozona S3 Spazi pubblici attrezzati a parco e per il gioco e lo sport; comprendono le tipologie dei nuclei elementari di verde, degli spazi per il gioco dei bambini, degli spazi attrezzati per il gioco e lo sport, dei parchi di quartiere.	Attività tecnico amministrative propedeutiche alla predisposizione di un concorso di idee per la gestione e valorizzazione partecipata dell'intero compendio.

	via caniga	SS-Agro	120	130	14960	PASCOLO	2			E3.a	E3.a - Aree agricole caratterizzate da un elevato frazionamento fondiario, e dalla compresenza di una diffusione insediativa discontinua, prevalentemente di tipo residenziale monofamiliare, e da utilizzi agricoli residuali, con scarsa valenza economica ma con interesse sociale e con finalità di difesa idrogeologica (oliveti e orti famigliari, agricoltura part-time).	Espletamento di attività tecnico amministrative per la regolarizzazione catastale dell'immobile
	Via Monsignor Parodi	SS-Agro	89	1380	4443	SEMINATIVO	2		Area standard cessione per lottizzazione Nieddu	S3	Sottozone S3 Spazi pubblici attrezzati a parco e per il gioco e lo sport; comprendono le tipologie dei nuclei elementari di verde, degli spazi per il gioco dei bambini, degli spazi attrezzati per il gioco e lo sport, dei parchi di quartiere.	Attività tecnico amministrative propedeutiche alla predisposizione del bando ai sensi del regolamento comunale sulla Valorizzazione del patrimonio

### **3.4. Programma biennale degli acquisti di forniture e servizi**



# PROGRAMMA BIENNALE DEGLI ACQUISTI DI FORNITURE E SERVIZI 2022/2023 DELL'AMMINISTRAZIONE Comune di Sassari - BILANCIO E TRIBUTI

## SCHEMA A: QUADRO DELLE RISORSE NECESSARIE ALLA REALIZZAZIONE DEL PROGRAMMA

TIPOLOGIA RISORSE	ARCO TEMPORALE DI VALIDITÀ DEL PROGRAMMA		
	Disponibilità finanziaria (1)		Importo Totale (2)
	Primo anno	Secondo anno	
risorse derivate da entrate aventi destinazione vincolata per legge	3,970,086.43	5,153,344.36	9,123,430.79
risorse derivate da entrate acquisite mediante contrazione di mutuo	0.00	0.00	0.00
risorse acquisite mediante apporti di capitali privati	0.00	0.00	0.00
stanziamenti di bilancio	5,390,408.61	11,074,725.30	16,465,133.91
finanziamenti acquisibili ai sensi dell'articolo 3 del decreto-legge 31 ottobre 1990, n. 310, convertito con modificazioni dalla legge 22 dicembre 1990, n. 403	0.00	0.00	0.00
risorse derivanti da trasferimento di immobili	0.00	0.00	0.00
altro	0.00	0.00	0.00
<b>totale</b>	<b>9,360,495.04</b>	<b>16,228,069.66</b>	<b>25,588,564.70</b>

Il referente del programma

Mura Mario

**Note:**

(1) La disponibilità finanziaria di ciascuna annualità è calcolata come somma delle informazioni elementari relative ai costi annuali di ciascun acquisto intervento di cui alla scheda B.

(2) L'importo totale delle risorse necessarie alla realizzazione del programma biennale è calcolato come somma delle due annualità

# PROGRAMMA BIENNALE DEGLI ACQUISTI DI FORNITURE E SERVIZI 2022/2023 DELL'AMMINISTRAZIONE Comune di Sassari - BILANCIO E TRIBUTI

## SCHEDA B: ELENCO DEGLI ACQUISTI DEL PROGRAMMA

Codice Unico Intervento - CUI (1)	Annualità nella quale si prevede di dare avvio alla procedura di affidamento	Codice CUP (2)	Acquisto ricompreso nell'importo complessivo di un lavoro o di altra acquisizione presente in programmazione di lavori, forniture e servizi (Tabella B.2bis)	CUI lavoro o altra acquisizione nel cui importo complessivo l'acquisto è eventualmente ricompreso (3)	Lotto funzionale (4)	Ambito geografico di esecuzione dell'acquisto Codice NUTS	Settore	CPV (5)	Descrizione dell'acquisto	Livello di priorità (6) (Tabella B.1)	Responsabile del Procedimento (7)	Durata del contratto	L'acquisto è relativo a nuovo affidamento di contratto in essere (8)	STIMA DEI COSTI DELL'ACQUISTO						CENTRALE DI COMMITENZA O SOGGETTO AGGREGATORE AL QUALE SI FARA' RICORSO PER L'ESPLETAMENTO DELLA PROCEDURA DI AFFIDAMENTO (11)		Acquisto aggiunto o variato a seguito di modifica programma (12) (Tabella B.2)
														Primo anno	Secondo anno	Costi su annualità successiva	Totale (9)	Apporto di capitale privato		codice AUSA	denominazione	
																		Importo	Tipologia (Tabella B.1bis)			
F00239740905202100001	2022		1		No	ITG25	Forniture	09132000-3	Fornitura carburante per autotrazione mediante CARD	1	AMADDEO BRUNO	36	Si	177.762.71	193.000,00	205.237.29	576.000,00	0,00		0000226120	CONSIP	
S00239740905201900028	2022		1		No	ITG25	Servizi	90420000-7	Gestione dell'impianto di depurazione del canale	1	FENU PAOLO	24	Si	0,00	9.831,25	68.818,75	78.650,00	0,00		0000226120	CONSIP	
S00239740905201900080	2022		1		No	ITG25	Servizi	50413200-5	manutenzione ordinaria estintori comunali	1	FRESI MAURO TOMASO	36	Si	0,00	40.000,00	78.000,00	118.000,00	0,00		0000226120	CONSIP	
S00239740905202100009	2022	B85B10000000003	2	L00239740905201900002	Si	ITG25	Servizi	90533000-2	Gestione dei presidi ambientali dell'ex discarica comunale in Loc. alità Calancci (anno 2023)	1	Manca Deborah	12	Si	0,00	170.910,00	0,00	170.910,00	0,00		000239787	CAT SARDEGNA	
S00239740905202100010	2022		1		No	ITG25	Servizi	72267100-0	Servizio di manutenzione del software applicativo Suite Jente (anno 2022)	1	SECHI LUIGI	12	Si	80.334,00	0,00	0,00	80.334,00	0,00				
F00239740905202100005	2022		1		No	ITG25	Forniture	39220000-0	Fornitura attrezzature Nido d'infanzia Li Punti	1	CAMPUS ROBERTO	12	No	6.664,37	178.335,63	0,00	185.000,00	0,00		0000226120	CONSIP	
F00239740905202200001	2022		1		No	ITG25	Forniture	35810000-5	Fornitura vestiario per il personale di vigilanza del Settore Polizia Municipale Anno 2022	1	SAI MASSIMO	12	Si	50.000,00	0,00	0,00	50.000,00	0,00				
S00239740905202200001	2022		1		No	ITG25	Servizi	92331210-5	Iniziative Estive Minori (durata 36 mesi, avvio 2022)	1	CAMPUS ROBERTO	36	Si	300.000,00	300.000,00	300.000,00	900.000,00	0,00				
S00239740905202100002	2022		1		Si	ITG25	Servizi	85311200-4	Prestazioni socio sanitarie di riabilitazione globale 2022	1	MURA ALBERTO	12	Si	1.800.000,00	0,00	0,00	1.800.000,00	0,00				
F00239740905202200004	2022		1		No	ITG25	Forniture	65300000-6	Adesione Convenzione Consip per fornitura energia elettrica 2022/2023	1	BECCA ANDREA	12	Si	600.000,00	1.100.000,00	0,00	1.700.000,00	0,00		0000226120	CONSIP	
S00239740905202100038	2022	B89J21004130006	3		Si	ITG25	Servizi	71300000-1	Carti 20_CINT_003 Servizio verifica progettazione Centro intermodale passeggeri di via xxv aprile - Realizzazione Rotatorie e sottopassi S. Maria, Rotatoria Chiesa S. Maria, riqualificazione Via XXV Aprile, Piazza S. Antonio ed intersezione Porta Utzeri	1	PINNA NOSSAI MAURIZIO	12	No	122.000,00	0,00	0,00	122.000,00	0,00		0000239787	REGIONE AUTONOMA DELLA SARDEGNA	
S00239740905202100018	2022		1		No	ITG25	Servizi	85311200-4	Servizio di assistenza specialistica per integrazione scolastica degli alunni con disabilità	1	MURA ALBERTO	48	Si	630.000,00	2.100.000,00	5.670.000,00	8.400.000,00	0,00		0000239787	REGIONE AUTONOMA DELLA SARDEGNA	
S00239740905202100016	2022		1		No	ITG25	Servizi	55512000-2	Servizio ristorazione scolastica (durata 48 mesi)	1	Pitzolo Maria Rita	48	Si	966.225,44	3.147.801,12	8.492.084,07	12.606.110,63	0,00		0000239787	CAT SARDEGNA	
S00239740905202100031	2022		1		No	ITG25	Servizi	80110000-8	Servizi educativi per la prima infanzia	1	Scotto Rosanna	48	Si	1.485.016,90	4.022.597,87	10.599.307,63	16.107.722,40	0,00		000239787	CAT SARDEGNA	

Codice Unico intervento - CUI (1)	Annualità nella quale si prevede di dare avvio alla procedura di affidamento	Codice CUP (2)	Acquisto ricompreso nell'importo complessivo di un lavoro o di altra acquisizione presente in programmazione di lavori, forniture e servizi (Tabella B.2bis)	CUI lavoro o altra acquisizione nel cui importo complessivo l'acquisto è eventualmente ricompreso (3)	Lotto funzionale (4)	Ambito geografico di esecuzione dell'acquisto Codice NUTS	Settore	CPV (5)	Descrizione dell'acquisto	Livello di priorità (6) (Tabella B.1)	Responsabile del Procedimento (7)	Durata del contratto	L'acquisto è relativo a nuovo affidamento di contratto in essere (8)	STIMA DEI COSTI DELL'ACQUISTO						CENTRALE DI COMMITTEENZA O SOGGETTO AGGREGATORE AL QUALE SI FARA' RICORSO PER L'ESPLETAMENTO DELLA PROCEDURA DI AFFIDAMENTO (11)		Acquisto aggiunto o variato a seguito di modifica programma (12) (Tabella B.2)	
														Primo anno	Secondo anno	Costi su annualità successiva	Totale (9)	Apporto di capitale privato		codice AUSA	denominazione		
																		Importo	Tipologia (Tabella B.1bis)				
S00239740905202200005	2022		1		No	ITG25	Servizi	98341120-2	Servizio di portierato presso il Settore Bilancio e Tributi del Comune di Sassari - Adesione Convenzione Lotto n. 11 Sardegna Nord	1	MURA MARIO	36	Si	28,548.00	28,548.00	28,548.00	85,674.00	0.00			0000239787	REGIONE AUTONOMA DELLA SARDEGNA	
S00239740905202200006	2022		1		Si	ITG25	Servizi	85311000-2	Servizio di accoglienza in strutture di minori e madri con bambino. Gestione progetti inclusione sociale per i neo maggiorenni in dimissione - Anno 2022/01	1	MURA ALBERTO	12	Si	63,924.00	0.00	0.00	63,924.00	0.00					
S00239740905202200007	2022		1		Si	ITG25	Servizi	85311000-2	Servizio di accoglienza in strutture di minori e madri con bambino. Gestione progetti inclusione sociale per i neo maggiorenni in dimissione - Anno 2022/02	1	MURA ALBERTO	12	Si	78,120.00	0.00	0.00	78,120.00	0.00					
S00239740905202200008	2022		1		Si	ITG25	Servizi	85311000-2	Servizio di accoglienza in strutture di minori e madri con bambino. Gestione progetti inclusione sociale per i neo maggiorenni in dimissione - Anno 2022/03	1	MURA ALBERTO	12	Si	109,368.00	0.00	0.00	109,368.00	0.00					
S00239740905202200009	2022	B84E21008230001	1		No	ITG25	Servizi	71311230-2	Servizi di ingegneria per la predisposizione del progetto di fattibilità tecnico economica del Prolungamento della metroranvia da Li Puni in direzione Porto Torres	1	Spurio Fabio Emanuele Massimo	24	No	701,232.43	348,482.57	0.00	1,049,715.00	0.00					
S00239740905202100003	2022		1		Si	ITG25	Servizi	98341140-8	Servizio di portierato (durata 36 mesi) Settore Politiche, Servizi e Coesione Sociale	1	MURA ALBERTO	36	Si	82,236.05	89,466.00	86,911.55	268,613.60	0.00			0000239787	CAT SARDEGNA	
S00239740905202100044	2022	B83D21002040006	2	L00239740905201900051	Si	ITG25	Servizi	71250000-5	Cart 20_CINT_002 - Concorso di progettazione Centro intermodale passeggeri - restauro e riconversione funzionale del fabbricato ex centrale elettrica	1	PILIA TEODOLINDA	10	No	110,158.47	767,216.72	0.00	877,375.19	0.00					
S00239740905202100043	2022	B81B21002060006	2	L00239740905201900051	No	ITG25	Servizi	71250000-5	Cart 20_CINT_001 concorso di progettazione per la realizzazione del nuovo centro intermodale - parcheggio via XXV Aprile con sovrastante piazza	1	Melis Pier Giovanni	36	No	6,344.00	322,782.72	390,409.76	719,536.48	0.00					
S0023974090520200010	2022		1		No	ITG25	Servizi	72512000-7	Individuazione cooperativa sociale di tipo b per gestione cantiere occupazionale l.r. n. 17/2001 finalizzato alla digitalizzazione delle pratiche edilizie e attività istruttoria	1	AGATAU GIOVANNI	10	No	181,402.20	20,155.80	0.00	201,558.00	0.00					
S00239740905202100027	2022	B89J15008610006	3		Si	ITG25	Servizi	71248000-8	(17_002) ITI Valorizzazione della tradizione e del ruolo dei Candellieri	1	Alicco Maria Cristina	24	No	54,000.00	120,000.00	11,833.00	185,833.00	0.00					

Codice Unico Intervento - CUI (1)	Annualità nella quale si prevede di dare avvio alla procedura di affidamento	Codice CUP (2)	Acquisto ricompreso nell'importo complessivo di un lavoro o di altra acquisizione presente in programmazione di lavori, forniture e servizi (Tabella B.2bis)	CUI lavoro o altra acquisizione nel cui importo complessivo l'acquisto è eventualmente ricompreso (3)	Lotto funzionale (4)	Ambito geografico di esecuzione dell'acquisto Codice NUTS	Settore	CPV (5)	Descrizione dell'acquisto	Livello di priorità (6) (Tabella B.1)	Responsabile del Procedimento (7)	Durata del contratto	L'acquisto è relativo a nuovo affidamento di contratto in essere (8)	STIMA DEI COSTI DELL'ACQUISTO					CENTRALE DI COMMITTEENZA O SOGGETTO AGGREGATORE AL QUALE SI FARA' RICORSO PER L'ESPLETAMENTO DELLA PROCEDURA DI AFFIDAMENTO (11)		Acquisto aggiunto o variato a seguito di modifica programma (12) (Tabella B.2)				
														Primo anno	Secondo anno	Costi su annualità successiva	Totale (9)	Apporto di capitale privato		codice AUSA		denominazione			
																		Importo	Tipologia (Tabella B.1bis)						
									Servizio di Direzione Lavori e coordinamento della sicurezza																
S00239740905202100028	2022	B89J15008610006	3		SI	ITG25	Servizi	71248000-8	(17_002) ITI Valorizzazione della tradizione e del ruolo del Candelieri- Servizio di collaudo tecnico - amministrativo	1	Alicco Maria Cristina	24	No	0.00	50,000.00	14,708.00	64,708.00	0.00							
S00239740905202100029	2022	B86G15002070006	2	L0023974090520200020	SI	ITG25	Servizi	71248000-8	(17_001) ITI recupero e adeguamento funzionale vecchio mercato civico - Servizio di Direzione Lavori e coordinamento della sicurezza	1	Alicco Maria Cristina	24	No	65,090.00	350,000.00	0.00	415,090.00	0.00							
S00239740905202100030	2022	B86G15002070006	2	L0023974090520200020	SI	ITG25	Servizi	71248000-8	(17_001) POR FSE 2014- 2020 ITI Sassari storica - recupero ed adeguamento funzionale vecchio mercato civico - Servizio di Collaudo tecnico - amministrativo	1	Alicco Maria Cristina	24	No	13,440.00	50,000.00	0.00	63,440.00	0.00							
S00239740905202200012	2022		1		SI	ITG25	Servizi	85311200-4	Programma di vita indipendente e inclusione nella società delle persone con disabilità	1	MURA ALBERTO	12	No	50,000.00	50,000.00	0.00	100,000.00	0.00		239787	Mercato elettronico CAT Sardegna				
S00239740905202200013	2022		1		SI	ITG25	Servizi	85311300-5	Misure per il sostegno e l'inclusione sociale Interventi di contrasto alle problematiche connesse al disagio giovanile	1	MURA ALBERTO	24	No	152,231.95	304,463.89	152,231.95	608,927.79	0.00		000239787	CAT SARDEGNA				
S00239740905202200014	2022		1		SI	ITG25	Servizi	85300000-2	Fondo Povertà Interventi sociali per l'inclusione di giovani e adulti	1	MURA ALBERTO	12	No	119,635.48	119,635.47	0.00	239,270.95	0.00		0000239787	REGIONE AUTONOMA DELLA SARDEGNA				
S00239740905202200015	2022		1		SI	ITG25	Servizi	85300000-2	Fondo Povertà Interventi di assistenza domiciliare socio assistenziale	1	MURA ALBERTO	12	No	45,000.00	45,000.00	0.00	90,000.00	0.00		0000239787	REGIONE AUTONOMA DELLA SARDEGNA				
S00239740905202200016	2022	B88F17000050001	2	L00239740905201900009	No	ITG25	Servizi	71300000-1	BANDO PERIFERIE - Servizio di progettazione dei lavori di realizzazione impianti sportivi e attrezzature Intervento n. 20 - azione E14	1	ADDIS ANNA MARIA VITTORIA	20	No	67,987.45	1,561.82	0.00	69,549.27	0.00							
F00239740905202100002	2022		1		No	ITG25	Forniture	32000000-3	Potenziamento della nuova centrale operativa del comando di polizia locale di Sassari	1	PIU PAOLO	2	No	153,920.00	0.00	0.00	153,920.00	0.00		0000226120	CONSP				
F00239740905202200005	2022	B89J21032950002	1		No	ITG25	Forniture	33182100-0	Fornitura n° 80 apparecchiature DAE per "Progetto di cardio protezione con copertura sul territorio di Sassari"	1	DESOLE ANNALISA	12	No	80,000.00	0.00	0.00	80,000.00	0.00		000239787	CAT SARDEGNA				
S00239740905202200017	2022		1		No	ITG25	Servizi	98341120-2	Servizio di portierato presso il Settore Infrastrutture della Mobilità e traffico del Comune di Sassari (durata 36 mesi)	1	Spurio Fabio Emanuele Massimo	36	No	28,548.00	28,548.00	28,548.00	85,674.00	0.00		000239787	CAT SARDEGNA				
S00239740905202200018	2022		1		No	ITG25	Servizi	60170000-0	Noleggio autovetture	1	Spurio Fabio Emanuele Massimo	36	No	20,000.00	20,000.00	20,000.00	60,000.00	0.00		000239787	CAT SARDEGNA				
S00239740905202100047	2022		1		No	ITG25	Servizi	77311000-3	Servizio di custodia e manutenzione del Parco Maria	1	ADDIS ANNA MARIA VITTORIA	24	SI	116,284.10	129,118.20	13,834.09	259,236.39	0.00		000239787	CAT SARDEGNA				



Codice Unico intervento - CUI (1)	Annualità nella quale si prevede di dare avvio alla procedura di affidamento	Codice CUP (2)	Acquisto ricompreso nell'importo complessivo di un lavoro o di altra acquisizione presente in programmazione di lavori, forniture e servizi (Tabella B.2bis)	CUI lavoro o altra acquisizione nel cui importo complessivo l'acquisto è eventualmente ricompreso (3)	Lotto funzionale (4)	Ambito geografico di esecuzione dell'acquisto Codice NUTS	Settore	CPV (5)	Descrizione dell'acquisto	Livello di priorità (6) (Tabella B.1)	Responsabile del Procedimento (7)	Durata del contratto	L'acquisto è relativo a nuovo affidamento di contratto in essere (8)	STIMA DEI COSTI DELL'ACQUISTO					CENTRALE DI COMMITTEZZA O SOGGETTO AGGREGATORE AL QUALE SI FARA' RICORSO PER L'ESPLETAMENTO DELLA PROCEDURA DI AFFIDAMENTO (11)		Acquisto aggiunto o variato a seguito di modifica programma (12) (Tabella B.2)				
														Primo anno	Secondo anno	Costi su annualità successiva	Totale (9)	Apporto di capitale privato		codice AUSA		denominazione			
																		Importo	Tipologia (Tabella B.1bis)						
									conservativo sei edifici pubblici ad uso residenziale																
S00239740905202200027	2022	B85F21000440001	2	L00239740905202100025	No	ITG25	Servizi	71322000-1	Servizio ingegneria: prog.ne. DL per Edificio Corso Vittorio Emanuele 136 PINQUA AMBITO CENTRO STORICO: restauro conservativo sei edifici pubblici ad uso residenziale	1	Solinas Antonio	36	No	85,000.00	50,000.00	89,000.00	224,000.00	0.00							
S00239740905202200028	2022	B85F21000440001	2	L00239740905202100025	No	ITG25	Servizi	71322000-1	Servizio ingegneria: prog.ne. DL per Edificio Vicolo del Campanaro 1 - PINQUA AMBITO CENTRO STORICO: restauro conservativo sei edifici pubblici ad uso residenziale	1	Solinas Antonio	24	No	20,000.00	20,000.00	12,000.00	52,000.00	0.00							
S00239740905202200029	2022	B85F21000440001	2	L00239740905202100025	No	ITG25	Servizi	71322000-1	Servizio ingegneria: prog.ne. DL per Edificio Via Fontana 14 - PINQUA AMBITO CENTRO STORICO: restauro conservativo sei edifici pubblici ad uso residenziale	1	Solinas Antonio	24	No	22,000.00	20,000.00	16,000.00	58,000.00	0.00							
S00239740905202200030	2022	B85F21000440001	2	L00239740905202100025	No	ITG25	Servizi	71322000-1	Servizio ingegneria: prog.ne. DL per Edificio Via Muraglie - PINQUA AMBITO CENTRO STORICO: restauro conservativo sei edifici pubblici ad uso residenziale	1	Solinas Antonio	24	No	24,500.00	30,000.00	10,000.00	64,500.00	0.00							
S00239740905202200031	2022	B85F21000430001	2	L00239740905202100024	No	ITG25	Servizi	71322000-1	Servizio ingegneria: prog.ne Studio Fattibilità T/E - PINQUA AMBITO CENTRO STORICO: restauro conservativo ex hotel Turritania da adibire a residenza e servizi	1	Solinas Antonio	4	No	127,000.00	0.00	0.00	127,000.00	0.00							
S00239740905202200032	2022	B81B21000820001	2	L00239740905202100026	No	ITG25	Servizi	71322000-1	Servizio prog.ne. DL -PINQUA AMBITO CENTRO STORICO: realizzazione tre spazi pubblici nel centro storico di Sassari - Riqualificazione Piazza Sant'Antonio	1	Spurio Fabio Emanuele Massimo	48	No	68,000.00	50,000.00	89,000.00	207,000.00	0.00							
S00239740905202200033	2022	B81B21000820001	2	L00239740905202100026	No	ITG25	Servizi	71322000-1	Servizio prog.ne. DL -PINQUA AMBITO CENTRO STORICO: realizzazione tre spazi pubblici nel centro storico di Sassari - Riqualificazione Piazza IC San Donato	1	Spurio Fabio Emanuele Massimo	48	No	60,000.00	50,000.00	73,000.00	183,000.00	0.00							
S00239740905202200034	2022	B81B21000820001	2	L00239740905202100026	No	ITG25	Servizi	71322000-1	Servizio prog.ne. DL -PINQUA AMBITO CENTRO STORICO: realizzazione tre spazi pubblici nel centro storico di Sassari - Riqualificazione	1	Spurio Fabio Emanuele Massimo	48	No	44,000.00	40,000.00	50,000.00	134,000.00	0.00							

Codice Unico intervento - CUI (1)	Annualità nella quale si prevede di dare avvio alla procedura di affidamento	Codice CUP (2)	Acquisto ricompreso nell'importo complessivo di un lavoro o di altra acquisizione presente in programmazione di lavori, forniture e servizi (Tabella B.2bis)	CUI lavoro o altra acquisizione nel cui importo complessivo l'acquisto è eventualmente ricompreso (3)	Lotto funzionale (4)	Ambito geografico di esecuzione dell'acquisto Codice NUTS	Settore	CPV (5)	Descrizione dell'acquisto	Livello di priorità (6) (Tabella B.1)	Responsabile del Procedimento (7)	Durata del contratto	L'acquisto è relativo a nuovo affidamento di contratto in essere (8)	STIMA DEI COSTI DELL'ACQUISTO					CENTRALE DI COMMITTEENZA O SOGGETTO AGGREGATORE AL QUALE SI FARA' RICORSO PER L'ESPLETAMENTO DELLA PROCEDURA DI AFFIDAMENTO (11)		Acquisto aggiunto o variato a seguito di modifica programma (12) (Tabella B.2)		
														Primo anno	Secondo anno	Costi su annualità successiva	Totale (9)	Apporto di capitale privato					
																		Importo	Tipologia (Tabella B.1bis)	codice AUSA		denominazione	
									Largo Monache Capuccine														
F00239740905202200003	2023		1		No	ITG25	Forniture	65300000-6	Adesione Convenzione Consip per fornitura energia elettrica 2023/2024	2	BECCA ANDREA	12	Si	0.00	600,000.00	1,100,000.00	1,700,000.00	0.00		0000226120	CONSIP		
S00239740905202200002	2023		1		No	ITG25	Servizi	66510000-8	SERVIZI ASSICURATIVI - 2024/2026	1	PARODO GIUSEPPE	36	Si	0.00	0.00	6,876,656.00	6,876,656.00	0.00					
S00239740905202200003	2023		1		Si	ITG25	Servizi	85311200-4	Prestazioni socio sanitarie di riabilitazione globale 2023	1	MURA ALBERTO	12	Si	0.00	1,800,000.00	0.00	1,800,000.00	0.00		000239787	CAT SARDEGNA		
S00239740905202200004	2023		1		Si	ITG25	Servizi	85311000-2	Servizio di gestione delle attività del progetto Aurora: centro antiviolenza - sportello antistalking e casa di accoglienza (durata 48 mesi, avvio 2023)	1	MURA ALBERTO	48	Si	0.00	187,271.00	629,912.00	817,183.00	0.00		239787	Mercato elettronico CAT Sardegna		
S00239740905202200011	2023		1		Si	ITG25	Servizi	85311000-2	Prins Unità di strada e soluzioni abitative per i senza fissa dimora	1	MURA ALBERTO	18	No	0.00	0.00	140,000.00	140,000.00	0.00		000239787	CAT SARDEGNA		
S00239740905202200035	2023	B84D22000050005	1		No	ITG25	Servizi	71250000-5	Cart. 22_022 - Prog.ne definitiva/esecutiva dei Lavori di messa in sicurezza ed efficientamento energetico della scuole secondaria di 1° grado di Via Mastino I.C. Brigata Sassari	3	Melis Pier Giovanni	6	No	0.00	0.00	179,777.38	179,777.38	0.00					
S00239740905202200036	2023	B84D22000100003	1		No	ITG25	Servizi	71300000-1	PROGETTAZIONI E INVESTIMENTI PER LA MESSA IN SICUREZZA DELLA VIABILITA' NEL QUARTIERE DI SANTORSOLA COMPREDENT E L'ADEGUAMENT O DELLA RETE DI SCARICO DELLE ACQUE METEORICHE NELLA CITTA' DI	2	Spurio Fabio Emanuele Massimo	6	No	0.00	0.00	250,000.00	250,000.00	0.00					
S00239740905202200037	2023	B84D22000090005	1		No	ITG25	Servizi	71300000-1	PROGETTAZION E MESSA IN SICUREZZA DELLA VIA CARSO E CONSOLIDAMEN TO DEI VERSANTI FRANOSI NELL'ABITATO DI SASSARI	2	Spurio Fabio Emanuele Massimo	6	No	0.00	0.00	450,000.00	450,000.00	0.00					

Codice Unico Intervento - CUI (1)	Annualità nella quale si prevede di dare avvio alla procedura di affidamento	Codice CUP (2)	Acquisto ricompreso nell'importo complessivo di un lavoro o di altra acquisizione presente in programmazione di lavori, forniture e servizi (Tabella B.2bis)	CUI lavoro o altra acquisizione nel cui importo complessivo l'acquisto è eventualmente ricompreso (3)	Lotto funzionale (4)	Ambito geografico di esecuzione dell'acquisto Codice NUTS	Settore	CPV (5)	Descrizione dell'acquisto	Livello di priorità (6) (Tabella B.1)	Responsabile del Procedimento (7)	Durata del contratto	L'acquisto è relativo a nuovo affidamento di contratto in essere (8)	STIMA DEI COSTI DELL'ACQUISTO					CENTRALE DI COMMITTEENZA O SOGGETTO AGGREGATORE AL QUALE SI FARA' RICORSO PER L'ESPLETAMENTO DELLA PROCEDURA DI AFFIDAMENTO (11)		Acquisto aggiunto o variato a seguito di modifica programma (12) (Tabella B.2)
														Primo anno	Secondo anno	Costi su annualità successiva	Totale (9)	Apporto di capitale privato			
																		Importo	Tipologia (Tabella B.1bis)	codice AUSA	
														9,360,495.04 (13)	16,228,069.66 (13)	46,013,625.61 (13)	71,603,050.31 (13)	0.00 (13)			

**Note:**

- (1) Codice CUI = sigla settore (F=forniture; S=servizi) + cf. amministrazione + prima annualità del primo programma nel quale l'intervento è stato inserito + progressivo di 5 cifre della prima annualità del primo programma
- (2) Indica il CUP (cfr. articolo 6 comma 4)
- (3) Compilare se nella colonna "Acquisto ricompreso nell'importo complessivo di un lavoro o di altra acquisizione presente in programmazione di lavori, forniture e servizi" si è risposto "SI" e se nella colonna "Codice CUP" non è stato riportato il CUP in quanto non presente.
- (4) Indica se lotto funzionale secondo la definizione di cui all'art.3 comma 1 lettera qq) del D.Lgs.50/2016
- (5) Relativa a CPV principale. Deve essere rispettata la coerenza, per le prime due cifre, con il settore: F= CPV<45 o 48; S= CPV>48
- (6) Indica il livello di priorità di cui all'articolo 6 commi 10 e 11
- (7) Riportare nome e cognome del responsabile del procedimento
- (8) Servizi o forniture che presentano caratteri di regolarità o sono destinati ad essere rinnovati entro un determinato periodo.
- (9) Importo complessivo ai sensi dell'articolo 3, comma 6, ivi incluse le spese eventualmente già sostenute e con competenza di bilancio antecedente alla prima annualità
- (10) Riportare l'importo del capitale privato come quota parte dell'importo complessivo
- (11) Dati obbligatori per i soli acquisti ricompresi nella prima annualità (Cfr. articolo 8)
- (12) Indicare se l'acquisto è stato aggiunto o è stato modificato a seguito di modifica in corso d'anno ai sensi dell'art.7 commi 8 e 9. Tale campo, come la relativa nota e tabella, compaiono solo in caso di modifica del programma
- (13) La somma è calcolata al netto dell'importo degli acquisti ricompresi nell'importo complessivo di un lavoro o di altra acquisizione presente in programmazione di lavori, forniture e servizi

Il referente del programma

Mura Mario

**Tabella B.1**

1. priorità massima
2. priorità media
3. priorità minima

**Tabella B.1bis**

1. finanza di progetto
2. concessione di forniture e servizi
3. sponsorizzazione
4. società partecipate o di scopo
5. locazione finanziaria
6. contratto di disponibilità
9. altro

**Tabella B.2**

1. modifica ex art.7 comma 8 lettera b)
2. modifica ex art.7 comma 8 lettera c)
3. modifica ex art.7 comma 8 lettera d)
4. modifica ex art.7 comma 8 lettera e)
5. modifica ex art.7 comma 9

**Tabella B.2bis**

1. no
2. si
3. sì, CUI non ancora attribuito
4. sì, interventi o acquisti diversi



**PROGRAMMA BIENNALE DEGLI ACQUISTI DI FORNITURE E SERVIZI 2022/2023 DELL'AMMINISTRAZIONE Comune di Sassari - BILANCIO E TRIBUTI**

**SCHEDA C: ELENCO DEGLI ACQUISTI PRESENTI NELLA PRIMA ANNUALITA' DEL PRECEDENTE PROGRAMMA BIENNALE E NON RIPROPOSTI E NON AVVIATI**

<b>Codice Unico Intervento - CUI</b>	<b>CUP</b>	<b>Descrizione dell'acquisto</b>	<b>Importo acquisto</b>	<b>Livello di priorità</b>	<b>Motivo per il quale l'intervento non è riproposto (1)</b>

Il referente del programma

Mura Mario

Note

(1) breve descrizione dei motivi